BIBLIOTHEQUE DU PARLEMENT

*S
J
103
H63
1916
v.7
ex.2

DOCUMENTS PARLEMENTAIRES

VOLUME 7

SIXIÈME SESSION DU DOUZIÈME PARLEMENT

DE LA

PUISSANCE DU CANADA

SESSION 1916

VOLUME LI.

Voir aussi la liste numérique, page 9.

INDEX ALPHABÉTIQUE

DES

DOCUMENTS PARLEMENTAIRES

DU

PARLEMENT DU CANADA

SIXIÈME SESSION, DOUZIÈME PARLEMENT, 1916.

A

Acadia Coal Co. *re* accorder un conseil de conciliation aux patrons de la.. 99
Actionnaires dans les banques autorisées du Canada—Liste des—année terminée le 31 décembre 1915.. 6
Affaires des Sauvages, département des—rapport des—pour l'année 1915.. 27
Affaires extérieures—rapport pour l'exercice clos le 31 mars 1915.. .. .. 29*a*
Agriculture, rapport du ministre de l'—pour l'exercice clos le 31 mars 1915.. .. 15
Amalgamated Dry Dock and Engineering Co., *re* construction du bassin de radoub à Vancouver-nord.. 258
Amethyst, steamer, correspondance *re* subvention à l'—pendant les années 1910-11 et 1911-12.. .. ..
Anse de McNair, N.-E., *re* dépenses à l'—. 217
Appareil réfrigérant de la boitte de White-Head, N.-E.—rapport de l'ingénieur *re*.. 274
Appointements payés aux employés des différents ministères de l'Etat, comté de Cumberland, de 1896 à 1911.. 125
Approvisionnements de guerre *re* application de la loi des différends industriels *re* livraison des.. 238
Aqueducs et systèmes d'égout du Canada—rapport de la Commission de conservation au sujet des.. 286
Archives—rapport pour l'année 1914.. .. 29*a*
Assurances—rapport du surintendant des —pour l'année 1915.. 8
Assurance—Sommaire des états d'—année terminée le 31 décembre 1915.. 9
Astronome—rapport de l'astronome-chef, année 1912.. .. .. 25*a*
Auditeur général, rapport de l'—vol. I, parties a, b et A à L; vol. II, parties M à V; vol. III, parties V à Z; vol. IV, partie ZZ.. 1

B

Barrage,—construction d'un—à Grand'-Mère, comté de Champlain, Qué.. 230
Bateau de patrouille A. "Capitaine Blackford"—documents *re* réparations en décembre 1914 jusqu'à 1915.. 160
Bâtiment militaire à Rigaud—correspondance se rapportant au.. 252
Bauman, W. F., un ennemi étranger—correspondance *re* passeport de.. 242
Belzile, Louis de Gonzague, *re* enquête concernant la perte d'un cheval par—au cours de 1915.. 127
Bibliothécaires du Parlement—rapport conjoint des.. 40
Blé—quantité de—expédié, années 1914, 1915, de Winnipeg à Port-Arthur, Fort-William, Duluth, etc.. 264
Brise-lames à North-Lake, I. P.-E.—*re* construction du—à.. 164
Budget.. 3
Budget supplémentaire, exercice finissant le 31 mars 1916.. 4
Autre budget supplémentaire, exercice finissant le 31 mars 1916.. 5
Autre budget supplémentaire, exercice finissant le 31 mars 1917.. .. .. 5*a*
Autre budget supplémentaire, exercice finissant le 31 mars 1917.. .. .. 5*b*
Bureau de poste et directeur de la poste de la paroisse de Saint-Esprit—correspondance *re*—d'octobre 1911 à date. .. 173
Bureau de poste de Louiseville—documents *re* construction. du 169
Bureau de poste de Rigaud—correspondance *re* coût du.. 186

C

Cale de construction et abri de bateaux—construction d'—à Bear-Cove-Branch, N.-E.. 216

C

Canal de la baie Georgienne—rapport intérimaire de la commission *re* problème économique du.. .. .. 19*b*
Canal de Soulanges—Liste des employés sur le—en 1910; aussi liste des employés en 1915.. 158
Carrière de Saint-Nicholas—documents *re* achat de la.. 272
Censeurs et préposés aux messages chiffrés—Liste des personnes employées à Halifax, depuis le commencement de la guerre.. 283
Censeurs, noms, etc., des—employés par l'Etat à Louisbourg et à Sydney-nord, N.-E.. 195
Chemin de fer à partir de Sunnybrae—tracé *re*—au cours de 1915.. 208
Chemins de fer et Canaux—rapport du ministère des—pour l'exercice à compter du 1er avril 1914.. 20
Chemin de fer Grand-Tronc-Pacifique:—
Etat financier du, etc.. 282
Copie de l'acte de fiducie, etc.. .. .. 282*a*
Chemin de fer Québec, Montmorency et Charlevoix—correspondance *re* vente du—au gouvernement du Canada.. .. 295*a*
Chemin de fer Québec, Montmorency et Charlevoix—rapport des ingénieurs, *re*. 295
Chemin de fer Québec et Saguenay—*re* achat du—par l'Etat.. 281
Chemin de fer Transcontinental:—
Rapport des commissaires du—pour l'année 1914.. 37
Protection contre l'incendie, etc.. 279
Chemin de fer Valley *re* contrats entre le gouvernement du Canada et le gouvernement du Nouveau-Brunswick concernant l'exploitation du.. 279
Chevaux—Correspondance *re* achat de—etc.. 213
Chevaux, *re* nombre de chevaux achetés pour la remonte dans l'Alberta, etc.. 236
Collège militaire royal:—
Re—plaintes quant à la manière de fournir l'habillement au.. 219
Somme payée pour les nouveaux édifices et les réparations en 1912-13-14-15.. 283
Comité des champs de bataille nationaux—recettes et déboursés, 1915.. 61
Commerce:—
Rapport du ministère du—pour l'exercice clos le 31 mars 1915:—
Partie I.—Commerce canadien (importations et exportations).. 10
Partie II.—Commerce canadien avec (1) la France, (2) l'Allemagne, (3) le Royaume-Uni, (4) les Etats-Unis.. .. .. 10*a*
Partie III.—Commerce canadien avec les pays britanniques et étrangers (à part de la France, de l'Allemagne, du Royaume-Uni et des Etats-Unis).. .. .. 10*b*
Partie IV.—Divers renseignements.. .. 10*c*
Partie V.—Rapport du commissaire des grains du Canada.. .. .. 10*d*
Partie VI.—Services de steamers subventionnés, etc.. .. .. 10*e*
Partie VII.—Commerce des pays étrangers, traités et conventions.. .. 10*f*
Commissaires des chemins de fer—Rapport de la Commission des chemins de fer, pour l'exercice clos le 31 mars 1916.. .. .. 20*c*

C

Commissions:—
Décrets de l'exécutif nommant la commission d'enquête *re* incendie des édifices du Parlement.. 72
Nombre des—etc., nommées depuis 1911.. 210
Décrets de l'exécutif nommant la commission pour s'enquérir des contrats d'obus.. 228
Re témoignages concernant les dommages-intérêts réclamés du ministère de la Milice par la ville de Sydney, N.-E. 239
Commissaire de la laiterie et de l'emmagasinage à froid—rapport du—pour l'exercice clos le 31 mars 1915.. .. .. 15*a*
Commission d'embellissement d'Ottawa—Etat des recettes et des déboursés, 1915. 60
Commissaires du pilotage—fort et district Sainte-Anne, comté de Victoria, *re* renvoi de Daniel Buchanan.. 107
Commission du Service civil—rapport de la—pour l'année 1915.. 31
Commission fédérale pour dresser un plan des cités d'Ottawa et de Hull—rapport de la—pour 1915.. 172
Commission géographique—rapport de la—pour 1915.. .. .. BE*d*
Commission géologique—ministère des Mines—année 1914.. 26
Commission internationale relativement à la rivière Saint-Jean—rapport de la.. .. 180
Compagnie de chemin de fer Vale, de Pictou, N.-E., *re* achat, etc., de la—par le ministère des Chemins de fer.. 209
Compagnie de navigation—*re* annulation du contrat de subsides à la.. 223
Compagnie de tram. de Montréal—copie des commandes de guerre données à la. 179
Compagnie du chemin de fer Canadian-Northern—copie de l'acte de fiducie, etc.. .. .. 282*b*
Compagnie du chemin de fer Canadian-Northern—état financier de la—etc.. .. 282
Compagnie du chemin de fer Pacifique-Canadien—terres vendues par la—durant l'année 1915.. 54
Compagnies—liste des—à Halifax, dans le ministère de la Milice et de la Défense *re* soumissions pour approvisionnements.. 294
Comptes publics du Canada, exercice clos le 31 mars 1915.. 2
Conciliation, conseils de—rapports du registraire pour 1915.. .. .. 36*a*
Conférence des gouvernements provinciaux à Ottawa, en octobre 1915.. 86
Conseil de conciliation—documents *re* création du—concernant la Nova Scotia Steel Co., 1915.. 196
Conseil de la Milice—rapport du—pour l'année 1915.. 35
Cummings, J. S. W., *re* poursuite intentée contre—par le gouvernement, etc. 237

D

Décorations, liste de ceux qui les ont reçues parmi les troupes expéditionnaires.. 259
Décorations—liste des—accordées aux membres des troupes canadiennes jusqu'au 27 mars 1915.. .. .. 259*a*
Décrets de l'exécutif—copies des—*re* règlements du Service Naval.. 41
Dépenses imputables sur le revenu par le ministère des Travaux publics pendant l'année jusqu'au 31 décembre 1915.. .. 140

D

Désaveu de la loi de la législature d'Ontario—décret de l'exécutif ainsi que le rapport du ministre de la Justice au sujet du.. .. .. 271*a*
Desjardins, Auguste, de Saint-Denis, Kamouraska—documents *re* nomination en qualité d'officier de douanes.. 68
Destitutions:—
Lettres, etc., entre le gouvernement et J. C. Douglas, M.A.L., *re* destitutions 97
Documents *re* destitution de Daniel Buchanan en qualité de pilote, port de Sainte-Anne.. 107
Documents *re* destitution de Clifford G. Brander, du service des douanes à Halifax, N.-E., etc.. 113
Charles McCarthy, du service des douanes à Halifax, N.-E., etc.. 116
A. J. Crosby, Thomas Lynch et J. B. Naylor, service des douanes à Halifax.. 117
W. B. Mills, constructeur de ponts et bâtiments, district n° 4, chemin de fer Intercolonial—documents *re*.. .. 134
Destitution projetée du gardien actuel du phare à Cap-Jourmain, comté de Westmoreland, N.-B.. 144
John E. Hallamore, directeur de la poste à Upper-New-Cornwall, N.-E.. 176
M. Bayfield, surintendant du dragage en Colombie-Britannique *re* destitution de—et nomination de J. L. Nelson.. 183
Joseph Fleming, sur le chemin de fer Intercolonial.. 188
Hubert Paquin, directeur de la poste à Saint-Gilbert de Portneuf.. 189
Documents *re* destitution des directeurs de poste à Saint-Lazare, station de Vaudreuil, Pointe-Fortune, Val des Eboulis, Mont-Oscar, Sainte-Justine de Newton.. 190
Dr W. T. Patton, ministère de l'Intérieur.. 24
L. F. Sansfaçon, directeur de la poste de Louiseville.. 225
Directeur de poste McRitchie, de North-River-Centre, N.-E.. 232
James Hall, directeur de la poste de Milford-Haven-Bridge, N.-E.. 233
J. B. Lévesque, commis aux vivres sur le steamer *Champlain*.. 277
Dr W. T. Patton, division de l'inspection vétérinaire à Coutts, Alberta. .. 211*a*
J. B. Deschênes et Thos. Bernier, employés sur le chemin de fer Intercolonial à la Rivière-du-Loup.. 292
M. Chisholm, inspecteur des agences des sauvages, Sask.. 191
Dionne, J. P., réponses supplémentaires *re* cour d'Echiquier.. .. .. 212*a*
Dionne, J. P., cause de—contre le Roi en cour d'Echiquier.. 212
Directeur de la poste à Roachdale-Ouest, N.-E., *re* nomination du, etc.. 200
Directeur général des Postes—rapport du —pour l'exercice clos le 31 mars 1915.. 24
Directeur vétérinaire général—rapport du—pour l'année 1916.. .. .. 15*b*
Diverses dépenses imprévues, d'avril 1915 à janvier 1916.. 58
Division de la statistique, ministère du Travail—sommaire des pièces produites par la—*re* coût du travail.. .. .. 84*a*
Division des levés topographiques—rapport de l'exercice 1914-15.. .. .. 25*b*

D

Division des Mines—rapport de l'année 1916.. .. .. 26*a*
Division des pêcheries, ministère du Service Naval—quarante-huitième rapport annuel de la.. 39
Divisions de rotation au Manitoba—*re* répartition des—par les juges sous l'autorité de la loi.. 234
Dominion Steel Corporation *re* commandes de munitions obtenues par la.. 178
Douanes à Sydney-nord—*re* loyer de chambres pour les.. 114
Douanes—rapport du ministère des—pour l'année 1915.. 35
Doucet, Alex. D.—enquête *re* réclamation de—pour bêtes à cornes tuées sur l'Intercolonial en 1915.. 131
Dragage:—
Comté d'Inverness, N.-E., depuis 1896 jusqu'à date.. 67
Contrat d'approvisionnements pour dragueurs dans la rivière de l'Est, comté de Pictou, années 1914-15.. 139
Droits remis aux importateurs au cours de l'année terminée le 31 décembre 1915.. 112

E

Edifices de la quarantaine aux îles de McNab et de Lawlor—usage projeté des —pour des fins militaires.. 145
Eglise mennonite—*re* conférence entre le ministre de l'Agriculture et l'—en 1873. 203
Elections partielles—réponses *re*, année 1915.. .. ..
Elévateur d'emmagasinage à Calgary *re* emplacement de l'.. 297
Employés dans les ministères—noms de tous ceux qui se sont enrôlés depuis le 4 août 1914.. 289
Emprunt fait au pays par le Gouvernement fédéral—copie du prospectus, etc.. 90
Emprunt par le Gouvernement fédéral au pays—nombre des souscripteurs, etc. .. 91
Emprunts temporaires—Etat des—jusqu'au 31 décembre 1915.. 62
Enquête sur la conduite des fonctionnaires du service des douanes à Halifax, N.-E., en l'année 1915.. 111
Equipements Oliver achetés depuis le 1er août 1914, noms de ceux à qui on les a achetés, etc.. 66
Etat-major du quartier général de la 1re, 2e et 3e division—noms, rang et aptitudes des officiers de l'.. 192
Examen pour les nominations dans le Service civil—noms des personnes qui ont passé ces examens avec succès dans la province de Québec.. 94
Examinateurs ou inspecteurs des matériaux pour les fins militaires—nombre des.. 193
Extrait de la *Gazette* de Montréal du 12 janvier 1915 *re* détresse en Angleterre, etc.. .. .. 198*a*
Extrait de la *Gazette* de Montréal du 1er novembre 1915 *re* secours par la vente de la farine canadienne.. 198

F

Fermes expérimentales de Rosthern, Sask. 87
Fermes expérimentales, rapport du directeur des—pour l'exercice clos le 31 mars 1915, vol. I.. 16

F

Fins de quarantaine—Noms et appointements de tous les médecins nommés pour des—aux principaux ports du Canada, etc.. 146
Fonds patriotique, soldes non réclamés dans les banques pour le.. 159
Fort Henry—somme payée pour les nouveaux édifices et pour les réparations en 1912-13-14-15.. 283

G

Gages pour grains de semence—documents relativement à la décision du gouvernement d'exiger des.. 262
Gardien de phare à Arisaig, N.-E., *re* nomination d'un.. 244
Gardien de phare à Cap-Jourmain, comté de Westmoreland, N.-B., *re* mise à la retraite projetée du.. 144
Guerre européenne—copie de documents, décrets de l'exécutif, *re*.. 42
Guerre européenne—décrets de l'exécutif se rapportant à la—du 29 avril 1915 au 12 janvier 1916.. 43
Guerre européenne—documents supplémentaires se rapportant à la.. .. .. 42*a*
Guerre européenne—mémoire *re* travail du ministère de la Milice et de la Défense de 1915 à 1916.. 231

H

Hanover,—documents *re* réparations du—dans le comté de Shelburne, N.-E., en 1915.. 166
Hansard—rapport contenant la motion de sir Wilfrid Laurier *re* dépenses faites par le comité des obus.. .. .. 228*a*
Haut coût de la vie, rapport de la commission d'enquête relativement au.. 84
Heures supplémentaires payées aux employés de l'Imprimerie, du 1er janvier 1916 au 1er avril 1916.. 261
Homesteads—étendue fractionnée des—dans la Saskatchewan.. 89

I

Impressions et papeterie: —
Rapport du département des—1915. .. 32
Montant des deniers payés pour les impressions par des imprimeries particulières pendant les années 1912-13-14-15.. 285
Incendie des édifices du Parlement—rapport de la commission chargée de s'enquérir au sujet de l'.. .. .. 72*a*
Inspecteurs des obus employés par la N.S. Steel Company et à New-Glasgow, N.-E.. 157
Intercolonial:—
Relativement au transfert par la succession de Alex. Fraser, de la Rivière-du-Loup, d'un lot de terre à l'.. 171
Relativement à la construction du viaduc à Amqui à la Traverse Dubé.. 235
Intérieur—rapport du ministère de l'—pour l'année 1915.. 25
International Nickel Co.—correspondance de la—avec le premier ministre. 78

J

Jaugeage des cours d'eau—rapport sur le—pour l'année 1915.. .. .. 25*c*
Justice—rapport du ministère de la—*re* Pénitenciers du Canada, 1915.. 34

K

Kastella, A., *re* nomination de—en qualité de mécanicien surintendant des dragueurs, aussi la démission du même. .. 229

L

Lavoie, Geo., enquête *re* incendie d'une grange, 23 mai 1914.. 129
Law, très honorable Bonar—lettre du—*re* l'emploi des forces de l'empire dans la guerre.. 76
Levés hydrographiques de la Colombie-Britannique.. .. .. 25*e*
Levés hydrographiques du Manitoba. .. 25*f*
Ligne d'embranchement de l'Intercolonial dans Guysborough, N.-E., *re* dépense totale par rapport à la—depuis 1911.. 133
Lignes de télégraphe, et emplacement des—érigées dans le comté d'Inverness, N.-E.. 100
Liqueur apportée de pays étrangers dans les territoires du Canada.. 55
Liqueurs spiritueuses:—
Renseignements concernant les—dans la Grande-Bretagne, la Serbie, l'Italie, la Belgique, la Serbie, le Canada, l'Australie, la Nouvelle-Zélande et l'Afrique-Sud.. 255
Sommes payées sous l'autorité de la clause rétroactive entre la date de cette loi et le commencement de la guerre.. 288
Liste des navires pour l'année 1915.. .. 22
Liste des pensions en vigueur au Canada pour les soldats hors d'état de service—copie de la.. 185
Liste du Service civil du Canada pour 1915.. 30
Loi concernant l'arpentage des terres fédérales.. 50
Loi concernant l'eau dans la zone du chemin de fer—décrets de l'exécutif *re*—du 12 janvier 1915 au 31 décembre 1915.. 51
Loi concernant l'enseignement agricole, 1914-1916.. .. .. 15*c*
Loi concernant l'irrigation—décrets de l'exécutif concernant la.. 52
Loi des insectes destructeurs et autres fléaux—règlements sous l'autorité de cette loi.. 46
Loi des réserves forestières et des parcs—décrets de l'exécutif *re*.. 49
Loi des terres fédérales—décrets de l'exécutif *re*—du 15 janvier à décembre 1915.. 48

M

Macdonald, rév. Isaac Hunter, demande du—pour un poste d'aumônier.. 270
Malles, etc.:—
Relativement au contrat de la malle de Noël à Maitland, N.-E.. 101
Rente de distribution rurale de la malle, comté de Shefford, quartier n° 1.. .. 102
Différentes routes de distribution rurale dans le comté de Strathcona.. 103
Différentes routes de distribution rurale dans le comté de Strathcona—réponse supplémentaire *re*.. .. .. 103*a*
Routes de distribution rurale de Hodson et Toney-Mills, comté de Pictou, N.-E.. 104
Lemon Ferry Co., de Richmond, N.-E., *re* transport des correspondances. .. 105

M

Malles, etc.:—*Fin.*
Nombre de routes de distribution rurale des correspondances ouvertes en 1915, nom des comtés, etc. 106
Re contrat pour le transport des correspondances entre Saint-François de Montmagny et la sation de chemin de fer, années 1914-15.. 108
Re contrat pour le transport des correspondances entre Roberts, comté de Richmond, et West-Bay, comté d'Inverness.. 109
Re contrat pour le transport des correspondances entre Medicine-Hat et Eagle-Butte, comté de Medicine-Hat. 110
Re route de distribution rurale des correspondances entre Pictou et West-River, N.-E.. 119
Re différentes routes de la poste dans le comté de Qu'Appelle.. 120
Re contrat pour le transport des correspondances entre Saint-Jean, Q., les stations du Pacifique-Canadien, du Grand-Tronc et du Vermont-Central. 121
Re route de distribution rurale des correspondances d'Eureka à Sunnybrae, dans le comté de Pictou.. 122
Re contrat pour le transport des correspondances au bureau de poste de Upper-Margaree et Gillies.. 123
Re contrat pour le transport des correspondances au Port Margaree et à Chéticamp.. 124
Re noms, montants, etc., des soumissions pour le transport des correspondances dans les comtés de L'Assomption et de Montcalm.. 147
Re routes de la poste dans le comté de Regina.. 163
Re contrat pour le transport des correspondances de Inverness à Margaree-Harbour.. 174
Re contrat pour le transport des correspondances des tramways à Glace-Bay, Cap-Breton-sud.. 175
Re contrat pour le transport des correspondances à Eastern-Harbour et Pleasant-Bay.. 177
Différentes routes de la poste dans le comté de Medicine-Hat.. 187
Re retard dans l'établissement de la route de distribution rurale de la poste dans le comté de Medicine-Hat. 187*a*
Route rurale de la poste *re* établissement de la—à partir d'Alma en passant par Sylvester, N.-E.. 221
Route rurale de la poste *re* établissement de la—de Scotsburn à Scotsburn-nord, etc.. 222
Mandats du Gouverneur général émis depuis à compter de 1915-16.. 63
Manufacturers' Association, Canadian—correspondance de la—avec le premier ministre.. 77
Marine et Pêcheries—rapport de la—pour l'exercice 1914-15 (Marine).. 21
Matapédia, lac—concernant le relevé du lac—en 1914.. 184
Médecins employés à examiner les navires dans le comté de Pictou, 1914-15. 151
Médecins examinateurs des recrues, noms, etc., de ceux qui ont été nommés depuis le commencement de la guerre jusqu'à date, 1916.. 260
Médecins—Nombre des médecins employés par le ministère de la Milice à Halifax.. 256

M

Membres de la Chambre des communes et des législateurs du Canada en service, noms, etc.. 250
Mines de Thetford—correspondance entre le ministère du Travail et les travailleurs aux—*re* grève.. 148
Ministère des Douanes—nombre de commis payés à même le crédit du service extérieur parmi ceux qui sont dans le service intérieur.. 287
Ministère des Finances—nombre des commis appartenant au—payés à même le crédit du service extérieur.. 265
Ministère des Postes—*re* sommes dépensées par le—relativement au service du Yukon en 1915.. 224
Mitrailleuses—somme contribuée pour—par Medicine-Hat.. 199
Moncton, N.-B., *re* noms, appointements des employés dans les bureaux de l'Intercolonial à—aussi allocations de retraite accordées, etc.. 135
Morin, Nazaire, et Hébert, Napoléon, *re* enquête concernant le cas de.. 128
Munitions d'armes portatives:—
Documents *re* vente de—depuis le 4 août 1914.. .. .. 276*a*
Documents *re* vente de—depuis le 4 août 1914.. 276

Mc

McIntyre, Mme Flora—documents *re* demande de—pour la prime de l'invasion fénienne.. 194
McKinnon, du comté d'Inverness, N.-E., *re* prime de l'invasion fénienne.. 95
McLean, David W., Windsor, N.-E., *re* prime de l'invasion fénienne payée à.. 205
McTavish, l'honorable D. B., nomination de—en qualité de commissaire *re* incendie des édifices du Parlement.. 72

N

Naufrages sur le Saint-Laurent—état des—de 1867 à 1916.. 181
Navires de pêche au filet, à vapeur—tonnage, etc., de tous les—sortis de Canso, N.-E., en l'année 1915.. 263
Navires dans la Colombie-Britannique *re* construction des—ou aide pour cette construction par l'Etat.. 204
Nickel:—
International Co.—correspondance de là—avec le premier ministre.. 78
Décret de l'exécutif *re* prohibition de l'exportation du nickel.. 215
Nominations dans le service intérieur et le service extérieur, dans le comté de Wright.. 93

O

Obligations et valeurs au secrétariat d'Etat, depuis le dernier rapport.. 69
Officiers canadiens employés au bureau de paie et des archives canadiennes, à Londres.. 207
Officiers de la réserve navale royale *re* paiement de l'allocation aux.. .. .. .. 74*a*
Officiers des salaires raisonnables—visites des—*re* gages pour la fabrication des obus à New-Glasgow, N.-E.. 214
Officiers recruteurs pour les comtés de Lunenburg, Queens-Shelburne et Yarmouth, N.-E., noms des, etc.. 248
Ordres généraux de la Milice promulgués de novembre 1914 à décembre 1915. .. 56

P

Pantalons, culottes, etc.—nombre, noms, prix, etc., des firmes ou particuliers qui confectionnement des.. 92
Patenaude, l'honorable E., et Nantel, l'honorable W. B., indiquant les sommes dépensées pour l'ameublement des bureaux de.. 170
Patton, Dr W. T., renvoi de—etc.. 211
Paul, capitaine Stephen—réclamation *re* steamer *Rhoda*.. 96
Pêcheurs de phoques à fourrures de la Colombie-Britannique—rapports au sujet des réclamations des—sous l'autorité du dernier traité avec les Etats-Unis.. .. 79
Pelles—rapports *re* achat de 25,000 pelles d'un modèle spécial par le ministère de de la Milice et de la Défense.. 275
Pensions aux troupes expéditionnaires canadiennes—allocations de solde aux soldats hors d'état de service et à ceux qui en dépendent, etc.. 150
Pensions et allocations de retraite, année finissant le 31 décembre 1915.. 57
Pétitions reçues par le gouvernement *re* désaveu de la loi de la législature d'Ontario.. 271
Pictou—documents *re* manutention des marchandises et de la houille à.. 299
Pinianski, W., *re* lettres patentes de—dans le township 25, rang 4, liasses du bureau n° 1752484.. 82
Police fédérale, corps de la—liste des employés et appointements, etc.. 197
Police fédérale, corps de la—*re* nombre moyen des hommes employés en l'année 1915.. 45
Pont, construction de—entre l'île Perrot et Sainte-Anne-de-Bellevue et l'île Perrot et Vaudreuil.. 168
Port de Pictou—*re* ligne de quai permanent à.. 288
Port de Pictou—*re* relevé du—pour le nouveau pont projeté.. 254
Port Morien, N.-E., *re* réparations au brise-lames à—année 1915.. 143
Port Nelson—état de la dépense totale des deniers publics à—jusqu'à date, etc. 291
Poste de douanes, à Vicars, Québec—ouverture d'un—à la frontière et fermeture du bureau à Vicars, etc.. 118
Prime de l'invasion féniane :—
Demande de Ænas McKinnon, de la Nouvelle-Ecosse, *re*.. 95
Demande de Ænas McKinnon, de la Nouvelle-Ecosse, *re*.. .. .. 95*a*
Noms et adresses des personnes dans le comté d'Annapolis à qui la prime a été payée.. 152
Noms et adresses des personnes dans le comté de Cap-Breton-Sud à qui la prime a été payée.. 153
Noms et adresses des personnes dans le comté de Halifax, N.-E., à qui la prime a été payée.. 154
Noms et adresses des personnes dans le comté de Hants, N.-E., à qui la prime a été payée.. 155
Noms et adresses des personnes dans le comté de Richmond, N.-E., à qui la prime a été payée.. 156
Re David W. McLean, Windsor, N.-E.. 205
Re demande de Mme Flora McIntyre, N.-E.. 194
A qui la prime a été payée dans le comté de Queens, N.-E.. 149

P

Prime sous l'autorité de la loi concernant les pêcheries en eau profonde *re* comté de Guysborough, N.-E.. 88
Prince-Rupert—documents *re* édifice public projeté à—pour le bureau de poste, etc.. 182
Pringle, Robt. A., copie du décret de l'exécutif le nommant commissaire *re* incendie des édifices du Parlement. 72
Prise de possession du blé—documents se rapportant à la—etc.. 162
Prise de possession du blé—documents se rapportant à la—etc. 162*a*
Prisonniers ennemis étrangers, évasions, etc., des champs d'internement à Banff, Alta.. 268
Prisonniers ennemis étrangers, évasions, etc., du camp d'Amherst, N.-E.. 220
Protection contre le feu sur la ligne du Transcontinental entre la jonction de Harvey et la frontière O.. 278

Q

Quaiage, droits de—sur les marchandises déposées sur les quais de l'Etat dans le comté de Victoria, N.-E.. 206
Quai à la Rivière-Ouelle, noms, occupations des personnes employées au—en 1915.. 165
Quai à Shad-Bay, N.-E., *re* construction du—en 1914-15.. 218
Quai à Shag-Harbour, N.-E., documents relatifs aux réparations faites au—au cours des années 1915-1916.. 137
Quai ou bloc à la tête de Belleville, comté de Yarmouth, N.-E., dépense relative au.. 167
Quarantaine de Lévis—documents, etc., *re* achat de terrains pour la.. 71

R

Rallier du Baty—lettre de sir G. Perley *re* rapport sur l'hôpital à Dinard.. .. 75
Rapport sur l'inspection des bateaux à vapeur.. 23
Recrues—nombre des—jusqu'au 1er avril 1916 (Sénat).. 267
Recrues—*re* personnes employées pour se procurer des—etc.. 249
Recrutement en Angleterre *re* direction du—etc.. 269
Regina, comté de—routes de distribution rurale de la malle dans.. 163
Regina *Province* et *Standard*, Moosejaw *News* et Saskatchewan *Star*, *re* montants payés aux—par le gouvernement, 1914, 1915.. 246
Règlements de la cour Suprême de l'Alberta.. 44
Remises et remboursements de péages ou droits, exercice clos le 31 mars 1915.. 65
Réponse supplémentaire *re* nomination de H. Crosby Sherwood.. .. .. 240*a*
Revenu de l'intérieur—nombre, noms, salaires, etc., des employés permanents du—1915, 1916.. 260
Revenu de l'intérieur—rapports, relevés et statistique du—pour l'exercice clos le 31 mars 1915 :—
Partie I.—Accise.. 12
Partie II.—Inspection des poids et mesures, du gaz et de l'électricité.. .. 13
Partie III.—Falsification des substances alimentaires.. 14

R

Revenu du Canada pour les années 1909-10-11, aussi subsides pour l'agriculture.. 126
Revenu perçu—montant du—au cours de l'exercice jusqu'au 31 décembre 1915, tarif général, tarif de faveur et surtaxe.. 115
Rivière-à-l'Ours, N.-E.—documents *re* achat de l'emplacement pour bureau de poste à.. 142
Rivière de l'Est de Pictou, rapports sur la profondeur de l'eau dans les écluses dans la.. 98
Rivière de l'Est de Pictou—réponse supplémentaire se rapportant à la.. 98*a*
Royale gendarmerie à cheval du Nord-Ouest:—
Convention entre le Gouvernement fédéral et la province de la Saskatchewan *re*.. 81
Convention entre le Gouvernement fédéral et la province de l'Alberta *re*.. 80
Rapport de la—pour 1915.. 28
Roy, J. Antime—correspondance avec—*re* achat de ferme.. 257

S

Secrétaire d'Etat du Canada—rapport du—pour l'année 1915.. 29
Service de la poste transatlantique—relativement au—service d'hiver, 1915-16.. 245
Sénat du Canada—*re* modification de la loi de l'Amérique britannique du Nord relativement au.. 244
Service civil, intérieur, *re* questions posées aux candidats pour le—depuis mai 1912.. 247
Service Naval:—
Rapport du ministère du Service Naval pour l'exercice clos le 31 mars 1916.. 38
Règlements *re* paiement aux officiers en qualité d'interprètes.. 74
Copie des décrets de l'exécutif *re* règlements du ministère du.. 41
Service public—noms de tous les employés de toutes les divisions du—dans les comtés de la province de la Nouvelle-Ecosse.. 284
Sherwood H. Crosby, *re* nomination de—en qualité de commis assistant dans le bureau des affaires de routine et des archives.. 240
Société royale du Canada—état des affaires de la—pour l'exercice clos le 30 avril 1915.. 59
Soldats à Sydney-Nord—*re* vêtements, fournitures, etc., pour les.. 237
Soldes non réclamées dans les banques pour des fins patriotiques—correspondance *re*.. 159
Soldes non réclamées dans les banques chartées du Canada pendant les cinq années antérieures au 31 décembre 1915. 7
Source de puissance hydraulique des chutes Burleigh *re* bail de la—par l'Etat à J. A. Culverwell.. 280
Starling, navire—*re* affrètement du—par le ministère de la Marine et des Pêcheries.. 202

S

Station Union à Québec—copie de la convention entre le Gouvernement et le Transcontinental, le Pacifique-Canadien et le Nord-Canadien.. 290
Statistique criminelle, année finissant en 1914.. 17
Statistique des chemins de fer du Canada, année terminée le 30 juin 1915.. 20*b*
Statistique des télégraphes, année 1915 .. 20*f*
Station de Saint-Eleuthère—relativement au changement de la—sur le chemin de fer Transcontinental.. 226
Stellarton et New-Glasgow—enquête *re* pesage du fret à—sur l'Intercolonial, 1914-15.. 136
Stoddart, P. A., gardien des pêcheries, comté de Shelburne, N.-E., *re* paiements faits à.. 201
Strubel, Frank—*re* homestead de—enregistré au bureau des terres à Weyburn et à Estevan.. 83
Subventions aux chemins de fer du Canada—montants des—années 1912, 1913, 1914 et 1915.. 251
Système des voies navigables de la Vallée de la Trent—documents *re* transport du—par le gouvernement de l'Ontario au gouvernement du Canada.. 296

T

Tablette commémorative—documents *re* pose de—sur l'édifice du bureau de poste de New-Glasgow, commémorant feu le révérend Dr James McGregor.. 138
Télégraphiste—grade du télégraphiste du système de télégraphie sans fils dans la marine royale canadienne.. 73
Terrains exposés à la sécheresse dans l'Alberta—correspondance *re*.. 243
Terres fédérales—décrets de l'exécutif *re*—du 15 janvier à décembre 1915.. 47
Terres fédérales, "Loi des réserves forestières et des parcs"—décrets de l'exécutif *re*.. 49
Théberge, J. S.,—enquête *re* perte d'un cheval par—sur le chemin de fer Intercolonial de 1911 à 1913.. 130
Travail—rapport du ministère du—pour l'année 1915.. 36
Travaux publics—rapport du ministre des—pour l'exercice clos le 31 mars 1915.. 19
Travaux publics—relevé indiquant toutes les sommes dépensées imputables sur le compte du capital, année finissant le 31 décembre 1915.. 141
Travaux publics—relevé indiquant les sommes dépensées imputables sur le revenu pour l'année finissant le 31 décembre 1915.. 140
Trésorerie—informations des décisions de la—état des.. 64

U

Unions ouvrières—rapport annuel concernant les.. 70

V

Vaisseaux—liste des—appartenant à l'Etat et exploités, et aussi liste de ceux qui ne le sont pas. 273
Voie de service de McQueen *re* installation de la—et son déplacement subséquent. 132
Voie de service de McQueen *re* installation de la—et son déplacement subséquent. 132*a*

W

Wilson, J. W. V., dépenses de—en qualité de gardien de pêcheries à Shelburne, N.-E., en 1915. 161
Women's Purity Federation—convention de la—tenue à San-Francisco—rapport des délégués qui y ont assisté. 85

Y

Yukon, Territoire du—décrets de l'exécutif *re* gouvernement du. 53

Voir aussi l'Index Alphabétique, page 1.

DOCUMENTS PARLEMENTAIRES

Arrangés par ordre numérique, avec les titres au long; les dates auxquelles ils ont été ordonnés et présentés aux deux Chambres du Parlement; le nom du sénateur ou du député qui a demandé chacun de ces documents, et si l'impression en a été ordonnée ou non.

VOLUME E.

Cinquième recensement du Canada, 1911—Volume V—Forêts, pêcheries, fourrures et minéraux.

Cinquième recensement du Canada—Volume VI—Occupations du peuple.

VOLUME 1.

(Ce volume est relié en trois parties.)

1. Rapport de l'Auditeur général pour l'exercice clos le 31 mars 1915, volume I, parties a, b et A à L; volume III, parties V à Z. Présenté par sir Thomas White, le 7 février 1916.
Imprimé pour la distribution et les documents parlementaires.

1. Rapport de l'Auditeur général pour l'exercice clos le 31 mars 1915, volume II, parties M à U. Présenté par sir Thomas White.
Imprimé pour la distribution et les documents parlementaires.

1. Rapport de l'Auditeur général pour l'exercice clos le 31 mars 1915, volume IV, parties ZZ. Présenté par sir Thomas White, le 14 février 1916.
Imprimé pour la distribution et les documents parlementaires.

VOLUME 2.

2. Comptes publics du Canada pour l'exercice clos le 31 mars 1915. Présentés le 1er février 1916, par sir Thomas White.
Imprimés pour la distribution et les documents parlementaires.

3. Budget des sommes requises pour le service du Canada pendant l'exercice finissant le 31 mars 1917. Présenté en 1916, par sir Thomas White.
Imprimé pour la distribution et les documents parlementaires.

4. Budget supplémentaire des sommes requises pour le service du Canada pendant l'exercice clos le 31 mars 1916. Présenté en 1916, par sir Thomas White.
Imprimé pour la distribution et les documents parlementaires.

5. Budget supplémentaire des sommes requises pour le service du Canada pendant l'exercice finissant le 31 mars 1917. Présenté en 1916, par sir Thomas White.
Imprimé pour la distribution et les documents parlementaires.

5*a*. Autre budget supplémentaire des sommes requises pour le service du Canada pendant l'exercice finissant le 31 mars 1917. Présenté en 1916, par sir Thomas White.
Imprimé pour la distribution et les documents parlementaires.

5*b*. Autre budget supplémentaire des sommes requises pour le service du Canada pendant l'exercice finissant le 31 mars 1917. Présenté en mai 1916, par sir Thomas White.
Imprimé pour la distribution et les documents parlementaires.

VOLUME 3.

6. Liste des actionnaires des banques chartrées du Canada, à la date du 31 décembre 1915. Présentée le 1er février 1916, par sir Thomas White.
Imprimée pour la distribution et les documents parlementaires.

VOLUME 4.

7. Rapport des dividendes restant impayés, des soldes non réclamés et des traites et lettres de change impayées dans les banques chartrées du Canada, pendant cinq ans et plus, avant le 31 décembre 1915.
Imprimé pour la distribution et les documents parlementaires.

VOLUME 5.

(Ce volume est relié en deux parties.)

8. Rapport du surintendant des assurances, pour l'année finissant le 31 décembre 1915. Présenté en 1916, par sir Thomas White.
Imprimé pour la distribution et les documents parlementaires.

9. Relevé des états des compagnies d'assurances du Canada, pour l'année finissant le 31 décembre 1915. Présenté le 10 avril 1916, par sir Thomas White.
Imprimé pour la distribution et les documents parlementaires.

VOLUME 6.

10. Rapport du ministère du Commerce, pour l'exercice clos le 31 mars 1915. Partie I.—Commerce du Canada (Importations et exportations). Présenté le 13 janvier 1916, par sir George Foster.
Imprimé pour la distribution et les documents parlementaires.

VOLUME 7.

10*a*. Rapport du ministère du Commerce, pour l'exercice clos le 31 mars 1915. Partie II.—Commerce du Canada avec (1) la France, (2) l'Allemagne, (3) le Royaume-Uni, (4) les Etats-Unis. Présenté en 1916, par sir George Foster.
Imprimé pour la distribution et les documents parlementaires.

10*b*. Rapport du ministère du Commerce, pour l'exercice clos le 31 mars 1915. Partie III.—Commerce du Canada avec les pays étrangers (sauf la France, l'Allemagne, le Royaume-Uni et les Etats-Unis). Présenté en 1916, par sir George Foster.
Imprimé pour la distribution et les documents parlementaires.

10*c*. Rapport du ministère du Commerce, pour l'exercice clos le 31 mars 1916. (Partie IV.—Renseignements divers.) Présenté en 1916, par sir George Foster.
Imprimé pour la distribution et les documents parlementaires.

10*d*. Rapport des commissaires de grain. (Partie V.) Présenté en 1916, par sir George Foster.
Imprimé pour la distribution et les documents parlementaires.

VOLUME 8.

10*e*. Rapport du ministère du Commerce, pour l'exercice clos le 31 mars 1915. Partie VI.—Services de paquebots subventionnés ainsi que statistiques du trafic des steamers jusqu'au 31 décembre 1915 et estimations pour l'exercice 1916-17. Présenté en 1916, par sir George Foster.
Imprimé pour la distribution et les documents parlementaires.

10*f*. Rapport du Commerce, pour l'exercice clos le 31 mars 1915. Partie VII.—Commerce des pays étrangers, traités et conventions. Présenté en 1916, par sir George Foster.
Imprimé pour la distribution et les documents parlementaires.

VOLUME 9.

11. Rapport du ministère des Douanes, pour l'exercice clos le 31 mars 1915. Présenté le 18 janvier 1916, par l'honorable M. Reid.
Imprimé pour la distribution et les documents parlementaires.

VOLUME 10.

12, 13, 14. Rapport, relevés et statistiques du Revenu de l'Intérieur du Canada, pour l'exercice clos le 31 mars 1915. Partie I.—Accise. Partie II.—Inspection des poids et mesures, gaz et électricité. Partie III.—Falsification des substances alimentaires. Présentés le 18 février 1916, par l'honorable M. Patenaude.
Imprimés pour la distribution et les documents parlementaires.

VOLUME 11.

15. Rapport du ministère de l'Agriculture du Canada, pour l'exercice clos le 31 mars 1915. Présenté le 20 janvier 1916, par l'honorable M. Burrell.
Imprimé pour la distribution et les documents parlementaires.

15a. Rapport du commissaire de la laiterie et des installations frigorifiques, pour l'exercice clos le 31 mars 1915. (Laiterie, fruits, extension des marchés et des installations frigorifiques.) Présenté le 1er février 1916, par l'honorable M. Burrell.
Imprimé pour la distribution et les documents parlementaires.

15b. Rapport du directeur général vétérinaire, pour l'exercice clos le 31 mars 1915. Présenté en 1916, par l'honorable M. Burrell.
Imprimé pour la distribution et les documents parlementaires.

15c. Rapport sur la loi concernant l'enseignement agricole 1914-15 conformément à l'article 8 du chapitre 5 de 3-4 George V. Présenté le 24 janvier 1916, par l'honorable M. Burrell.
Imprimé pour la distribution et les documents parlementaires.

VOLUME 12.

16. Rapport du directeur et des officiers des stations agronomiques, pour l'exercice clos le 31 mars 1915. Présenté le 31 janvier, par l'honorable M. Burrell.
Imprimé pour la distribution et les documents parlementaires.

VOLUME 13.

17. Statistiques criminelles, pour l'exercice clos le 30 septembre 1914. (Appendice au rapport du Commerce pour l'année 1914.) Présenté en 1916, par sir George Foster.
Imprimé pour la distribution et les documents parlementaires.

18. Relevé des élections partielles de la Chambre des communes tenues au cours de l'année 1915. Présenté en 1916, par Son Honneur l'Orateur.
Imprimé pour la distribution et les documents parlementaires.

VOLUME 14.

(Ce volume est relié en deux parties.)

19. Rapport du ministre des Travaux publics sur les travaux sous son contrôle, pour l'exercice clos le 31 mars 1915. Présenté le 13 janvier 1916, par l'honorable M. Rogers.
Imprimé pour la distribution et les documents parlementaires.

19a. Emmagasinage des eaux de la rivière Ottawa, pour l'année 1915.
Imprimé pour la distribution et les documents parlementaires.

19b. Rapport intérimaire de la commission chargée d'examiner certaines conditions générales du transport se rattachant au problème économique du canal projeté de la baie Georgienne. Présenté le 14 avril 1916, par l'honorable M. Rogers.
Imprimé pour la distribution et les documents parlementaires.

VOLUME 15.

20. Rapport du ministère des Chemins de fer et Canaux du Canada, pour l'exercice du 1er avril 1914 au 31 mars 1915. Présenté le 2 février 1916, par l'honorable M. Cochrane.
Imprimé pour la distribution et les documents parlementaires.

20a. Statistique des canaux, pour la saison de navigation de 1915. Présenté le 17 mai 1916, par l'honorable M. Reid.
Imprimée pour la distribution et les documents parlementaires.

20b. Statistique des chemins de fer du Canada, pour l'année terminée le 30 juin 1915. Présentée le 4 avril 1916, par l'honorable M. Cochrane.
Imprimée pour la distribution et les documents parlementaires.

VOLUME 16.

20c. Dixième rapport de la commission des chemins de fer du Canada, pour l'exercice clos le 31 mars 1915. Présenté le 2 février 1916, par l'honorable M. Cochrane.
Imprimé pour la distribution et les documents parlementaires.

20d. Statistique des téléphones du Canada, pour l'année terminée le 30 juin 1915. Présentée le 13 avril 1915, par l'honorable M. Cochrane.
Imprimée pour la distribution et les documents parlementaires.

20e. Statistique des messageries du Canada, pour l'année terminée le 30 juin 1915. Présentée le 13 avril 1916, par l'honorable M. Cochrane.
Imprimée pour la distribution et les documents parlementaires.

20f. Statistique des télégraphes du Canada, pour l'année terminée le 30 juin 1915. Présentée le 16 mai 1916, par l'honorable M. Cochrane.
Imprimée pour la distribution et les documents parlementaires.

VOLUME 17.

21. Quarante-huitième rapport du ministère de la Marine et des Pêcheries, pour l'exercice 1914-15.—Marine. Présenté le 13 janvier 1916, par l'honorable M. Hazen.
Imprimé pour la distribution et les documents parlementaires.

22. Liste des navires publiée par le ministère de la Marine et des Pêcheries, étant une liste des navires inscrits sur les livres d'enregistrement du Canada le 31 décembre 1915. Présentée en 1916, par l'honorable M. Hazen.
Imprimée pour la distribution et les documents parlementaires.

23. Supplément au quarante-huitième rapport annuel du ministère de la Marine et des Pêcheries, pour l'exercice 1914-15. Marine.—Rapport de l'inspection des bateaux à vapeur.
Imprimé pour la distribution et les documents parlementaires.

VOLUME 18.

24. Rapport du directeur général des Postes, pour l'exercice terminé le 31 mars 1915. Présenté le 13 janvier 1916, par l'honorable M. Casgrain.
Imprimé pour la distribution et les documents parlementaires.

VOLUME 19.

25*a*. Rapport annuel du ministère de l'Intérieur, pour l'exercice clos le 31 mars 1915. Présenté le 13 janvier 1916, par l'honorable M. Roche.
Imprimé pour la distribution et les documents parlementaires.

25*b*. Rapport annuel de la division des levés topographiques du ministère de l'Intérieur, 1914-15. Présenté le 1er mai 1916, par l'honorable M. Roche.
Imprimé pour la distribution et les documents parlementaires.

VOLUME 20.

25*c*. Rapport sur le jaugeage des cours d'eau, pour l'année civile de 1915. Présenté en 1916, par l'honorable M. Roche.
Imprimé pour la distribution et les documents parlementaires.

25*d*. Quatorzième rapport de la commission de géographie du Canada, pour l'exercice terminé le 31 mars 1915.
Imprimé pour la distribution et les documents parlementaires.

VOLUME 21.

25*e*. Levés hydrographiques de la Colombie-Britannique.
Imprimés pour la distribution et les documents parlementaires.

25*f*. Levés hydrographiques du Manitoba, 1912-14.
Imprimés pour la distribution et les documents parlementaires.

25*g*. Rapport du médecin-chef du ministère de l'Intérieur, pour 1915.
Imprimé pour la distribution et les documents parlementaires.

VOLUME 22.

26. Rapport sommaire de la Commission géologique du ministère des Mines, pour l'année civile de 1914. Présenté en 1916, par l'honorable M. Roche.
Imprimé pour la distribution et les documents parlementaires.

26*a*. Rapport sommaire de la division des Mines, pour l'année civile de 1914. Présenté en 1916, par l'honorable M. Roche.
Imprimé pour la distribution et les documents parlementaires.

VOLUME 23.

27. Rapport du département des Affaires des Sauvages, pour l'exercice terminé le 31 mars 1915. Présenté le 19 janvier 1916, par l'honorable M. Roche.
Imprimé pour la distribution et les documents parlementaires.

28. Rapport de la royale gendarmerie à cheval du Nord-Ouest, 1915. Présenté le 29 janvier 1916, par sir Robert Borden.
Imprimé pour la distribution et les documents parlementaires.

VOLUME 24.

29. Rapport du secrétaire d'Etat du Canada, pour l'exercice terminé le 31 mars 1915. Présenté le 28 février, par l'honorable M. Blondin.
Imprimé pour la distribution et les documents parlementaires.

29a. Rapport sur les travaux des Archives publiques, pour l'année 1914. Présenté en 1916.
Imprimé pour la distribution et les documents parlementaires.

VOLUME 25.

30. Liste du Service civil pour 1915. Présentée en 1916, par l'honorable M. Patenaude.
Imprimée pour la distribution et les documents parlementaires.

31. Rapport annuel de la Commission du Service civil du Canada, pour l'année terminée le 31 août 1915. Présenté en 1916, par l'honorable M. Patenaude.
Imprimé pour la distribution et les documents parlementaires.

VOLUME 26.

32. Rapport annuel du département des Impressions et de la Papeterie publiques, pour l'exercice clos le 31 mars 1915. Présenté le 20 mars 1916, par l'honorable M. Blondin.
Imprimé pour la distribution et les documents parlementaires.

33. Rapport du secrétaire d'Etat pour les Affaires extérieures, pour l'exercice clos le 31 mars 1915. Présenté le 23 février 1916, par sir Robert Borden.
Imprimé pour la distribution et les documents parlementaires.

34. Rapport du ministre de la Justice pour les pénitenciers du Canada, pour l'exercice terminé le 31 mars 1915.. .. ..*Imprimé pour la distribution et les documents parlementaires.*

35. Rapport du Conseil de la milice du Canada, pour l'exercice terminé le 31 mars 1915. Présenté le 21 février 1916, par sir Sam Hughes.
Imprimé pour la distribution et les documents parlementaires.

35a. Emploi des troupes expéditionnaires après la guerre. Présenté en 1916.
Imprimé pour la distribution et les documents parlementaires.

36. Rapport du ministère du Travail, pour l'exercice clos le 31 mars 1915. Présenté le 25 janvier 1916, par l'honorable M. Crothers.
Imprimé pour la distribution et les documents parlementaires.

36a. Huitième rapport du registraire des conseils de conciliation et d'enquête sous l'autorité de la loi des enquêtes en matière de différends industriels de 1907, pour l'exercice clos le 31 mars 1915. Présenté le 25 janvier 1916, par l'honorable M. Crothers.
Imprimé pour la distribution et les documents parlementaires.

VOLUME 27.

37. Onzième rapport annuel des commissaires du chemin de fer Transcontinental, pour l'exercice terminé le 31 mars 1914. Présenté le 2 février 1916, par l'honorable M. Cochrane.
Imprimé pour la distribution et les documents parlementaires.

38. Rapport du ministère du Service naval, pour l'exercice clos le 31 mars 1915. Présenté le 13 janvier 1916, par l'honorable M. Hazen.
Imprimé pour la distribution et les documents parlementaires.

38a. Supplément au rapport du Service naval—Biologie canadienne, 1914-15. Présenté en 1916, par l'honorable M. Hazen—*Imprimé pour la distribution et les documents parlementaires.*

38b. Histoire naturelle du hareng. Présenté en 1916.
Imprimé pour la distribution et les documents parlementaires.

39. Quarante-huitième rapport de la division des pêcheries du ministère du Service naval, 1914-1915. Présenté le 13 janvier 1916, par l'honorable M. Hazen.
Imprimé pour la distribution et les documents parlementaires.

40. Rapport des bibliothécaires conjoints du Parlement. Présenté le 13 janvier 1916, par Son Honneur l'Orateur.. .. ..*Pas imprimé.*

VOLUME 28.

41. Copie des décrets du conseil autorisant des règlements pour le département du Service de la marine, conformément à l'article 47, chapitre 43, 9-10 Edouard VII, comme suit:—

N° 2864, en date du 4 décembre 1915, pour paiement de l'allocation de séparation dans le cas des sous-officiers brevetés.

N° 3009, en date du 21 décembre 1915, au sujet de l'application de la loi sur la discipline navale, etc., pour la direction de la force navale volontaire.

N° 63-422, en date du 15 octobre 1915, au sujet de la nomination de paie-maîtres adjoints en exercice.

VOLUME 28—*Suite.*

N° 2267, en date du 25 septembre 1915, au sujet de règlements pour le paiement de "solde retenue".

N° 93-2151, en date du 17 septembre 1915, au sujet des allocations aux officiers et marins faisant le service des signaux.

N° 1712, en date du 21 juillet 1915, au sujet d'un mode de pensions pour les officiers et marins des forces navales royales canadiennes.

N° 748, en date du 13 avril 1915, au sujet de l'établissement de grades d'artilleurs de 1re et de 2me classes dans la marine royale canadienne.

N° 58-1470, en date du 24 juin 1915, au sujet de l'augmentation du chiffre de l'allocation de séparation à un enfant sans mère, dans la proportion de 3 à 5.

N° 85-1158, en date du 20 mai 1915, au sujet de la revision des montants payables à compte de l'allocation de séparation aux personnes dépendant de marins du service permanent de la marine royale canadienne.

N° 756, en date du 13 avril 1915, au sujet du paiement d'allocation aux officiers de réserve volontaire du service de la marine royale canadienne pour exécution de fonctions comportant l'allocation payée aux officiers de la marine royale canadienne. Présentée par l'honorable M. Hazen, le 17 janvier 1916.. .. ..*Pas imprimés.*

42. Copies de proclamations, décrets de l'exécutif et de documents concernant la guerre européenne. Présentées par sir Robert Borden, le 18 janvier 1916.. .. ..*Pas imprimés.*

42*a*. Premier supplément du volume contenant les copies des proclamations, décrets de l'exécutif et documents concernant la guerre européenne. Présenté par sir Robert Borden, le 18 janvier 1916.. .. ..*Pas imprimé.*

43. Décrets du conseil concernant la guerre européenne, du 29 avril 1915 au 12 janvier 1916, inclusivement. Présentés par sir Robert Borden, le 18 janvier 1916.. ..*Pas imprimés.*

44. Copie de nouvelles règles de cour adoptées par les juges de la cour Suprême de l'Alberta, en vertu de l'article 576 du Code criminel, lors de la réunion du 27 novembre 1915. Présentées par l'honorable M. Meighen, le 20 janvier 1916.. .. ..*Pas imprimées.*

45. Relevé du nombre moyen d'hommes servant dans la police fédérale pendant chaque mois de l'année 1915, leur paie et frais de voyage, aux termes du chapitre 92, article 6, paragraphe 2, des Statuts revisés du Canada. Présenté par l'honorable M .Doherty, le 20 janvier 1916.. .. ..*Pas imprimé.*

46. Règlements conforme à la loi des insectes destructeurs et autres fléaux, aux termes de l'article 9, chapitre 31, de 9-10 Edouard VII. Présentés par l'honorable M. Burrell, le 24 janvier 1916.. .. ..*Pas imprimés.*

47. Décrets du conseil publiés dans la *Gazette du Canada*, et dans l'*Officiel* de la Colombie-Britannique entre le 12 janvier et le 31 décembre 1915, conformément aux dispositions de l'alinéa (*d*) de l'article 38 des règlements régissant l'arpentage, l'administration et la disposition des terres fédérales dans la zone du chemin de fer, de 40 milles, dans la province de la Colombie-Britannique. Présentés par l'honorable M. Roche, le 25 janvier 1916.. .. ..*Pas imprimés.*

48. Décrets du conseil publiés dans la *Gazette du Canada*, entre le 12 janvier et le 31 décembre 1915, conformément aux dispositions de l'article 77 de la loi des terres fédérales, chapitre 20 des Statuts du Canada de 1908. Présentés par l'honorable M. Roche, le 25 janvier 1916.. .. ..*Pas imprimés.*

49. Décrets du conseil publiés dans la *Gazette du Canada*, entre le 16 janvier et le 31 décembre 1915, conformément aux dispositions de l'article 19, chapitre 10, 1-2 George V, loi des réserves forestières et des parcs fédéraux. Présentés par l'honorable M. Roche, le 25 janvier 1916.. .. ..*Pas imprimés.*

50. Décrets du conseil publiés dans la *Gazette du Canada*, entre le 12 janvier et le 31 décembre 1915, conformément aux dispositions de l'article 5 du chapitre 21, 7-8 Edouard VII, loi des arpentages fédéraux. Présentés par l'honorable M. Roche, le 25 janvier 1915.
Pas imprimés.

51. Décrets du conseil publiés dans la *Gazette du Canada*, entre le 12 janvier et le 31 décembre 1915, conformément aux dispositions du chapitre 47, 2 George V, intitulé: "Loi concernant les eaux dans la zone du chemin de fer et dans l'étendue de terres de la rivière La-Paix". Présentés par l'honorable M. Roche, le 23 janvier 1916.. .. ..*Pas imprimés.*

52. Décrets du conseil édictés entre le 16 janvier et le 31 décembre 1915, approuvant les règlements faits et les formules prescrites, en conformité de l'article 57 de la loi de l'irrigation, chapitre 61, Statuts revisés du Canada, 1906, telle que modifiée par le chapitre 38, 7-8 Edouard VII. Présentés par l'honorable M. Roche, le 25 janvier 1916.
Pas imprimés.

53. Décrets du conseil édictés en vertu des dispositions de l'article 18 du chapitre 62, Statuts revisés du Canada, "Loi prévoyant à l'administration du Territoire du Yukon. Présentés par l'honorable M. Roche, le 25 janvier 1916.. .. ..*Pas imprimés.*

54. Relevé des terres vendues par la compagnie du chemin de fer du Pacifique-Canadien pendant l'année expirée le 30 septembre 1915. Présenté le 25 janvier 1916.. ..*Pas imprimé.*

VOLUME 28—*Suite.*

55. Etat des permis donnés par le ministère de l'Intérieur, pour l'entrée de la boisson enivrante dans les Territoires du Nord-Ouest, durant l'année expirée le 31 décembre 1915, en conformité de l'article 88 du chapitre 62 des Statuts revisés du Canada. Présenté par l'honorable M. Roche, le 25 janvier 1916. . . . .*Pas imprimé.*

56. Copie des Ordres généraux de la milice pour la période comprise entre le 25 novembre 1914 et le 24 décembre 1915. Présentés par sir Sam Hughes, le 26 janvier 1916. *Pas imprimés.*

57. Relevé des allocations de pension et de retraite, dans le Service civil, au cours de l'année terminée le 31 décembre 1915, faisant connaître le nom, le grade, le salaire, le service, ainsi que la somme attribuée et la cause de la mise à la retraite de chaque personne pensionnée ou mise à la retraite, et aussi si la vacance a été remplie par avancement, nomination ou transfert, ainsi que le salaire du nouveau titulaire. Présenté par sir Thomas White, le 1er février 1916. . . . .*Pas imprimé.*

58. Relevé des dépenses au chapitre des "Dépenses imprévues", du 1er avril 1915 au 12 janvier 1916, en conformité de la loi des subsides, 1915. Présenté par sir Thomas White, le 1er février 1916. . . . .*Pas imprimé.*

59. Rapport des transactions de la Société Royale du Canada, pour l'année terminée le 30 avril 1915. Présenté par sir Thomas White, le 1er février 1916. . . . .*Pas imprimé.*

60. Relevé des recettes et dépenses de la Commission d'embellissement d'Ottawa, au 31 mars 1915. Présenté par sir Thomas White, le 1er février 1916. . . . .*Pas imprimé.*

61. Relevé des recettes et dépenses de la Commission des champs de bataille nationaux jusqu'au 31 mars 1915, tel que requis par le chapitre 57, article 12, 7-8 Edouard VII. Présenté par sir Thomas White, le 1er février 1916. . . . .*Pas imprimé.*

62. Relevé des emprunts temporaires de l'Etat, non soldés au 31 décembre 1915. Présenté par sir Thomas White, le 1er février 1916. . . . .*Pas imprimé.*

63. Relevé des mandats du Gouverneur général émis depuis la dernière session du Parlement au compte de l'exercice financier 1915-16. Présenté par sir Thomas White, le 1er février 1916. . . . .*Pas imprimé.*

64. Sommaire des décisions du Conseil de la Trésorerie, en conformité de l'article 44 de la loi du revenu consolidé et de l'audition. Présenté par sir Thomas White, le 1er février 1916. . . . .*Pas imprimé.*

65. Relevé détaillé de toutes les remises et de tous remboursements de péages et de droits pour l'année financière terminée le 31 mars 1915. Présenté par l'honorable M. Blondin, le 3 février 1916. . . . .*Pas imprimé.*

66. Réponse à un ordre de la Chambre, en date du 8 mars 1915, pour état indiquant la quantité d'équipements *Oliver* achetés depuis le 1er août 1914, les noms des vendeurs, le prix payé à chacun d'eux et les dates de livraison; aussi, copie de toutes plaintes formulées contre cet équipement, et de toute mesure administrative ou autre, prise à ce sujet. Présentée le 3 février 1916.—*M. Macdonald.* . . . .*Pas imprimée.*

67. Réponse à un ordre de la Chambre, en date du 1er mars 1915, pour état indiquant la quantité de dragage fait dans le comté d'Inverness, depuis 1896 jusqu'à date, les localités où ces travaux ont eu lieu, et la somme des travaux dans chaque localité, les dates auxquelles ces travaux ont été faits et leur coût dans chaque cas. Présentée le 3 février 1916.—*M. Chisholm (Inverness)* . . . .*Pas imprimée.*

68. Réponse à un ordre de la Chambre, en date du 17 mars 1915, pour copie de tous rapports, correspondance et autres communications entre le département des Douanes et Auguste Desjardins, de Saint-Denis de Kamouraska, depuis sa nomination comme officier préventif du dit département. Présentée par l'honorable M. Reid, le 3 février 1916.—*M. Lapointe (Kamouraska)* . . . .*Pas imprimée.*

69. Etat détaillé de toutes les obligations et de tous les cautionnements enregistrés au département du secrétaire d'Etat du Canada depuis le dernier rapport (15 février 1915), soumis au Parlement du Canada en vertu de l'article 32 du chapitre 19, Statuts revisés du Canada, 1906. Présenté par l'honorable M. Blondin, le 3 février 1916. . . .*Pas imprimé.*

70. Rapport annuel concernant les unions ouvrières, en vertu du chapitre 125, C.R.C., 1906. Présenté par l'honorable M. Blondin, le 3 février 1916. . . . .*Pas imprimé.*

71. Réponse à un ordre de la Chambre, en date du 22 mars 1915, pour copie de tous documents, lettres, dépêches, correspondance, requêtes, recommandations, soumissions, etc., se rapportant à l'achat du terrain de la "Quarantaine de Lévis". Présentée le 3 février 1916.—*M. Bourassa* . . . .*Pas imprimée.*

72. Copie certifiée d'un rapport du comité du Conseil privé, approuvé par Son Altesse Royale le Gouverneur général, le 7 février 1916, nommant Robert A. Pringle, de la cité d'Ottawa, l'un des conseillers de Sa Majesté, jurisconsulte, et Son Honneur D. B. MacTavish, juge de la cour de comté du comté de Carleton, pour constituer une commission, sous l'empire de la loi des enquêtes, aux fins de tenir une enquête au sujet de l'origine du récent incendie désastreux qui a détruit les édifices parlementaires à Ottawa. Présentée par sir Robert Borden, le 7 février 1916. . . . .*Pas imprimée.*

VOLUME 28—*Suite.*

72*a*. Copie du rapport de la Commission royale nommée aux fins de tenir une enquête sur l'origine du feu qui a détruit l'édifice central du Parlement, à Ottawa, le jeudi, 3 février 1916. Présentée par l'honorable M. Rogers, le 16 mai 1916.
Imprimée pour les documents parlementaires.

73. C.P.-162, daté le 29 janvier 1916, pour création du poste d'opérateur de télégraphie sans fil dans la Réserve volontaire Navale Royale canadienne et règlements pour la gouverne de cette réserve. Présenté par l'honorable M. Hazen, le 7 février 1916. .. .. *Pas imprimé.*

74. C.P.-183, daté le 31 janvier 1916 pour règlements déterminant le paiement d'un supplément de solde aux officiers du Service royal canadien de la marine remplissant les fonctions d'interprètes. Présenté par l'honorable M. Hazen, le 7 février 1916. .. .. *Pas imprimé.*

74*a*. Copie du décret du conseil n° 54,601, en date du 16 mars 1916, autorisant le paiement aux officiers de la réserve navale royale de l'allocation pour le mess. Présentée par l'honorable M. Hazen, le 29 mars 1916. .. .. *Pas imprimée.*

75. Communication reçue du Haut-Commissaire intérimaire du Canada, à Londres, sir George Perley, transmettant un rapport concernant l'hôpital canadien à Dinard par le Dr Rallier du Baty, chirurgien en chef de cet hôpital. Présentée par sir Robert Borden, le 7 février 1916. .. .. *Imprimée pour les documents parlementaires.*

76. Communication reçue du très honorable A. Bonar Law, secrétaire colonial, transmettant un exemplaire des Débats parlementaires impériaux (Chambre des Communes, 10 janvier) sur une résolution adoptée par cette Chambre, et dont voici la teneur:—
"Que, en vue de donner plus de force à la détermination des alliés dans la poursuite de la guerre, le gouvernement de Sa Majesté devrait s'entendre immédiatement avec les gouvernements des diverses possessions britanniques en vue, par le moyen de leur aide, de faire converger toute la force économique de l'Empire, en coopération avec celle de nos alliés, vers un effort commun contre l'ennemi." Présentée par sir Robert Borden, le 7 février 1916...*Imprimée pour la distribution et les documents parlementaires.*

77. Correspondance échangée entre l'Association des manufacturiers canadiens et le premier ministre, 1914-1915. Présentée par sir Robert Borden, le 7 février 1916. *Pas imprimée.*

78. Correspondance échangée entre la *Intercolonial Nickel Company* et le premier ministre. Présentée par sir Robert Borden, le 7 février 1916. .. .. *Pas imprimée.*

79. Réponse à un ordre de la Chambre, en date du 7 février 1916, pour copie de toute correspondance et de tous rapports au sujet des réclamations des chasseurs de phoques à fourrure de la Colombie-Britannique en vertu du dernier traité conclu avec la république américaine. Présentée le 9 février 1916....*Imprimée pour les documents parlementaires.*

80. Copie certifiée d'un rapport du comité du Conseil privé, approuvé par Son Altesse Royale le Gouverneur général le 15 avril 1915, autorisant le renouvellement, à dater du 31 mars 1916, de la convention intervenue entre le gouvernement fédéral et la province de l'Alberta pour les services de la Royale gendarmerie à cheval du Nord-Ouest, dans la dite province. Présenté par sir Robert Borden, le 10 février 1916.
Imprimée pour les documents parlementaires.

81. Copie certifiée d'un rapport du comité du Conseil privé, approuvé par Son Altesse Royale le Gouverneur général le 21 mai 1915, autorisant le renouvellement, à dater du 31 mars 1916, de la convention intervenue entre le gouvernement fédéral et la province de la Saskatchewan pour les services de la Royale gendarmerie à cheval du Nord-Ouest, dans la dite province. Présentée par sir Robert Borden, le 10 février 1916.
Imprimée pour les documents parlementaires.

82. Réponse à un ordre de la Chambre, en date du 8 février 1916, pour copie de tous papiers, lettres et autres documents concernant la demande de Wasyl Pinianski pour les lettres patentes du ¼ sud-ouest de la section 5, township 25, rang 4, à l'ouest du deuxième méridien principal, dossier officiel n° 1,752,484. Présentée le 16 février 1916.—*M. MacNutt.*
Pas imprimée.

83. Réponse à un ordre de la Chambre, en date du 8 février 1916, pour copie de tous affidavit, lettres, télégrammes et autre correspondance, se rapportant au ¼ S.-E. de 7-1-13, à l'ouest du deuxième méridien, actuellement le homestead de Frank Strubell, et échangés au cours des années 1914 et 1915 entre le ministère de l'Intérieur, ou le ministre ou l'un ou l'autre des fonctionnaires du ministère et le bureau des terres fédérales à Weyburn et à Estevan, et avec toutes personnes qui ont tenté d'obtenir une inscription de homestead pour cette ferme ou qui ont prêté leur aide à cette tentative. Présentée le 16 février 1916.—M. *Turriff.* .. .. *Pas imprimée.*

84. Rapport de la commission chargée de faire une enquête sur l'augmentation du coût de la vie en Canada et les causes qui ont contribué à produire ce résultat. Présenté par , de 16 février 1916. .. .. *Imprimé pour la distribution.*

84*a*. Synopsis des pièces à l'appui, préparé par le service des statistiques du ministère du Travail, soumis à la Commission d'enquête sur le coût de la vie, 1915. Présenté par sir Robert Borden, le 29 février 1916. .. .. *Imprimé pour la distribution.*

85. Rapport de la délégation représentant le gouvernement du Canada au neuvième congrès annuel tenu sous les auspices de la *World's Purity Federation* à San-Francisco, du 18 au 24 juillet. Présenté par sir Robert Borden, le 16 février 1916.. .. ..*Pas imprimé.*

VOLUME 28—*Suite.*

86. Réponse à une adresse à Son Altesse Royale le Gouverneur général, en date du 7 février 1916, pour copie de tous décrets du conseil, lettres et correspondance qui ont conduit à la convocation de la conférence des gouvernements locaux qui a eu lieu à Ottawa en octobre dernier, et de toutes les minutes et résolutions de la dite conférence. Présentée le 17 février 1916.—*Sir Wilfrid Laurier*.. .. ..*Pas imprimée.*

87. Réponse à un ordre de la Chambre, en date du 3 février 1916, pour copie de tous documents, lettres, télégrammes, etc., se rattachant à l'achat par le gouvernement de plusieurs lots de terre maintenant compris dans la ferme expérimentale de Rosthern, Saskatchewan. Présentée le 22 février 1916.—*M. McCraney*.. .. ..*Pas imprimée.*

88. Réponse à un ordre de la Chambre, en date du 7 février 1916, pour état faisant connaître les noms et adresses postales de toutes les personnes de Ecum-Secum, Marie-Joseph, Spanish-Ship-Bay et Liscombe, comté de Guysborough, N.-E., qui ont demandé en 1912, 1913, 1914 et 1915 les primes à accorder en vertu de la loi des pêcheries en eau profonde; faisant la différence entre les demandes acceptées suivies du paiement de la prime, et celles qui ont été rejetées, avec mention des raisons du rejet, s'il en est. Présentée le 22 février 1916.—*M. Sinclair*.. .. ..*Pas imprimée.*

89. Réponse à un ordre de la Chambre, en date du 3 février 1916, pour état faisant connaître la superficie des parcelles de terres de homesteads ou autres, dans la province de la Saskatchewan, vendues en 1915, le nom de l'acheteur, et le prix payé dans chaque cas. Présentée le 22 février 1916.—*M. Martin (Regina)*.. .. ..*Pas imprimée.*

90. Réponse à un ordre de la Chambre, en date du 7 février 1916, pour copie des prospectus, et relevé donnant le taux d'intérêt, l'intérêt réel, le produit net et les frais de commission, d'impressions et autres dépenses en ce qui concerne l'emprunt domestique de cent millions de piastres prélevé par le gouvernement, et aussi l'emprunt de quarante-cinq millions de piastres négocié à New-York en 1915. Présentée le 22 février 1916.—*M. Maclean (Halifax)*.. .. ..*Pas imprimée.*

91. Réponse à un ordre de la Chambre, en date du 7 février 1916, pour état faisant connaître le nombre de souscripteurs à l'emprunt domestique de cent millions de piastres fait par le gouvernement, spécifiant le nombre de souscriptions de $1,000 et au-dessous, ainsi que le nombre de souscriptions étant des multiples de $1,000. Présentée le 22 février 1916.—*M. Maclean (Halifax)*.. .. ..*Pas imprimée.*

92. Réponse à un ordre de la Chambre, en date du 8 mars 1915, pour relevé faisant connaître,—1. A combien de firmes ou de particuliers, le gouvernement ou l'un ou l'autre de ses ministères a donné des commandes de culottes, caleçons et pantalons depuis le 1er juillet 1914. 2. Quels sont les noms de ces firmes. 3. Combien de culottes, caleçons et pantalons ont été commandés à chaque firme. 4. Combien chaque firme en a livrées jusqu'à ce jour. 5. Combien chaque firme doit encore en livrer. 6. Quel prix chaque firme reçoit pour ces culottes, caleçons et pantalons. Présentée le 24 février 1916.—*M. Chisholm (Inverness)*.. .. ..*Pas imprimée.*

93. Réponse à un ordre de la Chambre, en date du 8 mars 1915, pour état indiquant le nombre de personnes résidant dans le comté de Wright qui ont été nommées à des emplois dans le service intérieur ou le service extérieur depuis octobre 1911; le nombre de destitutions depuis la même date; le nombre de démissions depuis la même date; et les noms des personnes à la demande desquelles ces démissions, s'il en est, ont été données. Présentée le 24 février 1916.—*M. Devlin*. .. .. *Pas imprimée.*

94. Réponse à un ordre de la Chambre, en date du 8 avril 1915, pour relevé faisant connaître,—1. Les noms des personnes qui ont passé avec succès les examens du service civil, dans la province de Québec, depuis l'établissement de la Commission du Service civil. 2. Le nombre de ces personnes qui ont été appelées à entrer dans le service civil, depuis l'établissement de la commission. 3. Le nombre, dans chaque grade, de ceux qui ont passé ces examens avec succès. Présentée le 24 février 1916.—*M. Boulay*..*Pas imprimée.*

95. Réponse à un ordre de la Chambre, en date du 3 février 1916, pour copie de tous documents, papiers et télégrammes se rattachant en quelque manière à la demande de Æneas McKinnon pour la récompense allouée aux vétérans qui ont fait du service lors des incursions féniennes. Présentée le 24 février 1916.—*M. Chisholm (Inverness)*.
Pas imprimée.

95a. Réponse à un ordre de la Chambre, en date du 14 février 1916, pour copie de tous télégrammes, lettres, requêtes et documents de quelque nature que ce soit, se rapportant en quoi que ce soit à la demande faite par Anes ou Angus McKinnon, de Iron-Mines ou Orangedale, comté d'Inverness, pour obtenir la prime accordée aux soldats ayant servi lors des incursions féniennes. Présentée le 3 mars 1916.—*M. Chisholm (Inverness)*.
Pas imprimée.

96. Réponse à un ordre de la Chambre, en date du 15 mars 1915, pour copie de la réclamation du capitaine Stephen Paul, propriétaire du bateau à vapeur *Rhoda*, à la suite de la destruction de son vaisseau désemparé par naufrage, ordonnée par le département de la Marine, et de toute la correspondance s'y rattachant. Présentée le 24 février 1916.—*Sir Wilfrid Laurier*.. .. ..*Pas imprimée.*

VOLUME 28—*Suite.*

97. Réponse à un ordre de la Chambre, en date du 29 mars 1915, pour copie de tous télégrammes, lettres ou autres documents échangés entre le ministère des Chemins de fer et Canaux et J. C. Douglas, écr, M.P.P., de Glace-Bay, N.-E., entre le 1er janvier et le 31 décembre 1914, et de tous télégrammes et lettres entre le ministre des Douanes, le ministre des Postes et le dit J. C. Douglas, durant la même période, au sujet de la destitution, de la nomination ou de la réintégration à leur poste des fonctionnaires du gouvernement. Présentée le 24 février 1916—*M. McKenzie.* .. .. *Pas imprimée.*

98. Réponse à un ordre de la Chambre, en date du 3 février 1916, pour copie de tous les rapports contenant le relevé des profondeurs d'eau dans les différentes écluses comprises dans les améliorations de la branche *est* de la rivière à Pictou, et de toute la correspondance et des recommandations touchant les changements apportés aux plans. Présentée le 24 février 1916.—*M. Macdonald.*. .. .. *Pas imprimée.*

98*a*. Réponse supplémentaire à un ordre de la Chambre, en date du 3 février 1916, pour copie de tous les rapports contenant le relevé des profondeurs d'eau dans les différentes écluses comprises dans les améliorations de la branche *est* de la rivière à Pictou, et de toute la correspondance et des recommandations touchant les changements apportés aux plans. Présentée le 13 mars 1916.—*M. Macdonald.*. .. .. *Pas imprimée.*

99. Réponse à un ordre de la Chambre, en date du 3 février 1916, pour copie de tous documents, lettres, télégrammes, requêtes, etc., concernant la nomination, à l'automne de 1915, d'un bureau de conciliation touchant les employés de la compagnie houillère *Acadia*, dans le comté de Pictou. Présentée le 24 février 1916.—*M. Macdonald.* .. .. .. *Pas imprimée.*

100. Réponse à un ordre de la Chambre, en date du 1er mars 1915, pour état donnant le nombre de milles de lignes télégraphiques établies dans le comté d'Inverness, ainsi que leur situation chaque année, depuis 1896 jusqu'à date, et le coût de chaque ligne. Présentée le 24 février 1916.—*M. Chisholm (Inverness).* .. .. *Pas imprimée.*

101. Réponse à un ordre de la Chambre, en date du 3 février 1916, pour copie de tous télégrammes, soumissions, lettres et contrats au sujet d'un service postal entre Noël et Maitland, comté de Hants, et l'adjudication du contrat pour ce service. Présentée le 24 février 1916.—*M. Macdonald.* .. .. *Pas imprimée.*

102. Réponse à un ordre de la Chambre, en date du 22 mars 1915, pour copie de la requête adressée au ministère des Postes pour l'établissement d'une route postale rurale dans le comté de Shefford, connue sous l'appellation de Warden n° 1, et de toutes lettres et de tous télégrammes, rapports et autres documents s'y rapportant. Présentée le 24 février 1916.—*M. Boivin.*. .. .. *Pas imprimée.*

103. Réponse à un ordre de la Chambre, en date du 9 février 1916, pour état indiquant les différentes routes postales rurales dans le district électoral de Strathcona, leur situation et la date de leur établissement, ainsi que toutes les dites routes soumises actuellement à la considération du gouvernement. Présentée le 24 février 1916.—M. *Douglas.* *Pas imprimée.*

103*a*. Réponse à un ordre de la Chambre, en date du 16 mars 1916,—Relevé faisant connaître le parcours de toutes les routes postales rurales dans le district électoral de Strathcona, la date de leur établissement, et le parcours des routes actuellement à l'état de projet. Présentée le 24 février 1916.—*M. Douglas.*. .. .. *Pas imprimée.*

104. Réponse à un ordre de la Chambre, en date du 25 mars 1915, pour copie de tous papiers, lettres, pétitions, rapports et autres documents concernant l'établissement d'une route postale rurale pour desservir les districts de Hodson et Toney-Mills, comté de Pictou. Présentée le 24 février 1916.—*M. Macdonald.* .. .. *Pas imprimée.*

105. Réponse à un ordre de la Chambre, en date du 3 février 1916, pour copie de tous télégrammes, mémoires et correspondance reçus par l'honorable ministre des Postes ou le très honorable sir Robert Borden, depuis le 1er janvier 1912, concernant le contrat du transport de la malle à Lemon, dans le comté de Richmond, N.-E., et copie de toutes les réponses aux susdits documents. Présentée le 24 février 1916.—*M. Kyte*...*Pas imprimée.*

106. Réponse à un ordre de la Chambre, en date du 7 février 1916, pour état indiquant le nombre de routes postales rurales établies au cours du dernier exercice financier, dans quels comtés elles l'ont été, et quel en a été le coût dans chaque comté. Présentée le 24 février 1916.—*M. Kyte*.. .. .. *Pas imprimée.*

107. Réponse à un ordre de la Chambre, en date du 7 février 1916, pour copie de toute correspondance échangée entre le ministère de la Marine et des Pêcheries ou autre ministère et la commission de pilotage du port et du district de Ste-Anne, comté de Victoria, en 1914 et 1915, au sujet de la révocation ou de la démission de Daniel Buchanan à titre de pilote du dit port ou district. Présentée le 24 février 1916.—*M. McKenzie.* *Pas imprimée.*

108. Réponse à un ordre de la Chambre, en date du 5 avril 1915, pour copie de tous documents, lettres, correspondance, messages, rapports, etc., concernant les demandes de soumissions pour le transport des malles entre le bureau de poste de Saint-François de Montmagny et la station de l'Intercolonial pendant les années 1914 et 1915, ainsi que copie des soumissions qui ont été envoyées en rapport avec le dit service de la poste. Présentée le 24 février 1916.—*M. Lapointe (Kamouraska).* .. .. *Pas imprimée.*

VOLUME 28—*Suite.*

109. Réponse à un ordre de la Chambre, en date du 3 février 1916, pour copie de tous mémoires, correspondance, lettres et télégrammes reçus par le ministre des Postes ou par le très honorable sir Robert Borden en 1915, au sujet du contrat pour le transport des malles entre Roberta, comté de Richmond, et West-Bay, comté d'Inverness, N.-E., et copie des réponses faites aux susdits documents. Présentée le 24 février 1916.—*M. Kyte.* . . . . . *Pas imprimée.*

110. Réponse à un ordre de la Chambre, en date du 3 février 1916, pour copie de tous télégrammes, lettres, soumissions, annonces ou affiches et autres documents au sujet de l'adjudication du contrat pour le transport des correspondances entre Medicine-Hat et la Butte-à-l'Aigle, dans le district électoral de Medicine-Hat, Alta. Présentée le 24 février 1916.—*M. Buchanan.* . . . . . *Pas imprimée.*

111. Réponse à une adresse à Son Altesse Royale le Gouverneur général, en date du 7 février 1916, pour copie de tous rapports officiels, correspondance, preuve, mémoires et décrets du conseil concernant l'enquête faite par M. Busby, inspecteur des douanes, sur la conduite de certains fonctionnaires du service des douanes à Halifax, N.-E., dans la dernière partie de l'année 1915. Présentée le 25 février 1916.—*M. Maclean (Halifax).*
Pas imprimée.

112. Réponse à un ordre de la Chambre, en date du 7 février 1916, pour relevé faisant connaître le montant total de rabais de droits accordés aux importateurs au cours du présent exercice financier jusqu'au 31 décembre 1915, avec les détails de ces rabais. Présenté le 25 février 1916.—*M. Maclean (Halifax).* . . . . . *Pas imprimée.*

113. Réponse à une adresse à Son Altesse Royale le Gouverneur général, en date du 7 février 1916, pour copie de tous les témoignages, correspondance, enquêtes et rapports reçus par les fonctionnaires du ministère ou des décrets du conseil touchant le renvoi d'office de Clifford G. Brander, douanier de service à Halifax, N.-E. Présentée le 25 février 1916.—*M. Maclean (Halifax).* . . . . . *Pas imprimée.*

114. Réponse à un ordre de la Chambre, en date du 7 février 1916, pour copie de tous télégrammes, correspondance, ou autres documents échangés entre les officiers de douane à North-Sydney, N.-E., ou quelqu'un d'entre eux, et le ministère des Douanes concernant la location d'une chambre ou de chambres pour fins de douanes à North-Sydney. Présentée le 25 février 1916.—M. *Mackenzie (Halifax).* . . . . . *Pas imprimée.*

115. Réponse à un ordre de la Chambre, en date du 7 février 1916, pour relevé faisant connaître le revenu perçu au cours du présent exercice financier, jusqu'au 31 décembre 1915, sur l'importation des articles suivants sujets aux droits, sous les rubriques de tarif général, de tarif de préférence, et de surtaxe, ainsi que les quantités et valeurs de ces importations, savoir: minerai de fer, fer et acier, et les produits manufacturés de fer et d'acier; cotons et cotonnades; cuirs et cuirs manufacturés; laine et lainages; charbon; manganèse; zinc; cuivre; viandes, œufs et beurre. (Si quelques-uns des item ci-dessus sont beaucoup subdivisés dans la nomenclature adoptée pour les rapports douaniers, l'on pourra ne mentionner que les principaux item d'importation quant à la quantité, à la valeur et au revenu.) Présentée le 25 février 1916.—*M. Maclean (Halifax).*
Pas imprimée.

116. Réponse à une adresse à Son Altesse Royale le Gouverneur général, en date du 7 février 1916, pour copie de tous rapports, correspondance, preuve, mémoires et décrets du conseil concernant la destitution de Charles McCarthy, du service des douanes au port de Halifax, et sa réinstallation. Présentée le 25 février 1916.—*M. Maclean (Halifax).*
Pas imprimée.

117. Réponse à une adresse à Son Altesse Royale le Gouverneur général, en date du 7 février 1916, pour copie de tous les témoignages entendus, correspondance, rapports, mémoires ou décrets du conseil touchant la démission ou le renvoi d'office des personnes suivantes dans le service des douanes au port de Halifax, savoir: A. J. Crosbie, Thomas Lynch et J. B. Naylor. Présentée le 25 février 1916.—*M. Maclean (Halifax).* . . . . *Pas imprimée.*

118. Réponse à un ordre de la Chambre, en date du 9 février 1916, pour copie de toute correspondance et de tous rapports touchant la fermeture de la station du service préventif des douanes à Vicars, Qué.; l'ouverture d'un bureau de douane ou station de service préventif à Frontier, Qué., dans le comté de Huntingdon, et des déclarations de dissentiment reçues subséquemment contre la fermeture du bureau à Vicars. Aussi, sommaire des rapports reçus depuis 1912 des inspecteurs et du percepteur quant à l'administration et à la compétence de l'officier de douane, John W. Curran, récemment destitué à Vicars, Qué. Présentée le 25 février 1916.—*M. Maclean (Halifax).* . . . . . *Pas imprimée.*

119. Réponse à un ordre de la Chambre, en date du 3 février 1916, pour copie de tous télégrammes, lettres, soumissions et autres documents concernant l'établissement d'une route postale rurale entre Pictou et West-River, comté de Pictou. Présentée le 25 février 1916.—*M. Macdonald.* . . . . . *Pas imprimée.*

120. Réponse à un ordre de la Chambre, en date du 14 février 1916, pour relevé faisant connaître les différentes routes postales rurales actuelles dans le district électoral de Qu'Appelle, leur parcours et les dates auxquelles elles ont été établies;—aussi, toutes les routes postales rurales que l'on est en voie d'y établir ou dont le projet d'établissement est à l'étude présentement. Présentée le 25 février 1916.—*M. Thomson (Qu'Appelle).*
Pas imprimée.

VOLUME 28—*Suite.*

121. Réponse à un ordre de la Chambre, en date du 3 février 1916, pour copie de tous documents, lettres, messages, correspondance et rapports concernant le contrat de transport des correspondances entre le bureau de poste de Saint-Jean, P.Q., et les stations de chemin de fer du Pacifique-Canadien, du Grand-Tronc et du Vermont-Central depuis et y compris 1911. Présentée le 25 février 1916.—*M. Demers*.. .. ..*Pas imprimée.*

122. Réponse à un ordre de la Chambre, en date du 3 février 1916, pour copie de tous télégrammes, lettres, soumissions et autres documents concernant l'établissement d'une route postale rurale entre Eureka et Sunnybrae, comté de Pictou. Présentée le 25 février 1916.—*M. Macdonell*.. .. ..*Pas imprimée.*

123. Réponse à un ordre de la Chambre, en date du 16 février 1916, pour copie de tous télégrammes, lettres, pétitions et documents de toute nature se rattachant en quelque manière à l'adjudication du contrat pour le transport des correspondances au bureau de poste de Upper-Margaree et à celui de Gillies. Présentée le 25 février 1916.—*M. Chisholm (Inverness)*.. .. ..*Pas imprimée.*

124. Réponse à un ordre de la Chambre, en date du 16 février 1916, pour copie de tous télégrammes, lettres, pétitions et documents de toute nature se rattachant en quelque manière à l'adjudication du contrat pour le transport des correspondances à Margaree-Harbour et Chéticamp. Présentée le 25 février 1916.—*M. Chisholm (Inverness)*.
Pas imprimée.

125. Réponse à un ordre de la Chambre, en date du 8 mars 1915, pour relevé faisant connaître les sommes dépensées soit pour construction, soit pour réparations, non compris les salaires payés aux fonctionnaires ou employés permanents, ou employés à l'année dans les ministères des Travaux publics, Chemins de fer et Canaux, Milice et Défense, Marine et Pêcheries, et Agriculture, dans le comté de Cumberland, au cours des exercices financiers de 1896 à 1911 inclusivement, avec mention de l'objet particulier de chaque dépense et de l'endroit où elle a eu lieu. Présentée le 28 février 1916.—*M. Rhodes*..*Pas imprimée.*

126. Réponse à un ordre de la Chambre, en date du 11 mars 1915, pour la production,—d'un état du revenu de la Puissance du Canada pour les années 1909, 1910 et 1911, respectivement; aussi, d'un état des crédits votés et dépensés par le gouvernement de la Puissance pour l'agriculture, durant les années 1909, 1910 et 1911.—(*Sénat.*).. .. .. ..*Pas imprimée.*

127. Réponse à un ordre de la Chambre, en date du 3 février 1916, pour copie de l'enquête tenue sur la perte d'un cheval appartenant à Louis de Gonzague Belzile, Amqui, comté de Matane, durant l'année 1915. Présentée le 1er mars 1916.—*M. Boulay*.. .. .. ..*Pas imprimee.*

128. Réponse à un ordre de la Chambre, en date du 3 février 1916, pour copie de l'enquête tenue dans la cause de MM. Nazaire Morin et Napoléon Hébert, de Sainte-Florence, comté de Matane, portant le n° 10083 des dossiers de M. Alward, de Moncton. Présentée le 1er mars 1916.—*M. Boulay*.. .. ..*Pas imprimée.*

129. Réponse à un ordre de la Chambre, en date du 3 février 1916, pour copie de l'enquête qui a eu lieu, relativement à l'incendie de la grange de Georges Lavoie, cultivateur au Bic, en date du 23 mai 1914. Présentée le 1er mars 1916.—*M. Boulay*.. .. .. ..*Pas imprimée.*

130. Réponse à un ordre de la Chambre, en date du 3 février 1916, pour copie de l'enquête tenue sur la perte d'un cheval au Lac-au-Saumon, sur l'Intercolonial, par J. A. Théberge, de 1911 à 1913. Présentée le 1er mars 1916.—*M. Boulay*.. .. ..*Pas imprimée.*

131. Réponse à un ordre de la Chambre, en date du 7 février 1916, pour copie de tous télégrammes, lettres, dépositions de témoins à l'enquête, et rapports faits à la suite de cette enquête au sujet de la demande d'indemnité formulée par Alexandre D. Doucet pour des animaux tués sur la ligne de l'Intercolonial le 25 mai 1915. Présentée le 1er mars 1916. —*M. Turgeon*.. .. ..*Pas imprimée.*

132. Réponse à un ordre de la Chambre, en date du 3 février 1916, pour copie de tous télégrammes, lettres, correspondance et arrangements entre le ministère des Chemins de fer et Canaux et quelqu'un de ses fonctionnaires, y compris les employés de l'Intercolonial, au sujet de l'installation de la voie de garage désignée sous l'appellation de "garage McQueen", à Shédiac, N.-B., et de son enlèvement subséquent. Présentée le 1er mars 1916.—*M. Carvell*. .. .. *Pas imprimée.*

132*a*. Réponse supplémentaire à un ordre de la Chambre, en date du 3 février 1916, pour copie de tous télégrammes, lettres, correspondance et arrangements entre le ministère des Chemins de fer et Canaux et quelqu'un de ses fonctionnaires, y compris les employés de l'Intercolonial, au sujet de l'installation de la voie de garage désignée sous l'appellation de "garage McQueen", à Shédiac, N.-B., et de son enlèvement subséquent. Présentée le 23 mars 1916.—M. *Carvell*. .. .. *Pas imprimée.*

133. Réponse à un ordre de la Chambre, en date du 7 février 1916,—Etat faisant connaître: 1. Les noms et adresses postales de tous les ingénieurs et employés de toutes sortes qui ont travaillé au tracé d'une ligne d'embranchement de l'Intercolonial, dans le comté de Guysborough, ainsi que le taux des gages et le montant brut payé en 1915 pour cet objet. 2. La dépense brute se rattachant en quelque manière aux travaux ci-dessus, depuis octobre 1911. Présentée le 1er mars 1916.—*M. Sinclair*. .. .. *Pas imprimée.*

VOLUME 28—*Suite.*

134. Réponse à un ordre de la Chambre, en date du 3 février 1916, pour copie de tous documents, lettres, requêtes, etc., en la possession du ministère des Chemins de fer, touchant la destitution de W. P. Mills, contremaître de la construction de la voie et des ponts pour le district n° 4 de l'Intercolonial;—aussi, de tous documents, lettres, télégrammes, requêtes, etc., en la possession du gouvernement, soit ici, soit à Moncton, se rapportant en quelque manière que ce soit à la demande faite par le dit W. P. Mills d'une enquête sur les causes qui ont amené sa destitution. Présentée le 1er mars 1916.—*M. Chisholm (Inverness).* .. .. *Pas imprimée.*

135. Réponse à un ordre de la Chambre, en date du 7 février 1916, pour état donnant les noms et les salaires de tous les officiers adjoints et commis employés dans les bureaux de l'Intercolonial à Moncton, y compris les bureaux de l'adjoint du surintendant, de l'expéditeur des trains, des gares et hangars de fret, ainsi que les noms et salaires des contremaîtres dans chaque atelier du chemin de fer; aussi, les noms de tous les fonctionnaires, commis, ingénieurs-mécaniciens et chefs de trains qui ont pris leur retraite et sont inscrits sur la liste des pensions depuis le 1er janvier 1915, et le chiffre de la pension de retraite payée à chacun d'eux. Présentée le 1er mars 1916.—*M. Copp.*
Pas imprimée.

136. Réponse à un ordre de la Chambre, en date du 3 février 1916, pour copie de tous papiers, lettres, témoignages, rapports et autres documents concernant l'enquête sur certaines irrégularités dans le pesage du fret sur la ligne de l'Intercolonial à Stellarton et New-Glasgow en 1914 et 1915, et la destitution de Arthur McLean qui s'en est suivie. Présentée le 1er mars 1916.—*M. Macdonald.* .. .. *Pas imprimée.*

137. Réponse à un ordre de la Chambre, en date du 3 février 1916, pour copie de tous télégrammes, lettres et autres documents se rapportant aux réparations du quai de Shag-Harbour, comté de Shelburne, N.-E., au cours des années 1915 et 1916. Présentée le 1er mars 1916.—*M. Law.* .. .. *Pas imprimée.*

138. Réponse à un ordre de la Chambre, en date du 7 février 1916, pour copie de tous documents, lettres, télégrammes, etc., en la possession du ministère des Travaux publics, se rapportant à une demande de la part de la Société historique de la Nouvelle-Ecosse de la permission de placer sur les murs du bureau de poste à New-Glasgow une plaque commémorative à la mémoire de feu le révérend Dr James MacGregor. Présentée le 1er mars 1916.—*M. Sinclair.*

139. Réponse à un ordre de la Chambre, en date du 8 février 1916, pour état indiquant qui avait le ou les contrats pour la viande et autres provisions destinées aux dragues du ministère des Travaux publics employées à East-River ou autres endroits du comté de Pictou en 1914 et 1915, respectivement; quels montants ont été payés à chacun des soumissionnaires. Présentée le 1er mars 1916.—*M. Macdonald.* .. .. *Pas imprimée.*

140. Réponse à un ordre de la Chambre, en date du 7 février 1916, pour relevé, par province, de toutes les sommes d'argent, imputables sur le revenu, dépensées pendant la présente année financière jusqu'au 31 décembre 1915 par le ministère des Travaux publics sous les chapitres suivants: édifices publics; ports et rivières; chemins et ponts; lignes de télégraphe et téléphone; dragage; et divers. Présentée le 1er mars 1916.—*M. Maclean (Halifax).* .. .. *Pas imprimée.*

141. Réponse à un ordre de la Chambre, en date du 7 février 1916, pour relevé de toutes les sommes dépensées au cours du présent exercice par le ministère des Travaux publics et imputables sur le compte du capital pour les édifices publics et les havres et rivières respectivement, par province, avec mention en détail de la destination de telle dépense. Présentée le 1er mars 1916.—*M. Maclean (Halifax).* .. .. *Pas imprimée.*

142. Réponse à un ordre de la Chambre, en date du 3 février 1916, pour copie de tous télégrammes, lettres et autres documents concernant l'acquisition d'un site pour le bureau de poste à Bear-River, N.-E. Présentée le 1er mars 1916.—*M. Law.* .. .. *Pas imprimée.*

143. Réponse à un ordre de la Chambre, en date du 7 février 1916, pour copie de tous papiers, lettres, télégrammes, listes et bordereaux de paie, reçus et documents de toute sorte concernant le prolongement ou la réparation du brise-lames de Port-Morien, dans Cap-Breton-Sud, pendant l'année 1915. Présentée le 1er mars 1916.—*M. Carroll.*
Pas imprimée.

144. Réponse à un ordre de la Chambre, en date du 16 février 1916, pour copie de tous télégrammes, lettres, correspondance, entre le ministère de la Marine et des Pêcheries, ou l'un quelconque de ses fonctionnaires, et toute personne touchant la démission projetée du gardien actuel du phare à Cap-Jourmain, dans le comté de Westmorland. Présentée le 1er mars 1916.—*M. Copp.* .. .. *Pas imprimée.*

145. Réponse à un ordre de la Chambre, en date du 7 février 1916, pour copie de toute la correspondance échangée entre le ministère de la Milice et de la Défense, ou l'une ou l'autre de ses succursales, et le ministère de l'Agriculture, en ce qui concerne l'occupation des édifices de l'immigration ou de la quarantaine à l'île McNab et l'île Lawlor, Halifax, N.-E., pour des fins militaires, et spécialement quant à leur utilisation par le 63me régiment de la force expéditionnaire au delà des mers. Présentée le 1er mars 1916.—*M. Maclean (Halifax).* .. .. *Pas imprimée.*

VOLUME 28—*Suite.*

146. Réponse à un ordre de la Chambre, en date du 7 février 1916, pour relevé faisant connaître les noms de tous les médecins nommés et employés dans le service de l'immigration ou de la quarantaine à Halifax, Saint-Jean, Québec, Montréal, Toronto, Winnipeg, Régina, Calgary, Edmonton, Vancouver et Victoria; avec mention de la date de chaque nomination, le salaire d'un chacun; faisant connaître de plus si ces médecins, ou l'un ou l'autre d'entre eux, sont encore au service du gouvernement, et, dans le cas où ils ne sont plus d'employés, à quelle date leur service a cessé. Présentée le 1er mars 1916.—*M. Maclean (Halifax).* .. .. *Pas imprimée.*

147. Réponse à un ordre de la Chambre, en date du 3 février 1916, pour état indiquant (1) quels sont les noms des soumissionnaires pour les différents contrats des transports des correspondances dans les boîtes rurales établies dans les comtés de L'Assomption et de Montcalm jusqu'à ce jour; (2) quel est le chiffre de chacune de ces soumissions et quel est le nom du soumissionnaire auquel chacun des contrats a été accordé avec le prix à lui octroyé; (3) s'il y a de ces contrats qui ont été consentis sans soumissions, et si oui, en faveur de qui et pour quel montant. Présentée le 2 mars 1916.—*M. Séguin.*
Pas imprimée.

148. Réponse à un ordre de la Chambre, en date du 21 février 1916, pour copie de tous télégrammes et correspondance échangés entre le ministère du Travail et les ouvriers des mines de Thetford avant, pendant et après la dernière grève dans cette région, et de tous autres papiers s'y rapportant. Présentée le 2 mars 1916.—*M. Verville.* .. ..*Pas imprimée.*

149. Réponse à un ordre du Sénat, en date du 3 mars 1915, pour la production:—1. Des noms de toutes les personnes, dans le comté de Queens (Nouvelle-Ecosse) qui ont demandé des gratifications sous l'autorité des dispositions de la *Loi des gratifications aux volontaires lors des incursions féniennes,* et qui ont reçu ces gratifications; avec les noms des camarades et de l'officier commandant dans chaque cas. 2. Et les noms des personnes, dans le dit comté, qui ont demandé ces gratifications, avec les noms des camarades et de l'officier commandant, et qui n'ont pas reçu ces gratifications. .. .. *Pas imprimée.*

150. Réponse à une adresse à Son Altesse Royale le Gouverneur général, en date du 3 février 1916, pour copie de tous les décrets du conseil édictés depuis le 4 août 1914, relatifs aux soldats des corps expéditionnaires canadiens, quant aux sujets suivants:—(*a*) pensions décrétées pour les soldats en partie ou totalement invalidés, ou pour ceux dont ils étaient les soutiens; (*b*) gratifications en argent ou autres aides déterminés pour le support ou le soin des soldats revenus du front en partie ou totalement invalidés; et (*c*) paie, allocations ou autres gratifications accordées aux personnes dépendant des soldats durant leur service actif, et après leur retour du service, par suite d'invalidité, quelle qu'en soit la cause. Présentée le 3 mars 1916.—*M. Oliver.*
Imprimée pour les documents parlementaires.

151. Réponse à un ordre de la Chambre, en date du 3 février 1916, pour relevé des noms de tous les médecins employés et désignés, au cours des années 1914 et 1915, pour l'examen des recrues dans le comté de Pictou, et de tous les changements apportés à la liste de ces médecins au cours de la période susdite. Présentée le 3 mars 1916.—*M. Macdonald.*
Pas imprimée.

152. Réponse à un ordre de la Chambre, en date du 4 mars 1915, pour état donnant les noms et adresses de toutes les personnes dans les comtés d'Annapolis et de Digby, N.-E., auxquelles a été payée la gratification pour service lors de l'incursion fénienne; de celles dont les demandes ont été rejetées, et de celles dont les demandes n'ont pas encore été examinées. Présentée le 3 mars 1916.—*M. Law.* .. .. *Pas imprimée.*

153. Réponse à un ordre de la Chambre, en date du 19 février 1915, pour relevé faisant connaître les noms et les adresses de toutes les personnes dans le comté de Cap-Breton-Sud, N.-E., qui ont obtenu la prime accordée aux volontaires qui ont servi lors des incursions féniennes; aussi, les noms et adresses de toutes les personnes du même comté qui ont demandé cette prime mais qui ne l'ont pas encore reçue. Présentée le 3 mars 1916.—*M. Carroll.* .. .. *Pas imprimée.*

154. Réponse à un ordre de la Chambre, en date du 1er mars 1915, pour état donnant les noms et adresses postales de toutes les personnes auxquelles a été payée la gratification pour service lors de l'incursion fénienne, dans le comté de Halifax, jusqu'à date. Présentée le 3 mars 1916.—*M. Maclean (Halifax).* .. .. *Pas imprimée.*

155. Réponse à un ordre de la Chambre, en date du 31 mars 1915, pour copie de toutes les requêtes demandant la prime accordée aux volontaires ayant servi lors de l'incursion fénienne et venant de la part de résidents du comté de Hants, N.-E.; aussi, les noms de ceux qui ont reçu cette prime, et de ceux dont la demande a été refusée, dans ce même comté, avec les raisons de tel refus; aussi, le nombre de demandes qui n'ont pas encore été réglées. Présentée le 3 mars 1916.—*M. Chisholm (Inverness).* .. .. .. *Pas imprimée.*

156. Réponse à un ordre de la Chambre, en date du 22 mars 1915, pour état donnant le nom et l'adresse de toutes les personnes du comté de Richmond, N.-E., qui ont reçu la gratification accordée par le statut à ceux qui ont fait du service lors de l'incursion fénienne; aussi, les noms et adresses de celles dont les demandes ont été rejetées et les raisons du rejet. Présentée le 3 mars 1916.—*M. Kyte.* .. .. *Pas imprimée.*

VOLUME 28—*Suite.*

157. Réponse à un ordre de la Chambre, en date du 23 février 1916, pour liste contenant les noms de tous les inspecteurs chargés d'examiner les obus fabriqués par la compagnie d'aciérie de la Nouvelle-Ecosse et autres usines fabriquant des obus à New-Glasgow, comté de Pictou. Présentée le 3 mars 1916.—*M. Macdonald*. . . . . *Pas imprimée.*

158. Réponse à un ordre de la Chambre, en date du 16 février 1916, pour liste des employés permanents et autres sur le canal Soulanges, en 1910, avec le salaire payé à chacun d'eux; aussi, liste des employés en 1915, permanents ou autres, et le salaire accordé à chacun d'eux. Présentée le 3 mars 1916.—*M. Boyer*. . . . . *Pas imprimée.*

159. Réponse à un ordre du Sénat, en date du 24 février 1916, pour la production de toute correspondance échangée depuis le 1er janvier 1916 entre les membres du Sénat, des personnes ou institutions financières, et le gouvernement, l'honorable ministre des Finances ou sir Thomas White, personnellement, relativement à l'emploi de sommes d'argent non réclamées dans les banques pour les fins du Fonds patriotique. . . . . . *Pas imprimée.*

160. Réponse à un ordre de la Chambre, en date du 3 février 1916, pour copie de tous documents, lettres, télégrammes, etc., se rapportant aux services de réparations, d'entretien et de garde sur le bateau de patrouille "A" (capitaine Blackford), après la fin de la navigation, dans le port de Shelburne, N.-E., au cours du mois de décembre 1914 et des mois subséquents jusqu'au moment de reprendre la mer en 1915. Présentée le 6 mars 1916.—*M. Law*. . . . . *Pas imprimée.*

161. Réponse à un ordre de la Chambre, en date du 3 février 1916, pour copie de tous documents, lettres, télégrammes, etc., faisant connaître en détail les dépenses, frais de déplacement par mille et déboursés de Joseph W. V. Wilson, de Barrington, N.-E., en sa qualité de gardien des pêcheries dans le comté de Shelburne, N.-E., au cours de l'année 1915. Présentée le 6 mars 1916.—*M. Law*. . . . . *Pas imprimée.*

162. Réponse à une adresse à Son Altesse Royale le Gouverneur général, en date du 3 février 1916, pour copie de tous les décrets du conseil, lettres, télégrammes, rapports et autres documents se rapportant au blé réquisitionné vers le 27 novembre 1915, et à la méthode adoptée pour en disposer. Présentée le 6 mars 1916.—*M. Knowles*. . . *Pas imprimée.*

162*a*. Réponse supplémentaire à une adresse à Son Altesse Royale le Gouverneur général, en date du 3 février 1916, pour copie de tous les décrets du conseil, lettres, télégrammes, rapports et autres documents se rapportant au blé réquisitionné vers le 27 novembre 1915, et à la méthode adoptée pour en disposer. Présentée le 10 mars 1916.—*M. Knowles*. . . . . *Pas imprimée.*

163. Réponse à un ordre de la Chambre, en date du 21 février 1916, pour état indiquant les différentes routes postales rurales dans la division électorale de Régina, leur situation et la date de leur établissement, ainsi que toutes les routes postales rurales dans la dite division électorale prises actuellement en considération par le gouvernement. Présentée le 7 mars 1916.—*M. Martin (Régina)*. . . . . *Pas imprimée.*

164. Réponse à un ordre de la Chambre, en date du 7 février 1916, pour copie de tous les télégrammes, soumissions, offres, lettres, rapports d'ingénieurs et autres documents au sujet de la construction d'un brise-lames ou havre à North-Lake, I.-P.-E. Présentée le 7 mars 1916.—*M. Hughes (King, I.-P.-E.)*. . . . . *Pas imprimée.*

165. Réponse à un ordre de la Chambre, en date du 23 février 1916, pour liste contenant les noms de toutes les personnes qui ont travaillé à la réparation du quai de la Rivière-Ouelle, dans le cours de l'été 1915, avec la mention de leur emploi et les sommes qui leur ont été payées. Présentée le 7 mars 1916.—*M. Lapointe (Kamouraska)*. *Pas imprimée.*

166. Réponse à un ordre de la Chambre, en date du 3 février 1916, pour copie de tous télégrammes, lettres et autres documents concernant les réparations au *Hanlover*, au Cap-Nègre, comté de Shelburne, N.-E., en 1915. Présentée le 7 mars 1916.—M. *Law*. *Pas imprimée.*

167. Réponse à un ordre de la Chambre, en date du 3 février 1916, pour copie de tous papiers, lettres, bordereaux de paie, télégrammes et correspondance concernant les frais de construction d'un quai ou jetée à la tête de Belleville, comté de Shelburne, N.-E., et des reçus et pièces justificatives se rapportant à ces travaux. Présentée le 7 mars 1916.—*M. Law*. *Pas imprimée.*

168. Réponse à un ordre de la Chambre, en date du 16 février 1916, pour copie de toutes lettres, requêtes, correspondance et télégrammes échangés entre le gouvernement, son ingénieur de district et résidant et toutes autres personnes concernant la construction d'un pont entre l'île Perrot et Sainte-Anne-de-Bellevue et l'île Perrot et Vaudreuil. Présentée le 7 mars 1916.—*M. Boyer*. . . . . *Pas imprimée.*

169. Réponse à un ordre de la Chambre, en date du 21 février 1916, pour copie de toutes lettres et correspondance entre A. Bellemare, écr, M.P., et le gouvernement ou aucun de ses membres, relativement à la construction du bureau de poste de Louiseville. Présentée le 7 mars 1916.—*M. Gauvreau*. . . . . *Pas imprimée.*

170. Réponse à un ordre de la Chambre, en date du 21 février 1916, pour état indiquant les sommes dépensées pour l'ameublement du bureau de l'honorable E. Patenaude, ministre du Revenu de l'Intérieur, avec copie des factures. Aussi, relevé de sommes dépensées pour l'ameublement du bureau de l'honorable W. B. Nantel, ex-ministre du Revenu de l'Intérieur, avec copie des factures. Présentée le 7 mars 1916.—*M. Lanctôt*. *Pas imprimée.*

VOLUME 28—*Suite.*

171. Réponse à un ordre de la Chambre, en date du 3 février 1916, pour copie de tous documents, titres, papiers, actes notariés ou sous seing privé, au sujet de la vente, donation ou transfert, par la succession Alex. Fraser, de Rivière-du-Loup, au gouvernement ou au département des Chemins de fer pour l'I.-C.-R., du terrain ou partie de terrain à l'est du pont de l'I.-C.-R., à Rivière-du-Loup à l'endroit appelé *Gauvreau Yard*, et copie de toute correspondance à ce sujet. Présentée le 7 mars 1916.—*M. Gauvreau.*
Pas imprimée.

172. Rapport de la Commission fédérale chargée de préparer un plan général d'embellissement des cités d'Ottawa et de Hull, 1915. Présenté par sir Thomas White, le 10 mars 1916. .. .. *Pas imprimé.*

173. Réponse à un ordre de la Chambre, en date du 3 février 1916, pour copie de tous télégrammes, lettres, requêtes, correspondance et autres documents quelconques relatifs au bureau de poste et au maître de poste de la paroisse de Saint-Esprit, dans le comté de Montcalm, depuis octobre 1911 à ce jour. Présentée le 10 mars 1916.—*M. Séguin.*
Pas imprimée.

174. Réponse à un ordre de la Chambre, en date du 16 février 1916, pour copie de tous télégrammes, lettres, pétitions et documents de toute nature se rattachant en quelque manière à l'adjudication du contrat pour le transport des correspondances d'Inverness à Margaree-Harbour. Présentée le 10 mars 1916.—*M. Chisholm (Inverness).*
Pas imprimée.

175. Réponse à un ordre de la Chambre, en date du 3 février 1916, pour copie de tous papiers, lettres, télégrammes et documents de toute sorte concernant les soumissions et l'adjudication du contrat pour le transport des correspondances entre le tramway et le bureau de poste de Glace-Bay, Cap-Breton-Sud. Présentée le 10 mars 1916.—*M. Carroll.*
Pas imprimée.

176. Réponse à un ordre de la Chambre, en date du 7 février 1916, pour copie de tous les documents, mémoires, correspondance, rapports, etc., se rapportant au renvoi d'office de John E. Hallamore, maître de poste à Upper-Cornwall, comté de Lunenburg, N.-E., Présentée le 10 mars 1916.—*M. Maclean (Halifax).* .. .. *Pas imprimée.*

177. Réponse à un ordre de la Chambre, en date du 16 février 1916, pour copie de tous télégrammes, lettres, pétitions et documents de toute nature se rattachant en quelque manière à l'adjudication du contrat pour le transport des correspondances à Eastern-Harbour et Pleasant-Bay. Présentée le 10 mars 1916.—*M. Chisholm (Inverness).*
Pas imprimée.

178. Réponse à un ordre de la Chambre, en date du 21 février 1916, pour état détaillé de toutes les commandes de guerre obtenues par la *Dominion Steel Corporation*, de Sydney, N.-E. Présentée le 10 mars 1916.—*M. Lemieux*.. .. .. *Pas imprimée.*

179. Réponse à un ordre de la Chambre, en date du 21 février 1916, pour copie des commandes de guerre données à la compagnie des tramways de Montréal. Présentée le 10 mars 1916.—*M. Fortier*.. .. .. *Pas imprimée.*

180. Rapport de la Commission Internationale concernant la rivière Saint-Jean. Présenté par l'honorable M. Rogers, le 10 mars 1916.
Imprimé pour la distribution et les documents parlementaires.

181. Réponse à un ordre de la Chambre, en date du 21 février 1916, pour relevé détaillé de tous les naufrages survenus sur le fleuve Saint-Laurent depuis 1867 jusqu'à 1916, inclusivement. Présentée le 13 mars 1916.—*M. Lemieux*.. .. .. *Pas imprimée.*

182. Réponse à une adresse à Son Altesse Royale le Gouverneur général, en date du 3 février 1916, pour copie de tous les décrets du conseil, lettres, télégrammes, rapports et autres documents se rapportant à l'édifice public projeté à Prince-Rupert pour bureau de poste et autres fins, au terrain mentionné comme site de cet édifice et à l'achat du terrain en question. Présentée le 13 mars 1916.—*M. Knowles*.. .. .. *Pas imprimée.*

183. Réponse à une adresse à Son Altesse Royale le Gouverneur général, en date du 7 février 1916, pour copie du décret du conseil ou de l'ordre départemental renvoyant M. Bayfield de son poste de surintendant du dragage dans la Colombie-Britannique ; aussi, décret du conseil ou de l'ordre départemental nommant J. L. Nelson pour le remplacer. Présentée le 13 mars 1916.—*M. Pugsley*.. .. .. *Pas imprimée.*

184. Réponse à un ordre de la Chambre, en date du 23 février 1916, pour copie de tous rapports et documents concernant les relevés faits par le gouvernement fédéral pendant l'automne 1914, du lac Matapédia et de la rivière du même nom jusqu'au village d'Amqui. Présentée le 13 mars 1916.—*M. Lapointe (Kamouraska)*.. .. .. *Pas imprimée.*

185. Réponse à un ordre de la Chambre, en date du 13 mars 1916, pour copie de la liste actuelle des pensions accordées par l'Etat en Canada aux soldats invalides, et de toutes requêtes, lettres ou autres documents se rapportant à toute modification ou révision de cette liste. Présentée le 14 mars 1916.
Imprimée pour la distribution et les documents parlementaires.

VOLUME 28—*Suite.*

186. Réponse à un ordre de la Chambre, en date du 16 février 1916, pour copie de toutes lettres, requêtes, correspondance et télégrammes échangés entre le gouvernement, ses ingénieurs et toutes autres personnes concernant la construction du bureau de poste à Rigaud; aussi, état donnant le montant des deniers payés à diverses personnes pour telle construction, ameublement, terrain, entretien du terrain et autres travaux. Présentée le 15 mars 1916.—*M. Boyer*.. .. .. *Pas imprimée.*

187. Réponse à un ordre de la Chambre, en date du 6 mars 1916, pour relevé faisant connaître les différentes routes postales rurales dans le district électoral de Medicine-Hat, leur parcours et la date de leur établissement; aussi,—toutes les routes postales rurales qui sont organisées dans le moment ou dont le projet est à l'étude pour ce district électoral. Présentée le 15 mars 1916.—*M. Buchanan*.. .. .. *Pas imprimée.*

187*a*. Réponse à un ordre de la Chambre, en date du 20 mars 1916, pour état indiquant,—1. La raison du délai apporté à l'établissement des routes postales rurales, que l'on dit être à l'état de projet dans le collège électoral de Medicine-Hat. 2. Quand, en première instance, on a demandé l'établissement de ces routes. 3. Si les requêtes à cette fin portaient le nombre voulu de signatures. 4. Si on a demandé des soumissions, et pour quelles routes. 5. Pourquoi on n'a pas accepté les plus basses soumissions, et établi les routes en question. 6. Si de nouvelles soumissions sont demandées pour ces routes. 7. S'il y a probabilité que quelques-unes de ces routes soient établies et utilisées immédiatement. Présentée le 27 mars 1916.—*M. Buchanan*. .. .. *Pas imprimée.*

188. Réponse à un ordre de la Chambre, en date du 21 février 1916, pour copie de tous télégrammes, lettres, enquêtes et rapports se rapportant à la destitution de Joseph Fleming, chef de train sur l'Intercolonial et à sa réintégration en office. Présentée le 16 mars 1916.—*M. Macdonald*.. .. .. *Pas imprimée.*

189. Réponse à un ordre de la Chambre, en date du 18 mars 1915, pour copie de tous les télégrammes, requêtes, communications et autres documents se rapportant à la destitution de M. Hubert Paquin, maître de poste à Saint-Gilbert de Portneuf. Présentée le 16 mars 1916.—*M. Delisle*.. .. .. *Pas imprimée.*

190. Réponse à un ordre de la Chambre, en date du 16 février 1916, pour copie de toutes lettres, requêtes, correspondance et télégrammes échangés entre le gouvernement, son commissaire enquêteur, M. G. H. Bergeron, et toutes autres personnes concernant l'enquête, la destitution ou le remplacement des maîtres de poste, des bureaux énumérés plus bas; aussi, copie de toute correspondance se rapportant à la nomination des maîtres de poste actuels en remplacement des précédents qui ont été destitués ou remplacés pour une raison ou autre: Saint-Lazare-Village; Vaudreuil-Station; Pointe-Fortune; Val-des-Eboulis; Mont-Oscar, Sainte-Justine-de-Newton, et Sainte-Marthe. Présentée le 16 mars 1916.—*M. Boyer*.. .. .. *Pas imprimée.*

191. Réponse à un ordre du Sénat, en date du 17 février 1916, pour production de tous les documents, lettres, rapports et télégrammes se rapportant de toute manière que ce soit à la démission de M. Chisholm, inspecteur des agences indiennes de la Saskatchewan.
Pas imprimée.

192. Réponse à un ordre de la Chambre, en date du 28 février 1916, pour état indiquant: 1. Quels étaient, au 1er octobre 1915, les noms, le grade et les aptitudes militaires des officiers d'état-major des 1er, 2me et 3me districts militaires, y compris les officiers en charge des camps et des écoles d'instruction. 2. Quels sont les noms des officiers ci-dessus qui, à cette date, ont offert leurs services, prêté serment et été acceptés pour le service d'outre-mer. Présentée le 20 mars 1916.—*M. Proulx*. .. .. .. *Pas imprimée.*

193. Réponse à un ordre de la Chambre, en date du 21 février 1916, pour relevé faisant connaître combien de personnes ont été employées par le ministère de la Milice depuis le commencement de la guerre pour examiner et évaluer les articles achetés pour fins militaires, tels que effets d'habillement, harnais, etc.; combien de ces employés sont des hommes du métier, des experts ou des personnes habiles à juger des divers matériaux ainsi achetés. Présentée le 20 mars 1916.—*M. Verville*. .. .. *Pas imprimée.*

194. Réponse à un ordre de la Chambre, en date du 6 mars 1916, pour copie de tous télégrammes, lettres, requêtes et documents se rattachant en quelque manière à la demande formulée par Mme Flora McIntyre, de River-Dennis, comté d'Inverness, N.-E., pour la gratuité à laquelle avait droit son mari défunt, Angus McIntyre, ci-devant de River-Dennis, pour service lors de l'incursion fénienne. Présentée le 20 mars 1916.—*M. Chisholm (Inverness)*. .. .. *Pas imprimée.*

195. Réponse à un ordre de la Chambre, en date du 13 mars 1916, pour état indiquant: 1. Quels sont les noms, les dates de nomination, l'adresse postale lors de la nomination et la profession antérieure des censeurs employés par le ministère de la Milice à Louisbourg et à North-Sydney, N.-E. 2. Quels sont les noms de tous les dits censeurs qui sont aussi déchiffreurs de dépêches, et les noms et adresses de tous ceux qui sont employés dans le service de la censure aux endroits précités. 3. Quel est le montant payé à chaque censeur ou déchiffreur de dépêches depuis le 4 août 1914 jusqu'au 1er février 1916, ou à toute autre personne, se rapportant au service de la censure ou du déchiffrement des dépêches aux endroits précités. Présentée le 20 mars 1916.—*M. McKenzie.*
Pas imprimée.

VOLUME 28—*Suite.*

196. Réponse à un ordre de la Chambre, en date du 3 février 1916, pour copie de tous documents, lettres, télégrammes, conventions, etc., concernant la création en 1915, d'un bureau de conciliation, sous l'empire de la loi des enquêtes en matière de différends industriels, en ce qui regarde les employés de la *Nova Scotia Steel Company,* dans le comté de Pictou. Présenté le 20 mars 1916.—*M. Macdonald.* .. .. *Pas imprimée.*

197. Réponse à un ordre de la Chambre, en date du 6 mars 1916, pour liste des hommes employés dans la police fédérale, avec le salaire de chacun d'eux. Présentée le 20 mars 1916.—*M. Boulay.* .. .. *Pas imprimée.*

198. Etat indiquant si le gouvernement a pris connaissance de l'article publié dans la *Gazette,* de Montréal, le 1er novembre 1915 :—

"Aide fournie par le Canada par suite de la vente de la farine donnée.—Substances alimentaires non requises pour les pauvres de l'Angleterre achetées pour secourir les Belges.—Fonds prélevés pour venir en aide à la côte orientale.—L'honorable Walter Long recommande au gouvernement canadien de disposer de $750,000 pour cette fin.—Recommandation agréée.—(Câblogramme spécial du correspondant résidant de la *Gazette*).

"Londres, 31 octobre.—L'aide fournie par le Canada aux villes de la côte de l'est de l'Angleterre, qui sont dans la gêne par suite de la guerre, a donné lieu à quelque malentendu, a déclaré aujourd'hui sir George Perley. Dans une déclaration faite à la Chambre des Communes, l'honorable Walter Long, a dit que le gouvernement canadien avait généreusement contribué aux fonds nécessités pour le projet du gouvernement à l'effet de venir en aide aux propriétaires d'hôtels et de maisons de pension. On en a conclu que le Canada avait fait une nouvelle contribution, mais, en fait aucun argent n'a été reçu du Canada. De la farine envoyée par le Canada il y a un an pour venir en aide à la destitution en Angleterre une faible proportion seulement a été distribuée, attendu que la pauvreté n'était aucunement prédominante. On a transféré au comité américain du Secours aux Belges quelque 400,000 sacs de cette farine. Ce comité les a achetés. Comme l'argent provenant de cette vente se trouvait entre les mains du bureau du gouvernement local, l'honorable Walter Long, en sa qualité de président du bureau a suggéré à sir George Perley que cette somme pourrait être utilisée pour venir au secours des villes de la côte de l'est, dont la saison avait été ruineuse par suite de la restriction de la circulation des chemins de fer, et le peu de disposition de la part du public de visiter la côte de l'est à cause de la possibilité d'attaques par les navires ou les aéroplanes allemands. Le gouvernement canadien a approuvé cette proposition, et l'on a maintenant utilisé pour cette fin une somme de $750,000, partie du produit de la vente de la farine. La générosité du Canada va en conséquence servir à alléger la gêne d'un grand nombre de personne de la classe bourgeoise, qui souffrent directement du fait de la guerre, au lieu de secourir les pauvres, auxquels elle devait venir en aide, mais qui, de fait, n'en avaient pas besoin pressant". Si cet article est conforme à la vérité, et, s'il ne l'est pas, en quoi il est inexact. Présenté le 20 mars 1916.—*M. Papineau.*

Pas imprimé.

198*a*. Etat indiquant: 1. Si le gouvernement sait que l'article suivant a été publié, le 12 janvier 1915, dans la *Gazette,* de Montréal :—

"La détresse résultant de la guerre en Angleterre est peu appréciable.—Une petite partie comparativement des dons provenant des colonies a été distribuée pour aider nos nationaux.—Une grande partie est allée aux Belges.—Le bureau de la guerre en a pris une grande partie.—L'armée du Salut a élaboré un plan qui demande la coopération du Canada.—(Dépêche spéciale du correspondant de la *Gazette.*)

"Londres, 11 janvier.—Une preuve évidente de l'absence comparative en Angleterre de toute détresse produite par la guerre est fournie dans un rapport du *Local Government Board* au sujet du travail spécial auquel s'est livré ce bureau par suite des hostilités, rapport publié aujourd'hui sous forme de livre blanc. La manière dont Noel Kerchaw a disposé des dons des colonies démontre qu'une petite partie seulement a servi à soulager la misère de la population civile. Voici la manière dont on a disposé des 940,530 sacs de farine reçus du Canada: Les comités locaux, pour le soulagement de la misère en ont eu 90,474; les comités des réfugiés belges, 1,691; transférés au bureau de la guerre, 99,760; autre offre au bureau de la guerre, 300,000; à la commission belge, 443,886; farine endommagée, vendue, 4,719 sacs." 2. Qui était chargé de recevoir, livrer et expédier cette farine. 3. Si le gouvernement a quelques renseignements sur l'écart en moins de 59,430 sacs dont il est fait mention dans le dit article, et, dans la négative, ce qui en a été fait. Présenté le 20 mars 1916.—*M. Papineau.* *Pas imprimé.*

199. Réponse à un ordre de la Chambre, en date du 6 mars 1916, pour relevé faisant connaître les sommes contribuées par le district électoral de Medicine-Hat pour des mitrailleuses, et par qui ces sommes ont été contribuées ou transmises. Présentée le 21 mars 1916.—*M. Buchanan.* .. .. *Pas imprimée.*

200. Réponse à un ordre de la Chambre, en date du 13 mars 1916, pour copie de toutes lettres, requêtes, recommandations ou autres pièces en la possession du ministère des Postes au sujet de la nomination du maître de poste de West-Roachdale, comté de Guysborough, N.-E., en remplacement de J. H. McGuire, décédé. Présentée le 21 mars 1916.—*M. Sinclair.* .. .. *Pas imprimée.*

201. Réponse à un ordre de la Chambre, en date du 28 février 1916, pour relevé détaillé de la somme de $647.50 payée à P. A. Stoddart, gardien des pêcheries, comté de Shelburne, N.-E., pour l'exercice terminé le 31 mars 1915. Présentée le 21 mars 1916.—*M. Kyte.*

Pas imprimée.

VOLUME 28—*Suite.*

202. Réponse à un ordre de la Chambre, en date du 28 février 1916, pour copie de tous télégrammes, correspondance et tous autres documents concernant l'affrétement du navire *Starling* par le ministère de la Marine et des Pêcheries. Présentée le 21 mars 1916.—*M. Kyte*.. .. ..*Pas imprimée.*

203. Réponse à un ordre de la Chambre, en date du 7 février 1916, pour copie de tous documents, lettres, messages, correspondance et rapports concernant une conférence entre le ministre de l'Agriculture et certains représentants de l'église mennonite en juillet 1873, ou environ, mentionnée dans une certaine lettre en date du 23 juillet 1873, signée par P. M. Lowe, secrétaire du ministère de l'Agriculture et adressée à MM. David Klassen, Jacob Peters, Heinrich Wiebe et Cornelius Toews, délégués du sud de la Russie. Présentée le 21 mars 1916.—*M. McCraney*.. .. ..*Pas imprimée.*

204. Réponse à un ordre de la Chambre, en date du 13 mars 1916, pour la production de copies des lettres, télégrammes, requêtes, mémoires et autres documents se rapportant à l'aide du gouvernement à la construction de navires dans la Colombie-Britannique, ou à l'aide que le gouvernement fournit relativement à ces navires lorsqu'ils sont construits; ou se rapportant à la mise en chantier, ou à la construction ou à l'aide fournie par le gouvernement dans la construction de vingt-cinq navires dans la Colombie-Britannique; ou se rapportant à l'aide fournie, sous forme de subvention ou autrement, dans la construction de navires dans le Dominion. Présentée le 23 mars 1916.—*M. Macdonald.* *Pas imprimée.*

205. Réponse à un ordre de la Chambre, en date du 13 mars 1916, pour copie de l'affidavit de David W. McLean, de Windsor, N.-E., en faveur de qui a été émis le mandat n° 25737 pour gratification de l'incursion fénienne; aussi,—copie de toute la correspondance et autres documents se rapportant à l'octroi de cette gratification. Présentée le 23 mars 1916.—*M. Macdonald*.. .. ..*Pas imprimée.*

206. Réponse à un ordre de la Chambre, en date du 9 mars 1916, pour état indiquant,—1. Quel montant de droits de quaiage ont été perçus sur les marchandises déchargées sur les quais de l'Etat aux endroits suivants dans le comté de Victoria: Neil's-Harbour, Ingonish, Englishtown, South-Gut, Baddeck, Little-Narrows, Nianza et Grand-Bras-d'Or, N.-E. 2. Quel montant a été perçu à chacun des endroits susdits, par qui ces droits ont été perçus et quel montant a été expédié au gouvernement dans chaque cas. Présentée le 27 mars 1916.—*M. McKenzie*.. .. ..*Pas imprimée.*

207. Réponse à un ordre de la Chambre, en date du 20 mars 1916, pour état indiquant quels sont les noms des 54 officiers canadiens employés dans le bureau de la solde et des archives, à Londres, et quel montant est payé par mois à chacun d'eux. Présentée le 27 mars 1916.—*M. Macdonald*.. .. ..*Pas imprimée.*

208. Réponse à un ordre de la Chambre, en date du 3 février 1916, pour copie de tous télégrammes, lettres, pétitions, instructions du ministère des Chemins de fer et autres documents concernant l'étude d'un projet de voie ferrée l'été dernier à l'est et à l'ouest de Sunny-Brae, comté de Pictou. Présentée le 27 mars 1916.—*M. Macdonald.* *Pas imprimée.*

209. Réponse à un ordre de la Chambre, en date du 21 février 1916, pour copie de tous documents, lettres, ententes, télégrammes, etc., se rapportant au projet d'acheter, de louer ou d'utiliser le chemin de fer connu sous le nom de *Vale Railway*, dans le comté de Pictou, et à l'exploitation de cette voie ferrée par le ministère des Chemins de fer. Présentée le 27 mars 1916.—*M. Macdonald*.. .. ..*Pas imprimée.*

210. Réponse à un ordre de la Chambre, en date du 7 février 1916, pour état donnant le nombre et l'objet de toutes les commissions nommées par le gouvernement depuis 1911, et le coût de chacune d'elles, avec les noms des différents membres de ces commissions. Présentée le 27 mars 1916.—*M. Pardee*.. .. ..*Pas imprimée.*

211. Réponse à un ordre de la Chambre, en date du 6 mars 1916, pour copie de tous les documents, télégrammes, lettres, correspondance, se rapportant à la destitution ou démission du docteur W. T. Patton, qui faisait partie du service d'inspection vétérinaire du ministère de l'Intérieur, sa réintégration en office et sa destitution ou démission subséquente. Présentée le 27 mars 1916.—*M. Buchanan*.. .. ..*Pas imprimée.*

211*a*. Réponse à un ordre de la Chambre, en date du 3 avril 1916, pour copie de tous télégrammes, correspondance, lettres et documents concernant la destitution ou la démission du docteur W. T. Patton, du service de la division de l'inspecteur vétérinaire du ministère de l'Agriculture à Coutts, Alberta, de sa réinstallation, et de sa révocation ou démission subséquente. Présentée le 10 mai 1916.—*M. Buchanan*.. .. ..*Pas imprimée.*

212. Réponse à un ordre de la Chambre, en date du 28 février 1916, pour production de tout compte, télégrammes, lettres, mémoires de frais, et autres documents concernant la cause de J. P. Dionne *vs* le Roi, devant la cour de l'Echiquier, dans laquelle cause M. Léo Bérubé, était avocat, et M. E. H. Cimon, conseil, tous deux avocats de Fraserville. Présentée le 27 mars 1916.—*M. Gauvreau*.. .. ..*Pas imprimée.*

212*a*. Réponse à un ordre de la Chambre, en date du 5 avril 1916, pour copie de tout télégramme ou lettres de Léo Bérubé, avocat, M.P.P., au ministre de la Justice, s'opposant à la production des documents officiels et publics demandés par C. A. Gauvreau, M.P., dans la cause de J. P. Dionne *vs* le Roi et copie de toute réponse du ministre de la Justice aux dits télégrammes ou lettres. Présentée le 10 avril 1916.—*M. Gauvreau*..*Pas imprimée.*

VOLUME 28—*Suite.*

213. Réponse à une adresse à Son Altesse Royale le Gouverneur général, en date du 7 février 1916, pour copie de toute correspondance avec les autorités impériales au sujet de l'achat de chevaux, et de la prohibition de l'exportation de chevaux. Présentée le 27 mars 1916. —*Sir Wilfrid Laurier*. . . . . *Pas imprimée.*

214. Réponse à un ordre de la Chambre, en date du 1er mars 1916, pour copie de tous télégrammes, correspondance, rapports et documents de toute nature concernant la visite d'un officier "des gages raisonnables" à New-Glasgow, N.-E., au sujet de l'échelle des gages des hommes employés à la fabrication des obus dans des ateliers en cette localité. Présentée le 28 mars 1916.—*M. Macdonald*. . . . . *Pas imprimée.*

215. Copie du décret du conseil, C.P. n° 634, daté le 24 mars 1916, *re* prohibition de l'exportation de certaines marchandises, y compris le nickel, le minerai de nickel et la matte de nickel, à certains ports étrangers. Présenté par sir Robert Borden, le 28 mars 1916. *Imprimé pour les documents parlementaires.*

216. Réponse à un ordre de la Chambre, en date du 6 mars 1916, pour copie de tous mémoires, correspondance, comptes, pièces justificatives, etc., concernant la construction, complétée en 1914, d'un hangar à chaloupes et d'un plan incliné à Bear-Cove-Beach, comté de Halifax, N.-E. Présentée le 29 mars 1916.—*M. Maclean (Halifax)*. . . *Pas imprimée.*

217. Réponse à un ordre de la Chambre, en date du 6 mars 1916, pour relevé détaillé des dépenses faites l'année dernière à McNairs-Cove, N.-E., comprenant les noms et le nombre des ouvriers et manœuvres, le salaire payé à chacun d'eux, les sommes payées pour les approvisionnements et matériaux, et les noms des personnes à qui ces sommes ont été payées. Présentée le 29 mars 1916.—*M. Chisholm (Antigonish)*. . *Pas imprimée.*

218. Réponse à un ordre de la Chambre, en date du 6 mars 1916, pour copie de toute correspondance et de tous comptes, pièces justificatives, reçus, etc., concernant la construction d'un quai à Shay-Bay, comté de Halifax, N.-E., en 1914 et 1915. Présentée le 29 mars 1916.—*M. Maclean (Halifax)*. . . . . *Pas imprimée.*

219. Réponse à un ordre de la Chambre, en date du 16 mars 1916, pour sommaire faisant connaître: 1. Si le gouvernement a reçu des plaintes quant à la fourniture d'uniformes au Collège militaire royal, en ce qui concerne la manière dont vont ces uniformes, la qualité du travail et des matériaux, ou tout délai apporté dans la livraison des articles aux cadets. 2. S'il en est ainsi, qui sont ceux qui ont porté plainte. 3. Sur quoi ces plaintes étaient basées. 4. Quelle était la teneur de ces plaintes. 5. Quel en est le caractère. 6. Si le gouvernement sait si, oui ou non, il y a eu mécontentement au sujet de la coupe, de la qualité, de la façon ou des matériaux, ou s'il y a eu délai dans la livraison des articles d'habillement destinés aux cadets. 7. S'il est vrai, comme le bruit en court, que l'ex-commandant du Collège militaire royal, le colonel Crowe, avant de quitter, a recommandé de changer de méthode dans la fourniture de l'habillement, et a tracé les grandes lignes d'un nouveau mode. 8. Dans l'affirmative, quels sont les détails du mode proposé. 9. Jusqu'à quel point on a adopté le plan proposé par le colonel Crowe, et s'il n'a pas été adopté, quelle en est la raison. 10. Si le commandant actuel du collège a soumis quelque proposition relativement à toute modification à apporter dans la méthode suivie pour la fourniture de l'habillement aux cadets, et 11. S'il en est ainsi, quels changements il a proposés. Présentée le 30 mars 1916.—*M. Carvell*. . . . . *Pas imprimée.*

220. Réponse à un ordre du Sénat, en date du 2 mars 1916, pour production de toutes les pièces, de tous les documents et témoignages se rapportant à l'évasion de prisonniers originaires des pays ennemis et détenus au camp d'internement d'Amherst, N.-E., et à la capture de quelques-uns de ces prisonniers évadés; de même pour la production des témoignages rendus à l'enquête tenue par les autorités civiles ou de l'endroit relatif à cette évasion et transmis aux autorités militaires de Halifax; ainsi que pour la production des pièces, des documents et témoignages déposés devant la cour martiale à Halifax, et des décisions et jugements rendus par ce tribunal militaire relativement aux officiers auxquels incombe la responsabilité de la dite évasion. . . . . *Pas imprimée.*

221. Réponse à un ordre de la Chambre, en date du 21 février 1916, pour copie de tous documents, lettres, requêtes, télégrammes, soumissions, etc., touchant l'établissement d'une route postale rurale à partir d'Alma et passant par Sylvester et Loch-Broom, et se rapportant à la fermeture des bureaux de poste à Sylvester et à Loch-Broom. Présentée le 31 mars 1916.—*M. Macdonald*. . . . . *Pas présentée.*

222. Réponse à un ordre de la Chambre, en date du 3 février 1916, pour copie de tous papiers, pétitions, lettres, télégrammes, soumissions et autres documents concernant l'établissement, d'une route postale rurale à Scotsburn à North-Scotsburn, Roger's-Hill et Hardwood-Hill, et la fermeture de bureaux de poste sur ce parcours. Présentée le 31 mars 1916.—*M. Macdonald*. . . . . *Pas imprimée.*

223. Réponse à un ordre de la Chambre, en date du 9 février 1916, pour copie de tous documents, lettres, messages, correspondances, rapports, etc., concernant la cancellation du contrat de subside à la compagnie de navigation Trans-Saint-Laurent, et l'octroi d'un tel contrat à une nouvelle compagnie pour service entre Rivière-du-Loup, Tadoussac et autres ports de la rive nord, comprenant toutes les correspondances échangées entre le département du Commerce, le département des Postes, ou les ministres d'iceux, et les deux dites compagnies. Présentée le 3 avril 1916.—*M. Gauvreau*. . . . . *Pas imprimée.*

VOLUME 28—*Suite.*

224. Réponse à un ordre de la Chambre, en date du 7 février 1916, pour relevé des sommes dépensées par le ministère des Postes sous les rubriques qui suivent, pendant la partie du présent exercice expirée le 31 décembre 1915, savoir: Transport des correspondances par terre, par chemins de fer et par bateaux à vapeur; confection et réparation de sacs postaux, cadenas, etc., boîtes de distribution rurale; salaires; frais de voyage; fabrication de timbres-poste et de bons de poste; mémoires de fournisseurs; papeterie, impressions et publicité; divers déboursés, et entretien du service dans le district du Yukon. Aussi, état faisant connaître les recettes perçues pendant la même période sous les divers chapitres mentionnés dans l'annexe A (Revenu) du rapport du ministre des Postes pour l'année expirée le 31 mars 1915. Présentée le 3 avril 1916.—*M. Maclean (Halifax)*. . . . . *Pas imprimée.*

225. Réponse à un ordre de la Chambre, en date du 21 février 1916, pour copie d'une requête des citoyens de Louiseville, demandant que L. F. Sanfaçon ne soit pas destitué de sa charge de maître de poste de cette ville; aussi, copie de toutes lettres envoyées par A. Bellemare, écr, M.P., au sujet de la destitution du dit L. F. Sanfaçon et demandant cette destitution; aussi, copie de toute lettre du même A. Bellemare, écr, M.P., recommandant Chs Ed. Lesage comme maître de poste en remplacement du susdit L. F. Sanfaçon. Présentée le 3 avril 1916.—*M. Gauvreau*. *Pas imprimée.*

226. Réponse à un ordre de la Chambre, en date du 23 février 1916, pour copie de tous documents, rapports, correspondance, etc., se rapportant au changement de la station de Saint-Eleuthère, sur le chemin de fer Transcontinental-National. Présentée le 3 avril 1916.—*M. Lapointe (Kamouraska)*. . . . . *Pas imprimée.*

227. Réponse à un ordre de la Chambre, en date du 13 mars 1916, pour copie de tous télégrammes, lettres, instructions et autres documents concernant toute poursuite prise ou à prendre contre la firme de James W. Cumming par le ministre des Chemins de fer par suite des divulgations relatives aux irrégularités de pesage des marchandises tel que mentionné dans la réponse à ordre n° 25, en date du 29 février 1916. Présentée le 3 avril 1916.—*M. Macdonald*. . . . . *Pas imprimée.*

228. Copie certifiée d'un rapport du Conseil privé, approuvé par Son Altesse Royale le Gouverneur général le 3 avril 1916, concernant la nomination d'une commission royale pour faire une enquête sur certains contrats conclus par un comité (connu sous le nom de comité des obus) dont le général Alexander Bertram était le président. Présentée par sir Robert Borden, le 3 avril 1916. . . . . *Pas imprimée.*

228*a*. Copie certifiée d'un rapport du comité du Conseil privé, approuvé par Son Altesse le Gouverneur général le 15 avril 1916, au sujet de la transmission au très honorable secrétaire d'Etat pour les colonies du rapport extrait du compte rendu officiel des Débats, contenant le débat sur la motion de sir Wilfrid Laurier concernant les dépenses faites par le comité des obus, ainsi nommé, avec une copie du décret du conseil approuvé le 3 avril courant et autorisant la création d'une commission royale aux fins de tenir une enquête sur certains contrats adjugés par le dit comité des obus, ainsi appelé. Présentée par sir Robert Borden, le 17 avril 1916. . . . . *Pas imprimée.*

229. Réponse à un ordre de la Chambre, en date du 20 mars 1916, pour copie de tous télégrammes, rapports de fonctionnaires, lettres, reçommandations et autres documents se rapportant à la nomination de A. Kastella, au poste de surintendant mécanique des dragues, ainsi qu'à sa démission, et aux causes et raisons de sa démission ou renvoi. Présentée le 4 avril 1916.—*M. Macdonald*. . . . . *Pas imprimée.*

230. Réponse à une adresse à Son Altesse Royale le Gouverneur général, en date du 21 février 1916, pour copie de tous télégrammes, lettres, mémoires, décrets du conseil, rapports et documents concernant la construction de la digue à Grand'Mère, comté de Champlain, province de Québec, par la *Laurentide Co., Limited.* Présentée le 4 avril 1916.—*M. Lemieux*. . . . . *Pas imprimée.*

231. Mémorandum n° 2, touchant le travail du ministère de la Milice et de la Défense—guerre européenne 1914-15—du 1er février 1915 au 31 janvier 1916. Présenté par l'honorable M. Kemp, le 5 avril 1916. . . . . *Imprimé pour les documents parlementaires.*

232. Réponse à un ordre de la Chambre, en date du 15 mars 1916, pour copie de tous télégrammes, lettres et requêtes en la possession ou sous la gouverne du ministère des Postes se rapportant à la destitution du maître de poste McRitchie, à North-River-Centre, comté de Victoria, N.-E., et à la nomination de Neil McLeod pour le remplacer. Présentée le 5 avril 1916.—*M. McKenzie*. . . . . *Pas imprimée.*

233. Réponse à un ordre de la Chambre, en date du 27 mars 1916, pour copie de tous documents, requêtes, correspondance, télégrammes, recommandations, etc., en la possession du ministre des Postes ou de son ministère, se rapportant à la destination de James Hall, maître de poste à Milford-Haven-Bridge, comté de Guysborough, N.-E., et à la nomination de Guy O'Connor comme son remplaçant. Présentée le 5 avril 1916.—*M. Sinclair.* *Pas imprimée.*

234. Réponse à un ordre de la Chambre, en date du 7 février 1916, pour rapport indiquant la répartition des arrondissements de scrutin au Manitoba faite par des juges sous l'empire de la loi des élections fédérales, 7-8 Edouard VII, chapitre 26. Présentée le 5 avril 1916. —*Sir Wilfrid Laurier*. . . . . *Pas imprimée.*

VOLUME 28—*Suite.*

235. Réponse à un ordre de la Chambre, en date du 23 février 1916, pour copie de plans, profils, rapports, correspondance et tous documents concernant la construction d'un viaduc à Amqui, sur le chemin de fer Intercolonial, à l'endroit appelé Traverse Dubé; ainsi que copie des plans désignant les propriétés de l'Intercolonial à Amqui et du terrain loué à la municipalité d'Amqui, avec copie concernant le dit terrain. Présentée le 5 avril 1916.—*M. Lapointe (Kamouraska)*. . . . . *Pas imprimée.*

236. Réponse à un ordre de la Chambre, en date du 20 mars 1916, pour relevé faisant connaître le nombre de chevaux de remonte achetés dans l'Alberta, les noms des personnes de qui ces chevaux ont été achetés, et le prix que chaque cheval a coûté. Présentée le 6 avril 1916.—*M. Buchanan*. . . . . *Pas imprimée.*

237. Réponse à un ordre de la Chambre, en date du 15 mars 1916, pour état indiquant,—1. Qui a fourni les provisions, les effets d'habillement et autres articles nécessaires aux troupes à North-Sydney et Sydney-Mines depuis le 4 août 1914 et le 1er février 1916. 2. Quels sont les noms des fournisseurs et les sommes payées à chacun, ainsi que les sommes dues à chacun le 1er février 1916 en sus des paiements déjà faits. 3. Si les dites fournitures ont été obtenues par voie de soumissions publiques; dans l'affirmative, de quelle manière les soumissions ont été demandées, et quels sont les noms des soumissionnaires. 4. Si les contrats ont été adjugés dans tous les cas au plus bas soumissionnaire. 5. Quels sont les noms de ceux qui ont soumissionné et le prix stipulé dans chaque soumission. 6. Quelles méthodes différentes ont été suivies pour obtenir des soumissions, et pour quelles catégories d'articles ou de marchandises. Présentée le 6 avril 1916.—*M. McKenzie*. . . . . *Pas imprimée.*

238. Décret du conseil n° 680, daté le 23 mars 1916, touchant l'application de la loi des enquêtes en matière de différends industriels, 1916, dans le cas de différends entre patrons et employés en ce qui concerne la livraison des articles et approvisionnements de guerre. Présenté par par l'honorable M. Roche, le 6 avril 1916. . . . . *Pas imprimé.*

239. Réponse à un ordre de la Chambre, en date du 13 mars 1916, pour copie de la preuve faite devant la commission nommée pour faire une enquête sur les demandes d'indemnité pour dommages à des terrains et autres propriétés dans la ville de Sydney-Mines, N.-E., formulées contre le ministère de la Milice, et du rapport fait sur chaque réclamation ou cas. Présentée le 7 avril 1916.—*M. McKenzie*. . . . . *Pas imprimée.*

240. Réponse à un ordre de la Chambre, en date du 1er mars 1916, pour copie de tous télégrammes, lettres et correspondance échangés depuis le 1er octobre 1914 jusqu'à la date actuelle, entre l'Orateur, le greffier de la Chambre des communes, la Commission du Service civil et le ministre des Finances au sujet de la nomination projetée de M. H. Crossby Sherwood à titre d'adjoint du greffier des Ordres et Minutes. Présentée le 7 avril 1916.—*M. Turriff*. . . . . *Pas imprimée.*

240*a*. Réponse supplémentaire à un ordre de la Chambre, en date du 1er mars 1916, pour copie de tous télégrammes, lettres et correspondance échangés depuis le 1er octobre 1914 jusqu'à la date actuelle, entre l'Orateur, le greffier de la Chambre des communes, la Commission du Service civil et le ministre des Finances au sujet de la nomination projetée de M. H. Crossby Sherwood à titre d'adjoint du greffier des Ordres et Minutes. Présentée le 10 avril 1916.—*M. Turriff*. . . . . *Pas imprimée.*

241. Réponse à un ordre de la Chambre, en date du 20 mars 1916, pour copie de tous télégrammes, lettres, recommandations et correspondance se rapportant à la récente nomination d'un gardien de phare à Arisaïg, N.-E. Présentée le 7 avril 1916.—*M. Chisholm (Antigonish)*. . . . . *Pas imprimée.*

242. Réponse à un ordre du Sénat, en date du 31 mars 1916, pour copie de tous les documents, des lettres et de toute la correspondance se rapportant au passeport accordé à W. F. Bauman, un étranger appartenant à une nation ennemie. . . . . *Pas imprimée.*

243. Réponse à un ordre de la Chambre, en date du 3 février 1916, pour copie de tous télégrammes, lettres et autres communications adressés avant le 15 août 1914 au gouvernement ou à quelqu'un de ses ministres ou département signalant la nécessité de donner de l'aide aux colons habitant la région de l'Alberta qui souffrait de la sécheresse. Présentée le 10 avril 1916.—*M. Buchanan*. . . . . *Pas imprimée.*

244. Réponse à une adresse à Son Altesse Royale le Gouverneur général, en date du 7 février 1916, pour copie de toute correspondance avec les autorités impériales concernant la législation par le parlement du Royaume-Uni, en réponse à la requête du Parlement canadien demandant d'amender l'Acte de l'Amérique Britannique du Nord au sujet du Sénat. Présentée le 10 avril 1916.—*Sir Wilfrid Laurier.*
Imprimée pour les documents parlementaires.

245. Réponse à une adresse à Son Altesse Royale le Gouverneur général, en date du 7 février 1916, pour copie de tous décrets du conseil, lettres, correspondance, mémoires, etc., échangés entre les compagnies contractantes et tout ministère ou ministre de la Couronne, au sujet du service transatlantique de la poste pour la saison d'hiver 1915-16. Présentée le 10 avril 1916.—*M. Maclean (Halifax)*. . . . . *Pas imprimée.*

246. Réponse à un ordre de la Chambre, en date du 21 février 1916, pour état donnant les sommes d'argent payées par tous les ministères au *Regina Province and Standard*, au *Moosejaw News*, et au *Saskatoon Star*, respectivement, pendant chacune des années 1914 et 1915. Présentée le 10 avril 1916.—*M. Martin (Régina)*. . . . . . *Pas imprimée.*

VOLUME 28—*Suite.*

247. Réponse à un ordre de la Chambre, en date du 5 avril 1916, pour copie de toutes les questions posées aux candidats pour examens du service civil intérieur depuis le 1er de mai 1912. Présentée le 10 avril 1916.—*M. Boulay.* .. .. *Pas imprimée.*

248. Réponse à un ordre de la Chambre, en date du 3 février 1916,—Etat indiquant (1) quels ont été les officiers recruteurs pour les comtés de Lunenburg, Queen, Shelburne et Yarmouth, N.-E., au cours des mois de juillet, août, septembre, octobre, novembre et décembre 1915; (2) combien a été payé à chacun d'eux, chaque mois, pour (*a*) salaire, (*b*) débours, (*c*) dépenses; (3) s'ils sont encore employés comme officiers recruteurs; et dans ce cas, (4) quel salaire est payé à chacun d'eux par jour ou par mois. Présentée le 10 avril 1916.—*M. Kyte.* .. .. *Pas imprimée.*

249. Réponse à un ordre de la Chambre, en date du 16 février 1916, pour état indiquant: 1. Si le gouvernement ou le ministère de la Milice et de la Défense a employé, pour effectuer le recrutement des soldats pour service au delà des mers, des personnes autres que les officiers de la force permanente. 2. S'il en est ainsi, combien de ces personnes ont été employées dans chaque province. Présentée le 11 avril 1916.—*M. Hughes (I.-P.-E.).* .. .. *Pas imprimée.*

250. Réponse à un ordre de la Chambre, en date du 3 février 1916, pour état donnant les noms et domiciles des membres de la Chambre des Communes et des diverses législatures provinciales en Canada qui sont au service du ministère de la Milice et de la Défense en Canada et au delà des mers; le grade et la solde de chacun d'eux; les noms de ceux qui sont au Canada et les noms de ceux qui sont en Angleterre, et les noms de ceux qui sont ou ont été en service actif sur aucune des lignes de feu. Présentée le 11 avril 1916.—*M. Kyte.* .. .. *Pas imprimée.*

251. Réponse à un ordre de la Chambre, en date du 16 février 1916, pour état indiquant: 1. Quels montants ont été dépensés à titre de subventions de chemins de fer en Canada en 1912, 1913, 1914 et 1915. 2. Quels sont les montants dépensés dans chaque province, et les noms des lignes subventionnées. 3. Quelles sommes ont été dépensées pour la construction de chemins de fer de l'Etat au cours des années susdites. 4. Quelle somme a été dépensée dans chaque province et le nom de la ligne ferrée pour laquelle cette dépense a été faite. 5. Quelles sommes ont été dépensées pour l'amélioration des ports et rivières en Canada pendant les années susdites. 6. Quelles sommes ont été dépensées dans chaque province, et les endroits où ces sommes ont été dépensées . 7. Quelles sommes ont été dépensées pour la construction de quais publics et de brise-lames et pour dragage dans Cap-Breton-Nord et Victoria, au cours des années 1905 à 1911, inclusivement, y compris la dépense pour les chemins de fer de l'Etat. 8. Quelles sommes ont été dépensées pour les mêmes objets dans le dit comté, au cours des années 1912, 1913, 1914 et 1915. Présentée le 11 avril 1916.—*M. McKenzie.* .. .. *Pas imprimée.*

252. Réponse à un ordre de la Chambre, en date du 29 mars 1916, pour copies de toutes lettres, télégrammes, etc., échangés entre le département des Travaux publics et le département de la Justice et le conseil de ville de Rigaud, Archibald Macdonald, Elzéar Montpetit, et la *Rigaud Granite Co., Ltd.*, concernant l'édifice militaire. Présentée le 11 avril 1916.—*M. Boyer.* .. .. *Pas imprimée.*

253. Réponse à un ordre de la Chambre, en date du 3 avril 1916, pour copie de tous télégrammes, lettres et correspondance se rapportant en quelque manière à une subvention accordée au steamer *Amethyst*, qui naviguait entre Montréal et les ports de Terre-Neuve en 1910-11 et 1911-12. Présentée le 11 avril 1916.—*M. Maclean (Halifax).* *Pas imprimée.*

254. Réponse à un ordre de la Chambre, en date du 21 février 1916, pour copie de tous papiers, lettres, télégrammes et autres documents concernant les études faites dans le port de Pictou en vue de la construction d'un nouveau pont par le ministère des Chemins de fer; aussi, état indiquant les sommes d'argent payées pour les dites études, les noms des personnes auxquelles ces paiements ont été faits, et les fins pour lesquelles ils ont été faits. Présentée le 11 avril 1916.—*M. Macdonald.* .. .. *Pas imprimée.*

255. Réponse à une adresse du Sénat, en date du 21 mai 1916, pour état donnant les renseignements suivants par rapport à chacun des pays suivants: la Grande-Bretagne, la France, la Russie, l'Italie, la Belgique, la Serbie, le Canada, l'Australie, la Nouvelle-Zélande et la Confédération de l'Afrique-Sud, pendant chacune des trois dernières années relativement à

(*a*) La quantité et la valeur des liqueurs spiritueuses produites ou fabriquées;
(*b*) La quantité et la valeur des liqueurs importées;
(*c*) La quantité et la valeur des liqueurs exportées, et
(*d*) La quantité et la valeur des liqueurs condamnées, donnant dans chaque cas le renseignement quant à chaque sorte de liqueurs spiritueuses séparément. Ordonné que cette réponse soit déposée sur la table.—(*Sénat.*) .. .. *Pas imprimée.*

256. Réponse à un ordre de la Chambre, en date du 16 mars 1916, pour relevé faisant connaître,—1. Combien de médecins examinateurs sont employés par le ministère de la Milice à Halifax, N.-E. 2. Quels sont leurs noms, leur grade et la solde de chacun d'eux. 3. Si leur temps est consacré entièrement au service de la milice. 4. Dans la négative, quelle est la durée quotidienne de leur service. Présentée le 12 avril 1916.—*M. Maclean (Halifax)* .. .. *Pas imprimée.*

VOLUME 28—*Suite.*

257. Réponse à un ordre de la Chambre, en date du 3 avril 1916, pour copie de toute correspondance entre M. J. Antime Roy, de l'Ile-Verte, et le gouvernement fédéral au sujet d'une ferme qui pourrait être vendue ou louée au gouvernement pour en faire une station expérimentale. Présentée le 12 avril 1916.—*M. Paquet*.. .. ..*Pas imprimée.*

258. Réponse à un ordre de la Chambre, en date du 28 février 1916, pour copie du contrat conclu avec la compagnie dite *The Amalgamated Dry Dock and Engineering Company*, pour la construction d'une cale sèche à North-Vancouver, C.-B., de la demande d'une subvention pour ces travaux, et de tous rapports d'ingénieurs, correspondance et autres documents à ce sujet. Présentée le 12 avril 1916.—*M. Pugsley*.. .. ..*Pas imprimée.*

259. Liste des membres des forces expéditionnaires canadiennes qui ont reçu des décorations, médailles et mentions énumérées dans des dépêches, jusqu'à la date du 17 mars 1916. Présentée le 12 avril 1916, par l'honorable M. Kemp.
Imprimée pour les documents parlementaires.

259*a*. Liste des décorations et médailles accordées aux membres de la force expéditionnaire canadienne et aux officiers de la milice canadienne, jusqu'au 17 mars 1916, compilée d'après la *London Gazette* jusqu'à la susdite date. Présentée le 2 mai, par sir Robert Borden.. .. ..*Pas imprimée.*

260. Réponse à un ordre de la Chambre, en date du 13 mars 1916, pour liste des noms de tous les médecins examinateurs de recrues nommés depuis le début de la guerre jusqu'à la date actuelle. Présentée le 13 avril 1916.—*M. Nesbitt*.. .. ..*Pas imprimée.*

261. Réponse indiquant: 1. Combien de jours de travail supplémentaire ont été payés dans le bureau de l'imprimerie du 1er janvier au 1er avril 1916. 2. Les noms des hommes qui ont reçu des paiements. 3. Lesquels de ces hommes formaient l'équipe de jour, et lesquels l'équipe de nuit. 4. Quel taux a été payé à chaque homme pour ce travail supplémentaire, et combien ont été payés au taux d'un jour et demi, et combien au taux de deux jours. Présentée le 17 avril 1916.—*M. Turriff*.. .. ..*Pas imprimée.*

262. Réponse à une adresse à Son Altesse Royale le Gouverneur général, en date du 3 février 1916, pour copie de tous décrets du conseil, lettres, télégrammes, recommandations et autres documents concernant la décision prise par le gouvernement en septembre 1915 d'exiger le paiement de la moitié des cautionnements donnés pour les grains de semence distribués. Présentée le 18 avril 1916.—*M. Knowles*.. .. ..*Pas imprimée.*

263. Réponse à un ordre de la Chambre, en date du 9 février 1916, pour état donnant le nom, le port d'enregistrement, le tonnage et le nom du patron de tous les chalutiers à vapeur partis du port de Canso, N.-E., en 1915. Aussi, copie de tous rapports et déclarations signés par le patron ou le premier officier de chacun des dits chalutiers qui ont quitté le dit port depuis le 16 avril 1915, tel que requis par un décret du conseil du 16 avril 1915. Présentée le 25 avril 1916.—*M. Sinclair*.. .. ..*Pas imprimée.*

264. Réponse à un ordre de la Chambre, en date du 7 février 1916, pour état indiquant la quantité de blé expédié, chaque mois, au cours des années civiles 1914 et 1915, de Winnipeg à Fort-William et Port-Arthur, et par quels chemins de fer; à Duluth, par le *Canadian Northern* ou chemins de fer alliés; à Minneapolis et Saint-Paul, par le Pacifique-Canadien; au littoral maritime par chemins de fer en territoire canadien; à des ports américains par des lignes ferrées américaines. Présentée le 25 avril 1916.—*Sir Wilfrid Laurier*.. .. ..*Pas imprimée.*

265. Réponse à un ordre de la Chambre, en date du 12 avril 1916, pour état indiquant: 1. Combien il y a, dans le ministère des Finances, de fonctionnaires qui appartiennent au service extérieur et sont payés à même le crédit affecté à ce service, bien qu'ils soient employés dans le service intérieur. 2. Quels sont les noms de ces fonctionnaires. 3. Quel est le salaire de chacun d'eux. 4. Depuis combien de temps, chacun d'eux a été employé dans ce ministère. 5. Si tous, ou quelques-uns d'entre eux, ont subi un examen; de quelle nature a été cet examen, et à quelle date chaque examen a eu lieu. Présentée le 26 avril 1916.—*M. Turriff*. .. .. *Pas imprimée.*

266. Réponse à un ordre de la Chambre, en date du 23 février 1916, pour état indiquant: 1. Combien d'employés permanents se trouvaient dans le ministère du Revenu de l'intérieur en 1915-16. 2. Quel en sera le nombre en 1916-17. 3. Quelles sommes ont été payées comme salaires à des employés temporaires, chacun des exercices 1912-13, 1913-14, 1914-15 et 1915-16. 4. Quels sont les noms des employés temporaires et la date de leur nomination.. Présentée le 26 avril 1916.—*M. Lanctôt*. .. .. *Pas imprimée.*

267. Réponse à un ordre du Sénat, en date du 14 courant, indiquant le nombre des recrues jusqu'au premier jour d'avril 1916. *(Sénat.)* .. .. *Pas imprimée.*

268. Réponse à un ordre du Sénat, en date du 23 mars 1916, pour tous papiers et documents ayant trait à l'évasion et à la libération des prisonniers étrangers ennemis du camp de détention situé à Banff, dans la province de l'Alberta. Ordonné, que cette réponse reste sur la table.—*(Sénat.)* .. .. *Pas imprimée.*

269. Réponse à un ordre de la Chambre, en date du 19 avril 1916, pour état indiquant: 1. S'il y a en Angleterre un directeur du service du recrutement et de l'organisation pour les forces canadiennes. 2. Quel est son nom, et quelles sont ses fonctions. 3. De combien de personnes se compose le personnel sous ses ordres. 4. Quel est le coût total de son personnel. Présentée le 28 avril 1916. .. .. *Pas imprimée.*

VOLUME 28—*Suite.*

270. Réponse à un ordre du Sénat, en date du 11 courant, pour copie de la demande faite par le révérend Isaac Hunter Macdonald, de Kintore, Ontario, au ministère de la Milice, d'une charge d'aumônier ou de major; aussi de toutes copies de lettres, papiers ou télégrammes recommandant la dite demande ou s'y opposant.—(*Sénat*)..*Pas imprimée.*

271. Réponse à une adresse à Son Altesse Royale le Gouverneur général, en date du 29 mars 1916, pour copie de toutes les requêtes qui ont été reçues par le Gouverneur général en conseil demandant le désaveu de l'acte de la législature de la province d'Ontario, chapitre 45, 5 George V, (1915), concernant la Commission scolaire des écoles catholiques romaines de la cité d'Ottawa, et copie de tous les documents, mémoires, rapports, lettres et correspondance concernant les dites requêtes en désaveu, ou concernant le dit acte de la province d'Ontario, 5 George V, chapitre 45. Présentée le 1er mai 1916.—*M. Lapointe (Kamouraska)*..*Pas imprimée.*

271a. Décret de l'exécutif et rapport du ministre de la Justice transmettant au lieutenant-gouverneur d'Ontario copie de la pétition de Samuel Genest et autres, demandant le désaveu d'une loi de la législature de l'Ontario, chapitre 45, George V, (1915). Décret de l'exécutif et rapport du ministre de la Justice sur les statuts de la législature d'Ontario passés dans la 5e année du règne de Sa Majesté (1915). Rapport du premier ministre d'Ontario sur la pétition relative au désaveu d'une loi de la législature d'Ontario, chapitre 45 de 5 George V (1915). Présentée le 3 mai 1916.—*M. Lapointe (Kamouraska)*..*Imprimés pour les documents parlementaires.*

272. Réponse à un ordre de la Chambre, en date du 20 mars 1916, pour copie de tous télégrammes, lettres, correspondance et contrats entre la Commission du havre de Québec et Benjamin Demers, de la paroisse de Saint-Nicolas, comté de Lévis, et concernant l'achat de la carrière de Saint-Nicolas. Présentée le 1er mai 1916.—*M. Bourassa.*
Pas imprimée.

273. Réponse à un ordre de la Chambre, en date du 13 mars 1916, pour relevé comprenant une liste des vaisseaux appartenant au gouvernement canadien qui sont en service sous l'empire des dispositions de la loi du Service de la marine, une liste de tous les vaisseaux non actuellement en service, leur condition présente et leur adaptabilité au service; aussi copie de toutes lettres, requêtes ou communications échangées avec le gouvernement touchant l'établissement d'une brigade navale canadienne. Présentée le 1er mai 1916.—*M. Macdonald*..*Pas imprimée.*

274. Réponse à un ordre de la Chambre, en date du 29 mars 1916, pour copie de tous papiers, correspondance et pétitions, y compris le rapport de Charles Bruce, ingénieur, en la possession du ministère de la Marine et des Pêcheries, au sujet de la construction d'un dépôt frigorifique pour la boitte à White-Head, N.-E. Présentée le 1er mai 1916.—*M. Sinclair*..*Pas imprimée.*

275. Réponse en duplicata à un ordre de la Chambre, en date du 17 mars 1915, pour copie de toute correspondance et de tous rapports concernant l'achat de 25,000 pelles d'un modèle spécial, mentionnée dans le décret du conseil, n° 2302, daté le 4 septembre 1914, à la page 38 du mémoire relatif aux opérations du ministère de la Milice et de la Défense, et aussi concernant tous nouveaux achats des dites pelles. Présentée le 1er mai 1916.—*M. Hughes (I.-P.-E.)*..*Pas imprimée.*

276. Réponse à un ordre de la Chambre, en date du 5 avril 1916, pour copie de tous télégrammes, offres, soumissions, rapports, contrats et documents concernant la vente ou autre disposition de munitions d'armes portatives depuis le 4 août 1914. Présentée le 1er mai 1916.*M. Macdonald*..*Pas imprimée.*

276a. Réponse supplémentaire à un ordre de la Chambre, en date du 5 avril 1916, pour copie de tous télégrammes, offres, soumissions, rapports, contrats et documents concernant la vente ou autre disposition de munitions d'armes portatives depuis le 4 août 1914. Présentée le 2 mai 1916.—*M. Macdonald*..*Pas imprimée.*

277. Réponse à un ordre de la Chambre, en date du 23 février 1916, pour copie de tous documents, correspondance, rapports, etc., concernant le renvoi de J. B. Lévesque, de la Rivière-Ouelle, comme steward sur le steamer *Champlain*. Présentée le 2 mai 1916.—*M. Lapointe (Kamouraska)*..*Pas imprimée.*

278. Réponse à un ordre de la Chambre, en date du 13 mars 1916, pour copie de tous les mémoires, correspondance, rapports, télégrammes, recommandations, ordres, etc., échangés entre le ministère des Chemins de fer et Canaux et les officiers de l'Association protectrice contre le feu, de Saint-Maurice, au sujet de la protection contre le feu sur la ligne du Transcontinental entre la jonction Hervey et la frontière ouest de la province de Québec. Présentée le 2 mai 1916.—*M. Bureau*..*Pas imprimée.*

279. Réponse à un ordre de la Chambre, en date du 20 mars 1916, pour copie de tous télégrammes, lettres, correspondance et contrats entre le ministère des Chemins de fer et Canaux ou quelqu'un de ses fonctionnaires, y compris les fonctionnaires du chemin de fer Intercolonial, et quelque membre du gouvernement du Nouveau-Brunswick, la compagnie du chemin de fer de Saint-Jean à Québec ou quelqu'un de leurs employés, au sujet de l'exploitation de la voie ferrée dite *Valley Railway*, dans la province du Nouveau-Brunswick, depuis le 1er octobre 1914 jusqu'à date. Présentée le 2 mai 1916.—*M. Carvell*..*Pas imprimée.*

VOLUME 28—*Suite.*

280. Réponse à un ordre de la Chambre, en date du 10 avril 1916, pour copie d'un certain bail consenti par le gouvernement du Canada à un nommé J. A. Culverwell, louant une certaine force hydraulique sur le réseau de la Trent, connue sous le nom de Burleigh-Falls; de tout transfert du dit bail et du consentement du gouvernement en la matière; aussi, de tous documents, correspondance, télégrammes, soumissions, rapports, contrats, etc., se rapportant au bail original susdit. Présentée le 2 mai 1916.—*M. Burnham.*
Pas imprimée.

281. Réponse à un ordre du Sénat, en date du 12 avril 1916, pour copie de toutes pétitions, correspondance, etc., concernant l'achat par le gouvernement du chemin de fer Québec et Saguenay.—(*Sénat*).. .. ..*Pas imprimée.*

282. 1. Copie de la lettre du président de la compagnie du Grand-Tronc de chemin de fer du Canada au premier ministre au sujet de certaines propositions concernant la compagnie du Grand-Tronc-Pacifique. 2. Liste des obligations, débentures, emprunts et effets payables, non soldés au 1er janvier 1916, et les paiements d'intérêts à servir par la compagnie du Grand-Tronc-Pacifique, et la compagnie des lignes subsidiaires du Grand-Tronc-Pacifique. 3. Mémoire *re* la loi de garantie du *Grand Trunk Pacific*, et les fonds prélevés sur les obligations émises sous le régime de cette loi. 4. Sommaire indiquant les obligations, etc., autoriseés, émises et non soldées ainsi que le produit net d'icelles, comme aussi l'intérêt payable pour les années 1916 et 1917 (computé au 29 février 1916), quant au chemin de fer du Grand-Tronc-Pacifique et ses lignes subsidiaires. 5. Avances faites par la compagnie du Grand-Tronc de chemin de fer, computées à la date du 29 février 1916. 6. Etats financiers du réseau du chemin de fer *Canadian Northern*, à la date du 15 avril 1916. 7. Mémoire *re* loi de garantie du chemin de fer *Canadian Northern*, 1914, et le produit des obligations émises sous le régime de cette loi. 8. Lettre de G. A. Bell, contrôleur financier du ministère des Chemins de fer et Canaux, au premier ministre, relative à l'émission de ses certificats à l'effet de libérer les fonds prélevés sur les obligations à 4 pour 100, au total de quarante-cinq millions de dollars, garanties par le gouvernement fédéral. Présentée par sir Robert Borden, le 3 mai 1916.
Imprimée pour la distribution et les documents parlementaires.

282*a*. Copies d'un acte de fiducie couvrant une émission de $16,000,000 d'obligations du Grand-Tronc-Pacifique garanties par le gouvernement fédéral. Présentées le 5 mai 1916, par sir Thomas White.. ..*Imprimées pour la distribution et les documents parlementaires.*

282*b*. Copies d'un acte de fiducie couvrant une émission de $45,000,000 d'obligations du chemin de fer *Canadian Northern* garantie par le gouvernement fédéral et effectuée en vertu de la loi de 1914. Présentées le 5 mai 1916, par sir Thomas White.
Imprimées pour la distribution et les documents parlementaires.

283. Réponse à un ordre de la Chambre, en date du 23 février 1916, pour état indiquant,—1. Quelles sommes ont été payées pour de nouveaux édifices et pour réparations au Collège militaire royal et à Fort-Henry, chacune des années 1912, 1913, 1914 et 1915. 2. A qui ces deniers ont été payés, et quel en a été le montant dans chaque cas. 3. Pour quelle partie des travaux des soumissions ont été demandées, et quel était le montant stipulé dans chaque soumission reçue. Présentée le 3 mai 1916.—*M. Edwards*..*Pas imprimée.*

284. Réponse à un ordre de la Chambre, en date du 27 mars 1916, pour état donnant les noms et adresses de toutes les personnes au service des divers ministères du gouvernement fédéral dans les comtés du Cap-Breton, Victoria, Inverness, Richmond, Guysborough, Antigonish et Pictou, province de la Nouvelle-Ecosse. Présentée le 4 mai 1916.—*M. Carroll*.. .. ..*Pas imprimée.*

285. Réponse à un ordre de la Chambre, en date du 17 février 1916, pour relevé faisant connaître le montant payé pour impressions faites en dehors du Bureau de l'imprimerie, dans chaque province, au cours de chacune des années 1912, 1913, 1914 et 1915, et à qui ces deniers ont été payés. Présentée le 5 mai 1916.—*M. Best*.. .. ..*Pas imprimée.*

285*a*. Réponse supplémentaire à un ordre de la Chambre, en date du 17 février 1916, pour relevé faisant connaître le montant payé pour impressions faites en dehors du Bureau de l'imprimerie, dans chaque province, au cours de chacune des années 1912, 1913, 1914 et 1915, et à qui ces deniers ont été payés. Présentée le 17 mai 1916.—*M. Best.*
Pas imprimée.

286. Rapport de la Commission de conservation sur les systèmes d'aqueducs et de drainage du Canada. Présenté le 8 mai 1916, par l'honorable M. Hazen.. .. ..*Pas imprimé.*

287. Réponse à un ordre de la Chambre, en date du 12 avril 1916, pour état indiquant: 1. Combien il y a, dans le ministère des Douanes, de fonctionnaires qui appartiennent au service extérieur et sont payés à même le crédit affecté à ce service, bien qu'ils soient employés dans le service intérieur. 2. Quels sont les noms de ces fonctionnaires. 3. Quel est le salaire de chacun d'eux. 4. Depuis combien de temps, chacun d'eux a été employé dans ce ministère. 5. Si tous, ou quelques-uns d'entre eux, ont subi un examen; de quelle nature a été cet examen, et à quelle date chaque examen a eu lieu. Présentée le 10 mai 1916.—*M. Turriff*.. .. ..*Pas imprimée.*

288. Réponse à un ordre de la Chambre, en date du 6 mars 1916, pour relevé faisant connaître les sommes payées en vertu de la clause rétroactive de la loi imposant un droit de 50 cents par gallon de preuve sur tous les spiritueux retirés d'entrepôts entre la date de la déclaration de la guerre et la date de l'adoption de la dite loi; qui a payé ces sommes et à quelle date elles l'ont été. Présentée le 10 mai 1916.—*M. Graham.*
Pas imprimée.

VOLUME 28—*Fin.*

289. Réponse à un ordre de la Chambre, en date du 3 février 1916, pour état donnant les noms de tous les fonctionnaires du gouvernement, dans le service intérieur et le service extérieur, qui se sont enrôlés depuis le 4 août 1914 pour servir au delà des mers, et les noms de ceux qui se sont enrôlés depuis la dite date pour faire du service dans le pays; aussi, état donnant le salaire reçu par chacun d'eux avant leur enrôlement; et le chiffre de la solde reçue par chacun d'eux depuis leur enrôlement, indiquant ceux (s'il en est) qui continuent à recevoir le salaire qui leur était payé avant leur enrôlement, et le chiffre du dit salaire. Présentée le 10 mai 1916.—*M. Kyte*.. .. .. ..*Pas imprimée.*

290. Réponse à un ordre du Sénat, en date du 26 avril 1916, pour copie de l'arrangement entre le gouvernement du Canada, agissant dans l'intérêt du Transcontinental, de la compagnie du chemin de fer Pacifique-Canadien et de la compagnie du chemin de fer Canadien-Nord pour la construction, l'exploitation et l'entretien d'une station commune, dont ces trois chemins de fer devront se servir, dit l'honorable ministre intérimaire des Chemins de fer ("Hansard", page 2690).—(*Sénat.*).. .. ..*Pas imprimée.*

291. Réponse à une humble adresse du Sénat, en date du 29 mars 1916, à Son Altesse Royale le Gouverneur général, demandant à Son Altesse Royale de faire déposer sur la table du Sénat un état de toutes les dépenses jusqu'à date de deniers publics à Port-Nelson; aussi une estimation des nouvelles dépenses nécessaires pour compléter les travaux à Port-Nelson, sur la baie d'Hudson.—(*Sénat.*).. .. ..*Pas imprimée.*

292. Réponse à un ordre de la Chambre, en date du 3 avril 1916, pour copie de toute enquête, lettres, correspondance quelconque au sujet de la destitution de J. B. Deschênes et de Thomas Bernier, employés sur l'Intercolonial, à la Rivière-du-Loup. Présentée le 12 mai 1916.—*M. Boulay*.. .. ..*Pas imprimée.*

293. Réponse à un ordre de la Chambre, en date du 19 avril 1916, pour relevé contenant la liste des déchiffreurs de dépêches et de censeurs employés à Halifax depuis le début de la guerre, avec noms, dates de nomination, somme totale payée, noms des personnes qui ont recommandé ces employés, et l'occupation antérieure de chacun d'eux. Présentée le 12 mai 1916.—*M. Sinclair*.. .. ..*Pas imprimée.*

294. Réponse à un ordre de la Chambre, en date du 22 mars 1916, pour état indiquant si le ministère de la Milice et de la Défense a actuellement une liste des compagnies, firmes ou personnes résidant à Halifax, N.-E., auxquelles sont demandées des soumissions pour fournitures de guerre pour le dit ministère ou la commission des achats de guerre; et dans ce cas, quels sont les noms de ces compagnies, firmes ou personnes; si pendant l'année civile 1915, des soumissions publiques ont été demandées pour des fournitures de guerre à Halifax; et dans ce cas, quelle était la nature des fournitures pour lesquelles des soumissions ont été demandées, à qui ont été adjugés les contrats, et à quels prix les diverses fournitures spécifiées. Présente le 12 mai 1916.—*M. Maclean*..*Pas imprimée.*

295. Rapports des ingénieurs au sujet du chemin de fer Lotbinière et Mégantic; le chemin de fer Québec, Montmorency et Charlevoix, entre Québec et le Cap-Tourmente,—le chemin de fer Québec et Saguenay entre le Cap-Tourmente et Nairn-Falls, près de la Malbaie. Présentés le 15 mai 1916, par l'honorable M. Reid.. .. ..*Pas imprimée.*

295*a*. Correspondance se rapportant à l'offre de vente au gouvernement du Canada des chemins de fer Québec, Montmorency et Charlevoix, Québec et Saguenay, et Lotbinière et Mé- Présentés le 15 mai 1916, par l'honorable M. Reid.. .. ..*Pas imprimés.*

296. Réponse à une adresse à Son Altesse Royale le Gouverneur général, en date du 1er mars 1916, pour copie de tous télégrammes, lettres, correspondance, décrets du conseil, etc., se rapportant au transfert par le gouvernement de l'Ontario au gouvernement fédéral des droits appartenant au premier de ces gouvernements dans et sur les lacs, barrages, etc., à proximité ou formant partie du réseau des voies fluviales de la vallée de la Trent. Présentée le 17 mai 1916.—*M. Graham*.. .. ..*Pas imprimée.*

297. Réponse à un ordre de la Chambre, en date du 1er mai 1916, pour copie de tous papiers, télégrammes, lettres et autres documents concernant la décision prise à l'effet d'ériger un élévateur régional à Calgary, Alta. Présentée le 17 mai 1916.. .. ..*Pas imprimée.*

298. Réponse à un ordre de la Chambre, en date du 12 avril 1916, pour état donnant le plan et la description de la ligne de quais permanents projetés dans le port de Pictou, et copie de tous papiers, lettres, télégrammes et autres documents concernant la construction des dits quais. Présentée le 17 mai 1916.—*M. Macdonald*.. .. ..*Pas imprimée.*

299. Réponse à un ordre de la Chambre, en date du 21 février 1916, pour copie de tous télégrammes, soumissions, offres, lettres et autres documents concernant les arrangements pour la manutention des marchandises et du charbon à Pictou en ce qui concerne les bateaux faisant le service d'hiver entre Pictou et l'Ile-du-Prince-Edouard pendant la saison de 1914-15 et la présente saison. Présentée le 18 mai 1916.—*M. Macdonald.*
Pas imprimée.

CANADA

RAPPORT

DU

MINISTÈRE DU COMMERCE

POUR

L'EXERCICE TERMINÉ LE 31 MARS

1915

PARTIE II

COMMERCE CANADIEN

AVEC

LA FRANCE
L'ALLEMAGNE

LE ROYAUME-UNI
LES ETATS-UNIS

IMPRIMÉ PAR ORDRE DU PARLEMENT

OTTAWA
IMPRIMÉ PAR J. DE L. TACHÉ,
IMPRIMEUR DE SA TRÈS EXCELLENTE MAJESTÉ LE ROI.
1916

[N° 10*a*—1916.]

INDEX GÉNÉRAL

PARTIE I.—Commerce canadien :—

Importations et exportations du Canada.

(Item et tableaux généraux.)

PARTIE II.—Commerce canadien :—

Avec la France ;

L'Allemagne ;

Le Royaume-Uni ;

Les Etats-Unis.

PARTIE III.—Commerce canadien :—

Avec les pays britanniques et étrangers.

(Excepté la France, l'Allemagne, le Royaume-Uni et les Etats-Unis.)

PARTIE IV.—Divers :—

Primes.

Service des renseignements commerciaux.

Administration de la loi sur le poinçonnage de l'or et de l'argent.

Bois de service et denrées.

Dépenses et revenus du Ministère du Commerce

Statistiques du progrès du Canada.

Tableaux du tonnage.

PARTIE V.—Statistiques relatives aux grains.

PARTIE VI.—Subventions aux steamers.

PARTIE VII.—Commerce des pays britanniques et étrangers.

Avis—*Les item ci-haut mentionnés ne seront pas nécessairement publiés dans l'ordre indiqué.*

PARTIE II

COMMERCE CANADIEN

AVEC

LA FRANCE
L'ALLEMAGNE

LE ROYAUME-UNI
LES ETATS-UNIS

TABLE DES MATIÈRES

Commerce du Canada avec le Monde entier— PAGE

Sommaire des importations et exportations de 1896 à 1915 6

Commerce du Canada avec la France—

Sommaire des importations et exportations de 1896 à 1915 7
Principaux articles y importés de 1911 à 1915 8
Principaux articles y exportés de 1911 à 1915 23

Commerce du Canada avec l'Allemagne—

Sommaire des importations et exportations de 1896 à 1915 27
Principaux articles y importés de 1911 à 1915 28
Principaux articles y exportés de 1911 à 1915 48

Commerce du Canada avec le Royaume-Uni—

Sommaire des importations et exportations de 1896 à 1915 52
Principaux articles y importés de 1911 à 1915 53
Principaux articles y exportés de 1911 à 1915 105

Commerce du Canada avec les Etats-Unis—

Sommaire des importations et exportations de 1896 à 1915 114
Principaux articles y importés de 1911 à 1915 115
Principaux articles y exportés de 1911 à 1915 188

NOTES EXPLICATIVES.

Le terme "entrés pour la consommation" est le terme technique en usage à la douane, et ne signifie pas que ces articles ont été réellement consommés au Canada, mais qu'ils sont passés en la possession de l'importateur et que les droits ont été payés sur ces articles.

La valeur des articles importés sujets à un droit *ad valorem* en est le prix courant, quand vendus pour la consommation locale, aux principaux marchés de provenance et aux temps ou ceux-ci ont été exportés directement au Canada.

Le terme "de provenance canadienne" comprend tous les articles importés qui ont été changés de forme ou augmentés en valeur par d'autres procédés de fabrication au Canada, tels que le sucre raffiné au Canada de sucre brut importé, la farine moulue de blé importé ; et autres articles construits ou manufacturés de matériaux importés.

Le terme "articles n'étant pas de provenance canadienne" indique les exportations d'articles étrangers qui ont été antérieurement importés.

La valeur des articles "de provenance canadienne" et leur valeur, lors de leur exportation, aux ports du Canada d'où ils sont expédiés.

La valeur des "articles non de provenance canadienne" est le coût réel de ces articles.

Les initiales N.A.E. signifient "non ailleurs énuméré."

Les initiales N.A.P. signifient "non autrement pourvu."

L'expression "tonne," signifie deux mille livres, et "qtl" cent livres.

L'expression "cent étalon," lorsqu'on l'appliqne à des madriers, signifie 2,750 pieds mesure de planche.

L'expression "tonne," appliquée au bois de construction carré, signifie 40 pieds cubes.

COMMERCE DU CANADA AVEC LE MONDE ENTIER.

SOMMAIRE DES IMPORTATIONS ET EXPORTATIONS.

Années fiscales.	IMPORTATIONS. (Marchandises.)			EXPORTATIONS. (Marchandises.)			MONNAIES ET LINGOTS		Totaux des importations et exportations.	IMPORTATIONS POUR ZA CONSOMMATION (Marchandises.)		
	Imposables.	En franchise.	Totaux.	Provenance canadienne.	Provenance étrangère.	Totaux.	Importations.	Exportations.		Imposables.	En franchise.	Droits perçus.
	$	$	$	$	$	$	$	$	$	$	$	$
1896.....	74,259,940	38,525,249	112,785,189	109,707,805	6,606,738	116,314,543	5,226,319	4,699,309	239,025,360	67,239,759	38,121,402	20,154,724
1897.....	74,108,590	40,433,825	114,542,415	123,632,540	10,825,163	134,457,703	4,676,194	3,492,550	257,168,862	66,220,765	40,397,062	19,844,557
1898.....	84,141,104	51,791,105	135,932,209	144,548,662	14,980,883	159,529,545	4,390,844	4,623,138	304,475,736	74,625,088	51,682,074	21,807,073
1899.....	98,349,633	59,709,541	158,059,174	137,360,792	17,520,088	154,880,880	4,705,134	4,016,025	321,661,213	89,433,172	59,913,287	25,624,838
1900.....	112,943,896	68,381,179	181,325,075	168,972,301	14,265,254	183,237,555	8,237,438	8,657,168	381,517,236	104,346,795	68,160,083	28,835,349
1901.....	115,574,658	71,303,573	186,878,231	177,431,386	17,077,757	194,509,143	3,537,294	1,978,489	386,903,157	105,969,756	71,730,938	29,063,973
1902.....	127,955,281	78,003,472	205,958,753	196,019,763	13,951,101	209,970,864	6,311,405	1,669,422	423,910,444	118,657,496	77,822,694	32,352,538
1903.....	143,839,632	88,398,532	232,238,164	214,401,674	10,828,087	225,229,761	8,976,797	619,963	467,064,685	136,796,065	88,017,654	37,022,581
1904.....	156,108,453	95,229,037	251,337,490	198,414,439	12,641,239	211,055,678	7,874,313	2,465,557	472,733,038	148,909,576	94,680,443	40,840,157
1905.....	157,164,975	99,361,007	256,525,982	190,854,946	10,617,115	201,472,061	10,308,435	1,844,811	470,151,289	150,928,787	100,688,332	41,794,593
1906.....	176,790,332	110,417,080	287,207,412	235,483,956	11,173,846	246,657,802	7,078,603	9,928,828	550,872,645	173,046,109	110,236,095	46,437,140
1907 (9 mois)	154,856,659	97,412,340	252,268,999	180,545,306	11,541,927	192,087,233	7,517,008	13,189,964	465,063,204	152,065,529	97,672,345	40,053,624
1908.....	230,917,914	133,319,950	364,237,864	246,960,968	16,407,984	263,368,952	6,518,661	16,637,654	650,793,131	218,160,047	133,719,908	57,991,677
1909.....	185,329,094	114,439,072	299,768,166	242,603,584	17,318,782	259,922,366	9,988,442	1,589,793	571,268,767	175,014,160	113,203,355	47,804,879
1910.....	241,961,556	143,873,547	385,835,103	279,247,551	19,516,442	298,763,993	6,017,589	2,594,536	693,211,221	227,264,346	142,551,081	60,709,707
1911.....	291,818,801	170,222,529	462,041,330	274,316,553	15,683,657	290,000,210	10,206,210	7,196,155	769,443,905	282,723,812	169,021,296	72,935,639
1912.....	343,370,082	189,916,581	533,286,663	290,223,857	17,492,294	307,716,151	26,033,881	7,601,099	874,637,794	335,304,060	186,144,249	87,053,590
1913.....	456,086,187	230,518,226	686,604,413	355,754,600	21,313,755	377,068,355	5,427,979	16,163,702	1,085,264,449	441,606,885	228,482,181	114,501,671
1914.....	425,324,576	210,186,916	635,511,492	431,588,439	23,848,785	455,437,224	15,235,305	23,560,704	1,129,744,725	410,258,744	208,198,400	106,594,570
1915.....	318,951,094	178,500,808	497,451,902	409,418,836	52,023,673	461,442,509	131,992,992	29,366,368	1,120,253,771	279,792,195	175,654,1 7	76,088,308

COMMERCE DU CANADA AVEC LA FRANCE.

Sommaire des importations et exportations.

Années fiscales.	Importations. (Marchandises.)			Exportations. (Marchandises.)			Monnaies et lingots		Totaux des importations et exportations.	Importations pour la consommation. (Marchandises.)		
	Imposables.	En franchise.	Totaux.	Provenance canadienne.	Provenance étrangère.	Totaux.	Importations.	Exportations.		Imposables.	En franchise.	Droits perçus.
	$	$	$	$	$	$	$	$	$	$	$	$
1896	2,460,850	321,843	2,782,693	573,835	7,705	581,540	80	.....	3,364,313	2,487,133	323,729	1,020,805
1897	2,169,529	337,599	2,507,128	683,955	6,741	690,696	.....	.....	3,197,824	2,260,184	341,167	969,540
1898	3,408,200	682,306	4,090,506	1,015,612	9,650	1,025,262	321	.....	5,116,089	3,291,213	683,817	1,183,890
1899	3,333,259	546,613	3,879,872	1,551,909	5,813	1,557,722	.....	.....	5,437,594	3,341,369	547,926	1,300,876
1900	3,601,420	863,262	4,464,682	1,372,359	2,411	1,374,770	256	.....	5,839,708	3,503,609	864,637	1,428,019
1901	4,675,765	827,412	5,503,177	1 436,628	144,703	1,581,331	228	.....	7,084,736	4,569,060	828,733	1,794,456
1902	5,791,812	1,123,523	6,915,335	1,300,798	88,050	1,388,848	48	.....	8,304,231	5,546,876	1,125,270	2,163,016
1903	5,086,879	1,417,049	6,503,928	1,316,713	24,905	1,341,618	.....	.....	7,845,546	5,159,258	1,420,771	2,098,634
1904	5,142,736	1,146,612	6,289,348	1,539,462	58,466	1,597,928	14	.....	7,887,290	5,056,303	1,150,208	2,113,668
1905	5,492,411	1,708,872	7,201,283	1,479,999	31,299	1,511,298	396	.....	8,712,977	5,345,962	1,712,781	2,224,968
1906	6,240,402	1,457,355	7,697,757	2,110,444	9,647	2,120,091	290	.....	9,818,138	6,205,612	1,462,085	2,520,035
1907 (9 mois)	5,518,020	1,161,112	6,679,132	1,402,832	6,740	1,409,572	217	.....	8,088,921	5,532,399	1,166,796	2,219,577
1908	8,797,722	1,453,995	10,251,717	1,762,832	43,900	1,806,732	.....	.....	12,058,449	8,443,468	1,458,441	3,331,350
1909	6,812,421	1,216,385	8,028,806	2,341,507	834,589	3,176,096	.....	.....	11,204,902	6,978,938	1,218,497	2,801,384
1910	8,582,500	1,588,403	10,170,903	2,601,097	39,551	2,640,648	.....	.....	12,811,551	8,518,671	1,590,873	3,269,279
1911	9,570,179	2,185,128	11,755,307	2,535,304	246,788	2,782,092	96	.....	14,537,495	9,375,851	2,187,826	3,342,955
1912	9,766,582	2,119,124	11,885,706	2,048,768	74,937	2,123,705	.....	.....	14,009,411	9,625,057	2,119,607	3,436,948
1913	11,830,211	3,698,017	15,528,228	2,357,154	207,449	2,564,603	3,916	.....	18,096,747	11,677,702	3,698,146	4,141,151
1914	12,043,909	2,360,367	14,404,276	3,632,444	178,118	3,810,562	.....	.....	18,214,838	11,914,089	2,362,446	4,223,138
1915	6,995,425	1,256,185	8,251,610	10,499,680	4,096,025	14,595,705	.....	.....	22,847,315	7,191,183	1,258,003	2,900,280

COMMERCE DU CANADA AVEC LA FRANCE—*Suite.*

Principaux articles importés de France.

Articles.		1911.		1912.		1913.		1914.		1915.	
		Quantité.	Valeur.	Quantité.	Valeur.	Quantité.	Valeur.	Quantité.	Valeur.	Quantité.	Valeur.
			$		$		$		$		$
Animaux, sur pieds	impos.				960		400		2		
	en franch.		84,244		37,566		63,325		32,853		18,005
Paniers de toute sorte, N.A.E.	impos.		2,585		4,485		6,373		5,854		1,427
Cloches d'église	en franch.		30,611		27,029		34,908		30,699		29,456
Cloches et gongs, N.A.E	impos.		189		375		186		63		58
Ceintures, t. sort., N.A.E., exc. soie	"		7,067		3,629		2,232		1,049		472
Os, à l'état naturel	en fr. qtx	16	128	1,264	8,549	9	58	27	153	12	56
Livres, périodiques, etc.:—											
Bibles, livre de prières, de psaumes est hymnes, etc	en franch.		20,807		30,147		38,652		20,930		17,913
Livres, imprimés, périodiques et brochures et parties de N. A. E	impos.		63,831		89,782		99,963		93,705		68,547
Livres non imprimés ou réimprimés au Canada pour l'usage des collèges, et de bibliothèq. publiq., bibliothéq. de collèges, etc., et societés légales et qui sont la propriété des autorités organiques de telle bibliothèq. et non dans aucun cas la prop. de particuliers	en franch.		29,696		37,898		37,164		37,098		36,955
Livres dont l'impression remonte à plus de 12 ans	"		5,056		3,870		3,355		2,288		2,202
Livres sur l'applicat. des sciences aux industries de toutes sortes; livres imprimés en toute autre langue que l'anglais et le français, ou en deux langues autres que l'anglais ou le français, ou en trois langues ou plus	"		4,644		3,653		8,696		5,471		4,151
Journaux et publications trimestrielles, mensuelles et semi-mensuelles, et journaux littéraires hebdomadaires, non reliés	"		5,745		1,703		3,882		9,132		3,757

Romans, ouvrages de fiction, ou littérature du même genre, non reliés ou sur papiers attachés ou en feuil., non compris les publications annuelles de Noël, ou connus communément comme livres pour enfants, ou livres-jouets	imp.			10,424		9,938		12,081		9,526		5,435
Tout autre	"			4,304		6,287		15,731		15,975		6,760
	en fr.			782		760		754		466		911
Totaux, livres, etc.	imp.			78,559		106,007		127,775		119,206		80,742
	en fr.			66,730		78,031		92,503		75,385		65,889
Bottines, souliers et pantoufles de t. s., excepté en cuir et en caout.				2,130		6,667		726		1,822		3,774
Bretelles ou suspensoirs et leurs parties métalliques	en fr.			8,032		7,249		9,675		8,353		9,115
Pâtes alimentaires :—												
Fèves	imp.	boiss.	119	464	19	77	43,427	86,882	13,789	24,258	5,650	9,767
Macaroni et vermicelle	"	liv.	1,349,634	70,151	1,969,916	97,655	1,628,326	88,266	2,482,545	127,513	1,266,251	58,732
Pois	"	boiss.	317	1,982	1,770	3,586	5,372	15,950	99	293	367	801
Toute autre	imp.			1,472		2,612		2,062		2,469		1,159
	en fr.					134						
Totaux, pâtes alimentaires	imp.			74,069		103,930		193,160		154,533		70,459
	en fr.					134						
Soies de cochon	"	liv.	17,117	5,841	11,043	10,562	13,226	12,914	4,321	6,568	1,134	1,949
Balais et brosses	imp.			87,305		103,317		136,311		106,887		52,719
Frange d'or et d'argent	en fr.			4,943		7,021		10,546		4,600		5,828
Boutons	imp.			50,206		30,569		40,638		35,016		9,965
	en fr.					126						
Chandelles	imp.	liv.	5,202	582	1,386	191	9,530	1,013	2,810	335	3,332	530
Tapis, nattes et paillassons	"			152		36		2,950		726		50
Voitures :—												
Automobiles et véhicules à moteur de toutes sortes	imp.	nomb.	54	94,183	75	120,377	24	47,847	35	86,278	14	32,423
Parties de ces voitures	"			4,693		3,972		3,076		7,279		132
Toute autre	"					22		21		716		
Totaux, voitures	"			98,876		124,371		50,944		94,273		32,555
Celluloïde, articles en	imp.			4,345		6,334		6,854		4,166		2,822
Ciment	"			673		573		570		2,687		204
Ornements d'église	"			35,299		28,493		38,290		44,664		21,619
Horloges, horlog. enregistreuses, clés d'horlog. et de montres, mouvem. d'horlogerie et boîtes d'horloges	"			8,661		14,973		15,669		18,288		3,375

COMMERCE DU CANADA AVEC LA FRANCE—*Suite.*

PRINCIPAUX ARTICLES IMPORTÉS DE FRANCE—*Suite.*

ARTICLES.		1911.		1912.		1913.		1914.		1915.	
		Quantité.	Valeur.	Quantité.	Valeur.	Quantité.	Valeur.	Quantité.	Valeur.	Quantité.	Valeur.
			$		$		$		$		$
Cacao, fèves, fibre, pâte, chocolat et autres préparations de cacao	imp. liv.	13,553	2,579	24,441	5,530	40,585	8,564	23,628	4,902	58,853	9,045
	ex. de dr. "	.....	.....	.....	.....	64,342	7,235	.....	.....	.....	.....
Café et imitations de	imp. "	7,339	577	18,450	905	9,304	535	2,951	400	3,342	345
	ex. de dr. "	.....	.....	.....	.....	.....	.....	.....	.....	.....	.....
Faux-cols et manchettes	imposables	.....	31	.....	367	.....	279	.....	770	.....	366
Peignes	"	.....	34,030	.....	17,451	.....	23,354	.....	12,914	.....	9,202
Vases sacrés importés pour l'usage des églises	ex. de dr.	.....	29,788	.....	19,333	.....	23,693	.....	20,389	.....	13,239
Corsets	imposables	.....	8,598	.....	3,187	.....	3,222	.....	8,419	.....	1,673
Coton et cotonnades :—											
Vêtements	imposables	.....	77,211	.....	110,527	.....	121,890	.....	129,928	.....	55,802
Broderies, blanche et crème	"	.....	46,974	.....	67,595	.....	79,650	.....	72,715	.....	19,964
Tissus :—											
Cot. teintes ou colorées, N.A.E.	" vgs.	229,951	49,025	236,233	49,225	557,015	65,179	361,267	107,862	155,677	34,080
Indiennes blanches ou blanchies, savoir: gazes et rideaux de fenêtre, batistes, etc	" "	.....	.....	4,079	623	145	39	2,906	263	.....	.....
Velours, velvantine et peluche, N.A.E	" "	346,359	156,462	206,031	80,792	248,463	116,510	278,972	102,492	246,979	110,043
Blanches ou blanchies	" "	65,762	9,029	95,805	13,606	92,259	14,991	109,344	23,853	44,185	9,139
Mouchoirs	"	.....	6,039	.....	8,269	.....	6,085	.....	9,021	.....	2,368
Dentelle blanche et couleur crème	"	.....	79,871	.....	83,427	.....	108,978	.....	85,474	.....	27,223
Fil à coudre sur bobines	"	.....	2,586	.....	3,829	.....	6,904	.....	3,113	.....	1,188
Toute autre cotonnade	"	.....	22,125	.....	19,545	.....	36,204	.....	39,029	.....	53,549
	ex. de dr.	.....	550	.....	432	.....	347	.....	.....	.....	123
Totaux, coton et cotonnades	imposables.	.....	449,322	.....	437,438	.....	556,430	.....	573,750	.....	313,356
	ex. de dr.	.....	550	.....	432	.....	347	.....	.....	.....	123
Crêpes et tissus de deuil	imposables	.....	2,582	.....	2,536	.....	1,851	.....	2,331	.....	601
Rideaux et taies d'oreillers	"	.....	32,291	.....	25,109	.....	33,231	.....	30,930	.....	11,181

Drogues, teintures, prod. chim., etc.:—												
Teintures d'aniline et de coaltar solubles dans l'eau, en paquets de pas moins d'une livre, y compris l'alizirine naturelle ou artificielle	en fr.	liv.	3,424	841	89,596	18,874	46,267	10,611	1,641	235	18,163	1,660
Produits bactériologiq. ou serums pour injections sous-cutanées	"			3,931		3,238		3,732		3,556		4,253
Soufre naturel ou en roul., ou en poudre et soufre en rouleaux ou en poudre	"	liv.	111,544	1,074								
Chlorure et hypochlorure de chaux, en paquets de pas moins de 25 livres	"	"	88,609	5,077	247,857	4,310	256,086	3,821	37,536	364		
Crême de tartre en cristaux	"	"	1,029,682	169,059	1,103,073	189,979	1,214,374	197,835	1,218,529	227,240	879,004	184,432
Articles pour teindre ou tanner, à l'état naturel, employés pour teindre ou tanner, N.A.E	"	"	23,002	1,313	95,136	2,599	17,639	1,293	2,310	281	1,390	330
Gélatine et colle de poisson	imp.	"	44,355	9,762	66,545	14,251	45,602	7,757	108,481	17,378	36,994	6,704
Glycérine, état naturel pour fabrication de glycérine raffinée	en fr.	"			127,297	22,452	111,569	13,677				
Glycérine pour la fabrication des explosifs	"	"					348,184	57,135				
Glycérine, N.A.E	imp.	"			5,370	1,296	58,299	7,284	75,331	10,623	57,300	10,500
Réglisse en pâte, rouleaux en bâtons, non sucrée, N.A.E.	"	"	17,314	1,167	31,139	2,416	14,864	1,123	61,895	4,952	24,887	2,336
Extrait de bois de campêche, de fustet et d'écorce de chêne	en fr.	"	60,285	4,228	104,682	3,714	373,434	14,826	90,906	3,420	31,684	2,234
Préparations chimiques médicinales et pharmaceutiques, y compris préparations brevetées	imp.	"		109,326		140,199		183,587		201,305		160,423
Radium	"	"		1,735		1,236						
Chlorate de soude	"	liv.	393,342	25,046	684,972	34,111	319,755	15,557	320,951	14,082	275,224	12,013
Spiritueux et alcools de t. sortes, mélangés à quelque autre ou à d'aut. ingréd., et connus et désignés comme anodins, élixirs, etc.	imp.	gall.	676	6,690	601	8,835	767	9,485	579	7,199	237	3,172
Cristaux d'acide tartrique	en fr.	liv.	24,864	4,706	14,000	3,011	28,560	6,647	71,214	17,081	71,429	16,561
Vins médicaux ne contenant pas plus de 40 p. c. d'alcool	imp	gall.	10,577	21,222	6,490	14,836	11,195	24,011	15,906	32,740	10,881	22,043
Tous autres	"			16,369		15,076		26,047		32,027		20,508
	en fr.			5,131		18,869		12,731		14,575		17,283
Totaux drogues, teint., etc.	imp.			164,536		196,909		259,294		306,224		225,686
	en fr.			222,141		302,393		337,865		280,834		238,766
Poterie et porcelaine:—												
Faïence et porcelaine, n.a.e	imp.			2,330		750		858		1,142		302
C.C. ou couleur crème, décorée, peinte ou épongée, et toute faïence, n.a.e	"			2,186		1,030		3,475		2,687		2,425

COMMFRCE DU CANADA AVEC LA FRANCE—*Suite.*

PRINCIPAUX ARTICLES IMPORTÉS DE FRANCE—*Suite.*

ARTICLES		1911.		1912.		1913.		1914.		1915.	
		Quantité.	Valeur.	Quantité.	Valeur.	Quantité.	Valeur.	Quantité.	Valeur.	Quantité.	Valeur.
			$		$		$		$		$
Poterie et porcelaine:—*Fin.*											
Articles de table, porcelaine, faïence blanche ou fine	imposables.		157,717		130,731		175,319		176,373		143,407
Tuiles de terre cuite ou de pierre préparée, p. pavages en mosaïque	"		3,448		2,215		2,707		2,410		757
Toute autre	"		3,176		1,231		2,695		3,193		2,030
Totaux, faïence, etc	"		168,857		135,957		185,054		185,865		148,921
Elastique, rond ou plat, y compris l'élastique à jarretières	"		6,325		962		1,336		68		241
Appareils électriques	"		10,167		11,872		20,156		34,756		12,617
	ex. de dr.		374		168						
Broderie, N.A.E.	imposables.		21,954		13,983		21,802		12,126		7,747
Articles de fantaisie:—											
Ornements, rassade	imposables.		11,396		6,247		4,870		2,718		1,247
Millerets, bracelets, cordes, etc	"		75,365		70,107		61,86		39,789		23,827
Plumes, fruits, grains, feuilles et fleurs artificielles propres à garnir les chapeaux	"		128,472		80,238		121,649		91,941		69,062
Plumes fantaisie et autres, N.A.E.	"		69,132		95,681		71,307		132,987		97,785
Dentelles, cols de dentelle et articles semblables	"		223,223		177,336		214,441		208,574		107,509
Statues et statuettes de toute matière	"		20,066		25,069		24,512		33,045		26,355
Joucts et poupées de toutes sortes	"		18,449		19,720		19,333		33,214		13,713
Tout autre	"		19,287		32,397		16,071		18,752		7,738
Totaux, articles de fantaisie.	"		574,390		506,795		534,050		561,020		347,236
Plumes pour lits et autres, N.A.E.	"		4,662		8,572		13,614		19,846		2,751

Poisson :—											
Anchois et sardines, conserv. dans l'huile ou autrement en boîtes de fer-blanc, pesant :—											
Plus de 20 onces et pas plus de 30on.	imp. boîtes	200	60	.....	.....	.....	.....	194	49	250	79
Plus de 12 onces et pas pl. de 20 on.	" "	8,788	2,132	8,929	1,987	13,242	3,390	11,241	3,052	6,072	1,406
Plus de 8 onces et pas pl. de 12 on.	" "	51,496	3,921	17,587	1,334	14,281	1,759	20,372	2,544	18,260	2,340
8 onces ou moins	" "	391,612	31,912	178,958	13,784	364,018	32,121	351,271	31,237	217,546	20,732
Tout autre.....	"	.....	2,063	.....	2,619	.....	4,308	.....	4,096	.....	1,855
	en franch.	.....	.....	.....	.....	.....	.....	.....	1,456	.....	.....
Totaux, poisson, etc.....	imposables	.....	40,088	.....	19,724	.....	41,578	.....	40,978	.....	26,412
	en franch.	.....	.....	.....	.....	.....	.....	.....	1,456	.....	.....
Lin, chanvre, jute et articles en ...	imposables	.....	15,747	.....	24,694	.....	35,256	.....	31,658	.....	14,550
	en franch.	.....	.....	.....	3,858	.....	.....	.....	4,283	.....	.....
Fruits et noix :—											
Secs :—											
Fruits,—											
Datte	imp. liv	22,100	2,302	.....	.....	12,115	1,373	20,266	2,816	12,276	1,613
Pruneaux et prunes, avec noy.	" "	54,370	2,503	84,187	6,927	35,607	3,011	43,523	2,757	57,005	3,780
Raisins	" "	6,500	853	10,075	1,223	5,508	528	53,565	2,855	.....	.....
Autres fruits secs, N.A.E...	" "	7,500	514	18	8	50,353	1,635	7,087	648	7,308	619
Noix,—											
Amandes écalées.....	" "	204,694	46,348	102,035	25,579	158,769	35,224	61,689	15,784	49,049	15,570
" n n écalées.....	" "	279,880	27,355	184,901	19,032	250,432	24,835	130,216	15,262	29,408	3,411
Pécanes non écalées et arachides écalées, N.A.E.	" "	802,798	34,409	629,006	28,732	378,896	15,955	1,023,138	49,077	153,694	8,271
Noix non écalées.....	" "	676,533	68,926	965,326	97,234	653,336	62,019	846,242	81,225	654,657	51,599
Autres noix, N.A.F.....	" "	1,912,701	349,859	1,934,250	406,816	1,657,020	302,311	2,555,299	435,164	1,548,251	330,433
Fruits verts	"	.....	1,869	.....	1,039	.....	100	.....	2,655	.....	239
	en franch.	.....	.....	.....	.....	.....	.....	.....	.....	.....	.....
Fruits en conserves:—											
Fruits en boîtes ferm. ou autres colis hermétiquem. fermés...	Imp. liv.	202,058	21,510	451,833	43,388	270,373	29,469	335,458	32,736	132,026	12,304
Gelées, confitures et conserves N.A.E., et viande hachée menue, concentrée.....	" "	29,800	5,521	48,572	8,120	66,307	10,428	43,959	8,067	17,425	1,939
Autres fruits en conserves.....	" "	.....	559	.....	638	... ..	619	.....	258	.. ..	.....
	en franch.	.. ....	5	.....	.. ..	. . ...	.....	.. ..	.....	.....	.....
Totaux, fruits et noix...	imposables	... .	562,528	....	638,736	.....	487,507	... .. .	649,304	.. ..	429,778
	en franch.	....	5	.....	..... .	... ..	.....	....	.. ..	....	.. ..
Fourrures et articles en :—											
Pelleteries entièrement ou partiellement préparées, N.A.E	imposables.	.....	124,006	.....	152,707	... .	243,212	.....	168,320	.....	91,261
Pelleteries de toutes sortes, non.. prép. d'auc. manière, N.A.E...	en franch.	.....	15,081	... .	32,702	. .....	72,681	....	59,270	.....	.....

COMMERCE DU CANADA AVEC LA FRANCE—*Suite.*

PRINCIPAUX ARTICLES IMPORTÉS DE FRANCE—*Suite.*

ARTICLES.		1911.		1912.		1913.		1914.		1915.	
		Quantité.	Valeur.	Quantité.	Valeur.	Quantité.	Valeur.	Quantité.	Valeur.	Quantité.	Valeur.
Fourrures et articles en :—*Fin.*			$		$		$		$		$
Chapeaux, casquettes, manchons, palatines, pèlerines, pardessus et manteaux de fourr. et autres articles en fourrures, N.A.E...	imposables.	.....	9,086	.....	24,157	.....	9,859	.....	11,482	.....	10,644
Tout autre, etc.....	"	.....	.....	.....	.....	.....	.....	.....	.....	.....	.....
	en franch.	.....	.....	.....	9	.....	.....	.....	.....	.....	.....
Totaux, fourrures et art. en..	imposables.	.....	133,092	.....	176,864	.....	253,071	.....	179,802	.....	101,905
	en franch.	.....	15,081	.....	32,711	.....	72,681	.....	59.270	.....	.....
Verres et articles en :—											
Jarres et boules de verre, et verrerie de table, taillée, pressée ou montée, soufflée, et autre verrerie taillée	imposables.	.....	10,043	.....	15,601	.....	15,258	.....	29,668	.....	8,825
Dames-jeannes en verre, clissées ou non, bout., carafes, floc et fioles.	"	.....	3,545	.....	4,460	.....	7,306	.....	7,295	.....	3,373
Vitres communes et incolores, colorées, et verre en feuilles, opaque, de couleur, teinté ou dépoli.....	imp. pds c.	134,518	8,623	68,334	2,182	97,720	2,873	67,400	1,901	.....	944
Glaces non biseautées	" "	252,261	51,051	162,608	27,595	58,603	11,618	42,040	8,125	25,619	5,201
Glaces étamées, étamées ou non, encadrées ou non.....	"	.....	18,586	.....	22,649	.....	31,501	.....	24,067	.....	17,558
Tout autre.....	"	.....	21,816	.....	41,622	.....	33,308	.....	31,548	.....	15,006
	en franch.	.....	897	.....	8,764	.....	6,229	.....	.....	.....	38
Totaux, verre et verrerie..	imposable.	.....	113,664	.....	114,109	.....	101,864	.....	102,604	.....	50,907
	en franch.	.....	897	.....	8,764	.....	6,229	.....	.....	.....	38
Gants et mitaines.....	imposables.	.....	585,819	.....	460,837	.....	716,207	.....	650,335	.....	429,057
Colle, mat. à faire la colle et mucil.	"	.....	11,898	.....	10,508	.....	14,038	.....	14,970	.....	12,197
	en franch.	.....	.....	.....	.....	.....	.....	.....	.....	.....	.....
Gutta-percha, caoutchouc et articles en	imposables.	.....	6,339	.....	20,439	.....	36,393	.....	51,816	.....	50,915
	en franch.	.....	8,089	.....	21,181	.....	49,154	.....	11,471	.....	1,229

Cheveux et articles en	imp.		13,179		6,370		7,690		7,271		3,369
	ex. de dr		3,137		2,419		6,566		158		2,437
Chapeaux, casquettes et bonnets :—											
Castor, soie ou feutre, chap. de	imp.		29,931		20,960		32,626		49,243		15,140
Tresses de copeaux de bois, feuilles de palme, manille, saule, osier, paille d'Italie ou herbe ou foin, propres à fabr. ou garnir de chap. et sout. ou tresse en fil de coton verni non au-dessus d'un quart de larg. p. la conf. de formes de chapeaux	ex. de dr		8,023		11,625		6,524		5,913		1,465
Paille, herbe, osier fendu, ou autre matériel, N.A.E.	imp.		56,132		77,237		96,157		91,834		50,638
Bandes (non des cordes) bordur. et doub. de chap., p. chap., fonds et coiffes, p. chap., quand coupé p. la forme, et cachemire, quand coupé pour la forme, pour couv. et rebords de chapeaux	en fr		6,022		2,812		6,000		2,972		1,346
Tout autre	imp.		1,012		1,481		1,724		2,879		497
	en fr.		889		841		10,947		8,022		6,805
Totaux, chap., casq., etc	imp.		87,075		99,678		130,507		143,956		66,275
	en fr		14,934		15,278		23,471		16,907		9,616
Peaux vertes autres que fourrures	"		1,097,658		898,617		1,929,674		948,491		508,868
Encre à écrire et à imprimer	imp.		2,319		4,697		2,668		2,313		876
Bijouterie	"		63,499		59,068		205,055		63,017		37,760
Lacets de bot., soul. chem. et corsets	"		28,820		16,591		31,194		19,818		6,073
Cuir et cuir ouvré :—											
Bottes et souliers	"		3,148		2,732		11,478		8,957		799
Peaux de veau, chev., agneau ou mout. tannées, cirées ou vernies	imp.	liv. 43,886	18,954	32,941	24,186	2,974	2,445		6,978		2,462
Cuir à empeigne, y comp. dongola, cordouan, kangourou, etc	"	" 1,407	1,003	645	388	4	10		2,023		138
Tous autres	"		14 048		10,576		20,747		7,058		2,094
Totaux, cuir et articles en	"		37,153		37,882		34,680		25,016		5,493
Lantern. magiq. et leurs ver. pents	imp.		15,610		22,516		13,722		6,777		6,442
Marbre et articles en	"		616		88		3,287		1,917		328
Métaux, minéraux et articles en :—											
Laiton et articles en	"		35,769		32,499		33,493		31,778		19,754
	en franch.		6,700		2,055		2,475		1,883		2,333
Cuivre rouge, et articles en	imposables.		1,216		4,901		45		25,434		1,674
	en franch.		27				1,113				433
Or, argent et articles	imposables.		11,393		19,257		12,147		13,806		8,014

COMMERCE DU CANADA AVEC LA FRANCE—*Suite.*

PRINCIPAUX ARTICLES IMPORTÉS DE FRANCE—*Suite.*

ARTICLES.		1911		1912		1913.		1914.		1915.	
		Quantité.	Valeur.	Quantité.	Valeur.	Quantité.	Valeur.	Quantité.	Valeur.	Quantité.	Valeur.
Métaux, minéraux et articles en :—*Fin.*			$		$		$		$		$
Fer et acier, et articles en :—*Fin.*											
Coutellerie	imp.		4,798		10,287		11,268		9,189		3,976
Fusils, carab., y compris fusils et carabines à air (non des jouets), mousquets, canons, pistolets, revolvers ou autres armes à feu.	"		5,286		6,527		5,182		7,403		1,360
Quincaillerie ; pour construct., ébenistes, tapis., selliers, carrossiers et fabricants de harnais, y compris les étrilles, N.A.E.	"		1,476				6,056		2,443		2,430
Machineries	"		42,593		7,429		7,418		96,716		5,182
	en fr.		11,006		1,463				128		2,896
Outils et instruments	imp.		2,324		3,459		2,8 5		3,202		2,832
Fil	"		5,294		10,217		2,137		2,670		4,7c8
	en fr.										
Tout autre	imp.		43,642		40,242		38,414		33,400		21,120
	en fr.		6,143		6,169		8,703		5,573		12,400
Totaux, fer, acier et articles en	imp.		105,413		78,161		73,330		155,023		41,668
	en fr.		17,149		7,632		8,703		5,701		15,296
Plomb et plomb ouvré	imp.		29,773		41,539		26,599		23,763		39,320
	en fr.				782		284				
Etain et articles en	imp.		428		810		1,018		1,239		2,006
	en fr.		937		389		1,108				449
Zinc et articles en	imp.		195		82		225		638		9
	en fr.										120
Divers métaux et minéraux ouvrés	imp.		29,018		37,036		30,900		33,612		23,804
	en fr.		1,758		818				1,736		217
Totaux, mineraux, etc.	imp.		213,205		214,285		177,757		285,293		136,249
	en fr.		26,571		11,676		13,683		9,320		18,848

Eaux minérales et gazeuses	imp.			85,665		91,555		108,167		104,888		115,464
	en fr.											10
Instruments de musique :—												
Instuments de fanfare en cuivre et cornemuses	imp.			14,750		11,608		17,722		18,631		8,630
Phonographes, graphophones, gramophones et parties terminées de ces instruments, y compris leurs cylindres et registres	"			1,461		4,086		3,357		4,622		6,840
Pianos, partie de	"			7,414		6,260		5,711		2,542		3,898
Tous autres	"			2,288		3,475		7,580		8,337		2,786
	en fr.							70				
Totaux, instrum. de musique	imp.			25,913		25,429		34,370		34,132		22,154
	en fr.							70				
Toile cirée	imp.			756		530		1,018		827		129
Huiles :—												
Essentielles, n.a.e	imp.	liv.	6,753	15,241	6,598	18,562	22,374	34,467	10,501	36,118	15,312	29,892
Huile d'olive entr. dans la prép. du savon ou tabac ou cons. de poiss.	en fr.	gall.	296	287	85	133	37,420	53,677				
Huile d'olive, n.a.e	imp.	"	42,853	68,788	47,762	66,322	55,433	82,610	49,730	83,320	57,928	95,481
Toutes autres	"			10,231		18,772		16,508		16,434		14,620
	en fr.					898		2,673				10,819
Totaux, huiles	imp.			94,260		103,656		133,585		135,872		139,993
	en fr.			287		1,031		56,350				10,819
Instruments d'optique	imp.			43,527		44,666		58,821		49,027		34,145
	en fr.			12,052		10,347		6,978		10,314		4,737
Emballages de toutes sortes	imp.			201,403		190,209		217,371		210,431		139,172
Colis	"			1,393		1,480		741		1,156		892
Peintures à l'huile, aquarelles, gravures, dessins, plans de constructions, photographies et images, n.a.s	imp.			11,608		12,590		10,733		6,682		7,315
	en fr.			14,631		104,115		35,072		148,340		16,967
Peintures et couleurs	imp.			11,467		7,201		6,825		10,562		3,021
	en fr.					389		25		1,338		254
Papier et articles en :—												
Papier de tenture, y compris bordures	imp.	roul.	24,511	6,937	28,589	9,354	19,411	6,178	22,473	3,876	1,207	493
Tout autre	"			79,559		83,405		143,363		127,376		104,565
	en fr.			829		753		1,754		1,479		1,751
Totaux, papier et articles en	imp.			86,496		92,759		149,541		131,252		105,058
	en fr.			829		753		1,754		1,479		1,751

COMMERCE DU CANADA AVEC LA FRANCE—*Suite.*

PRINCIPAUX ARTICLES IMPORTÉS DE FRANCE—*Suite.*

ARTICLES.		1911.		1912.		1913.		1914		1915.	
		Quantité.	Valeur.	Quantité.	Valeur.	Quantité.	Valeur.	Quantité.	Valeur.	Quantite.	Valeur.
			$		$		$		$		$
Crayons, plomb	imposables.		2,763		1,333		2,000		294		472
Parfumerie de toute sorte :—											
Huile à cheveux, poudres et eaux dentifrices, pommades, pâtes et tout autre parfum préparé, N. A. E., pour les cheveux, la bouche ou la peau	imposables.		44,503		53,678		56,821		72,509		50,333
Parfums alcooliques et spiritueux, tafia, eau de cologne, etc., et autres préparations pour la toilette contenant des spiritueux, en bouteilles, etc., ne contenant pas plus de 4 onces chacune	imp. gall.	3,129	31,274	4,412	35,945	4,147	33,987	3,209	43,983	1,217	17,651
Cont. plus de 4 onces	" "	5,185	62,639	6,386	76,932	6,701	74,574	7,562	98,816	4,080	55,307
Tout autre	imposables.		2,305		3,298		3,335		346		472
Totaux, parfumerie	"		140,721		169,853		168 717		215,654		123,763
Marinades et sauces	"		6,809		2,291		4,722		4,059		2,801
Cadres pour gravures et photographies, de quelq. matér. que ce soit.	"		4,081		3,927		2,587		5,030		1,518
Plantes et arbres	"		5,981		6,136		6,998		7,335		6,182
	ex. de d-.		20,975		22,770		20,447		17,070		19,267
Porte-monnaie, bourses, réticules, carnets à appats et boîtes d'instruments de musique	imposables.		13,554		20,444		36,952		48,585		22,301

Pierres précieuses et imitations de toutes sortes :—											
Diamants, non montés	ex. de dr.	.....	199,117	.....	158,669	.....	383,803	.....	128,679	.....	48,052
Pierres précieuses et leurs imitations, non montées ou serties, et perles et leurs imitations, percées, fendues, enfilées ou non, mais non serties ou montées	imposables	.....	76,652	.....	92,524	.....	159,896	.....	73,255	.....	23,087
Totaux, pierres précieuses	"	.....	76,652	.....	92,524	.....	159,896	.....	73,255	.....	23,087
	ex. de dr	.....	199,117	.....	158,669	.....	383,803	.....	128,679	.....	48,052
Provisions :—											
Fromage	imp., liv.	157,972	33,957	102,087	22,196	260,851	55,450	233,711	46,837	110,436	22,399
Viandes, volailles et gibier en conserves	" "	40,829	9,299	36,834	7,847	35,120	9,706	37,393	8,850	17,764	4,227
Toute autre	"	.....	2,075	.....	943	.....	9,741	.....	12,397	.....	10,203
Totaux, provisions	"	.....	45,331	.....	30,986	.....	74,897	.....	68,084	.....	36,829
Chiffons	ex. de dr.	.....	572	.....	1,708	.....	6,745	.....	10,415	.....	2,319
Rubans	imposables.	.....	352,400	.....	353,712	.....	375,451	.....	447,253	.....	231,262
Graines	"	.....	7,257	.....	4,291	.....	13,562	.....	11,666	.....	4,691
	ex. de dr.	.....	21,899	.....	13,098	.....	71,598	.....	53,485	.....	27,708
Effets de colon	"	.....	17,661	.....	49,383	.....	162,043	.....	200,255	.....	88,001
Soie et soieries :—											
Vêtements	imposables.	.....	65,634	.....	52,834	.....	67,307	.....	88,174	.....	33,881
Tissus :—											
Toile à bluteau, non confectionnée.	ex. de dr.	.....	397	.....	299	.....	137	.....	291	.....	.....
Tissus de coton pour la fabrication des cravates	imposables.	.....	.....	.....	.....	.....	4,600	.....	5,578	.....	5,243
Velvantines, velours et peluche de coton, N.A.E	" vgs.	65,577	45,531	118,626	106,888	100,091	94,355	141,517	124,418	55,687	47,004
Autres tissus, N.A.E	"	.....	855,332	.....	812,557	.....	993,653	.....	1,345,068	.....	863,563
Soie, au naturel, telle que dévidée du cocon, ni doublée, torse ni travaillée en aucune manière	ex. de d., liv.	1,073	1,193	.....	.....	.....	.....	.....	.....	.....	.....
Toute autre	imposables	.....	40,876	.....	51,446	.....	104,760	.....	121,494	.....	57,870
	ex. de dr.	.....	.....	.....	.....	.....	.....	.....	.....	.....	.....
Totaux, soie et articles en	imposablés	.....	1,007,373	.....	1,023,725	.....	1,264,675	.....	1,685,232	.....	1,007,561
	ex. de dr.	.....	1,590	.....	299	.....	137	.....	291	.....	.....
Savon :—											
De Castille	imp., liv.	2,404,543	140,007	2,873,112	169,320	2,626,464	152 816	2,346,724	135,944	1,704,617	122,424
Commun ou de buandrie	" "	87,596	4,198	95,578	4,697	22,741	1,422	13,128	698	5,958	72
De toilette	"	.....	6,199	.....	8,502	.....	8,202	.....	13,057	.....	4,926
Tout autre	"	.....	1,272	.....	945	.....	1,049	.....	4,068	.....	1,252
Totaux, savon	"	.....	151,676	.....	183,464	.....	163,489	.....	153,767	.....	128,674

COMMERCE DU CANADA AVEC LA FRANCE—*Suite.*

PRINCIPAUX ARTICLES IMPORTÉS DE FRANCE—*Suite.*

ARTICLES.		1911.		1912.		1913.		1914.		1915.	
		Quantité.	Valeur.	Quantité.	Valeur.	Quantité.	Valeur.	Quantité.	Valeur.	Quantité.	Valeur.
			$		$		$		$		$
Spiritueux et vins :—											
Absinthe	imp., gal.	3,678	7,181	4,783	9,003	7,242	13,566	8,727	16,625	4,283	7,700
Eau-de-vie, y compris eau-de-vie artificielle et imit. d'eau-de vie..	" "	431,809	807,102	470,149	931,598	616,338	1,137,234	566,847	1,141,269	442,821	869,701
Cordiaux et liqueurs de toutes sortes, N.A.E., mescal, pulque, sorbet au rhum, etc	" "	23,002	83,074	26,650	88,426	31,409	131,384	30,677	107,046	20,536	69,480
Rhum	" "	21,045	26,954	20,368	26,149	24,283	30,880	21,608	33,612	12,868	19,592
Vermouth, ne contenant pas plus de 40 p.c. de spiritueux	" "	15,467	20,521	22,624	30,129	26,594	36,843	24,739	37,572	18,503	24,736
Toutes autres liqueurs spiritueuses ou alcooliques	" "	349	1,477	1,011	2,180	441	1,691	318	1,300	411	541
Vins, non mousseux	" "	197,163	164,273	166,120	170,340	255,076	278,548	247,662	217,905	162,490	138,445
" mousseux	" "	.....	675,987	.....	786,670	.....	852,998	.....	777,535	.....	223,377
Totaux, spiritueux et vins..	" "	.....	1,786,569	.....	2,044 495	.....	2,483,144	.....	2,332,864	.....	1,353,572
Pierre et articles en...	imp.	.....	791	.....	962	.....	1,835	.....	5,268	.....	2,204
	ex. de dr.	.....	5,998	.....	11,445	.....	10,105	.....	2,174	.....	137
Sucre et mélasses :—											
Sucre, au-dessus du n° 16 E.H. en couleur et tous les sucres raffinés.	imp., liv.	14,004	638	2.665	164	2,002	101	2,756	116	.....	.....
Sucre candi et confiseries de toute espèce, y compris les gommes sucrées, écorces candies et maïs crevé, fruits candis, noix candies, poudres aromat., poudres à custard et à gelées, sucreries, pains sucrés, gât., pât., poudings et t. a. confiseries contenant du sucre	" "	86,222	18,491	115,443	21,338	167,969	28,784	.....	21,934	.....	11,025
Autre sucre, etc	"	.....	.....	.....	.....	.....	.....	.....	.....	.....	3
Totaux, sucre et mélasses	"	.....	19,129	.....	21,502	.....	28,885	.....	22,050	.....	11,028

Pipes à fumer de toutes sortes, pièces pour pipes, porte-cigares et porte-cigarettes et leurs étuis, nécessaires de fumeurs et l. étuis, et blagues à tabac	imposables.	....	157,022	.....	169,531	. .. ...	252,627	....	205,156	.....	74,237
Valises, boîtes à chapeaux, sacs en tapis et sacs à outils...	"	.....	641	. . ....	234	.....	420	.. ..	606	.....	77
Légumes :—												
Tomates et autres légumes, y compris maïs et fèves cuites en boîtes et autres, N.A.E	imp. liv.	1,207,870	106,929	1,115,252	93,976	2,092,631	156,675	1,884,616	173,554	550,090	55,630
Tout autre....	" ...	.....	20	.....	236	.....	131	. .....	1,046	.... . .	1,885
Totaux, légumes	"	... .	106,949	.....	94,212	.....	156 806	.. ...	174,600	... .	57,515
Montres et parties de.....	imposables.	... . ..	23,956	.. ..	51,768	.....	34,955	.....	56,863	.....	5,830
Tissu.....	"	....	4,759	.....	10,117	.. ....	8,123	... .	2,010	.....	911
Bois et bois ouvré.....	"	.....	32,627	.. . ...	30,116	.....	57,8-6	.... ..	52,247	.....	40,378
	ex. de dr.	....	2,400	....	1,105	... .	1,938	....	6,505	.....	1,999
Laine et lainages :—												
Couvertures composées de laine pure	imp. liv.	4,130	1,380	1,174	592	22,794	8,451	.....	5,795	. . ....	1,596
Tapis, nattes et paillassons.....	"	.....	4,859	. .....	12,399	....	21,570	....	25,467	.....	4,699
Vêtements :												
Bonneterie, chemises et caleçons, N.A.E	"	....	17,533	.....	12,622	....	13,700	.....	11,762	.....	2,811
Vêtements de dessus pour femmes et enfants	"	.....	3,731	.....	7,906	....	2,980	.....	7.623	.....	2,827
Châles.....	"	....	285	.....	82	.....	331	.....	.....	.....	283
Chemises	" douz.	2	19	.....	... ...	....	....	.....	.....	6	157
Bas et chaussettes	" paires	1,424	3,653	1,159	2,929	806	2,361	3,482	5,437	342	608
Camisoles et caleçons, N.A.E	"	.....	2,387	.. ..	1 906	....	959	.....	6,697	....	2,443
Autres vêtements, N.A.E	"	.....	14,741	.....	19,330	.....	19,220	....	20,659	.....	10,094
Tissus :—												
Casimir, draps et doeskins	" vgs											
Etoffes à habits et pardessus.....	" "	228,842	105,594	191,069	105,060	204,913	106,042	158,566	110,655	58,245	54,636
Vêtements, doublures à habits, draps italiens, alpagas, orléans, cachemires, henriettes, serges, étamines, étoffes à religieuses, bangalines, cordes à fouets, étoffes croisées, etc	imp. vgs car.	61,026	20,419	1,287	831	7,295	2,185	10,992	3,586	4,343	1,802
		5,067	3,835	5,081	3,028	21,719	11,485	15,750	9,094	7,747	5,790
Feutre, N.A.E.	" vgs	10,405	13,898	6,259	6,832	1,379	248	15,685	16,739	11,381	7,904
Flanelles unies, non de fantaisie. .	" "	59,189	11,461	62,846	10,833	77,045	16,734	89,683	20,362	32,364	7,078
Doublure italienne, cobourg, lustrines, etc....	" "	2,359	864	780	272	3,383	1,018	4,469	1,645	4,168	1,922
Tweeds	" vgs	16,048	8,586	9,297	5,483	11,404	7,082	13,548	7,010	8,985	2,712
Autres tissus, N.A.E.....	"	.... ..	928,848	.....	823,223	....	945,347	....	838,281	....	383,290
Feutre pressé, de toute espèce, ni rempli, ni recouvert d'aucun tissu.	" liv.	7,015	3,482	845	260	22,630	9,614	5,905	2,022	.....	.....

COMMERCE DU CANADA AVEC LA FRANCE—*Suite.*

PRINCIPAUX ARTICLES IMPORTÉS DE FRANCE—*Fin.*

ARTICLES IMPORTÉ.		1911.		1912.		1913.		1914.		1915.	
		Quantité.	Valeur.	Quantité.	Valeur.	Quantité.	Valeur.	Quantité.	Valeur.	Quantité.	Valeur.
			$		$		$		$		$
Laines et lainages :—*Fin.*											
Peignons, laine courte tombée des peignes, dans les fabriques de lainages, et pompons de laines, N.A.E.	ex. de dr.	.....	5,448	.....	4,214	.....	.....	.....	.....	.....	.....
Laine et poil de chameau, d'alpaga, de chèvre et autres animaux, non autrement préparés que lavés, N.A.E.	ex. de dr. liv.	812,365	250,562	775,742	223,097	733,471	234,060	688,204	242,640	264,582	92,803
Laine, filée	imp. "	3,488	2,651	4,421	2,093	3,567	3,423	43,250	28,039	25,505	17,138
	ex. d. d. "	46	171	55	168	55	168	110	492	.....	.....
Toute autre	imposables	.....	.....	.....	35	.....	.....	.....	1,510	.....	245
	ex. de dr.	.....	.....	.....	.....	.....	.....	.....	.....	.....	.....
Totaux, laine et lainages	imposables	.....	1,148,226	.....	1,015,716	.....	1,172,750	.....	1,122,383	.....	508,035
	ex. de dr.	.....	256,181	.....	227,479	.....	234,228	.....	243,132	.....	92,803
Tout autre article importé	imposables	.....	42,140	.....	28,350	.....	48,710	.....	35,738	.....	25,714
	ex. de dr.	.....	19,214	.....	30,685	.....	21,872	.....	34,053	.....	27,014
Récapitulation.											
Importations—Imposables		.....	9,570,179	.....	9,766,582	.....	11,830,211	.....	12,043,909	.....	6,995,425
Exemptes de droits		.....	2,185,128	.....	2,119,124	.....	3,698,017	.....	2,360,367	.....	1,256,185
Total, importations (marchandises)		.....	11,755,307	.....	11,885,706	.....	15,528,228	.....	14,404,276	.....	8,251,610
Monnaies et lingots		.....	96	.....	.....	.....	3,916	.....	.....	.....	.....
Total, importations		.....	11,755,403	.....	11,885,706	.....	15,532,144	.....	14,404,276	.....	8,251,610
" exportatiots		.....	2,782,092	.....	2,123,705	.....	2,564,603	.....	3,810,562	.....	14,595,705
Total du commerce		.....	14,537,495	.....	14,009,411	.....	18,096,747	.....	18,214,838	.....	22,847,315

Principaux articles exportés en France.

Articles.	1911.		1912.		1913.		1914.		1915.	
	Quantité.	Valeur.	Quantité.	Valeur.	Quantité.	Valeur.	Quantité	Valeur.	Quantité.	Valeur.
		$		$		$		$		$
Animaux sur pied :—										
Bêtes à cornes nomb.			160	11,520	284	25,560				
Chevaux "									1,044	104,400
Totaux, animaux vivants..				11,520		25,560				104,400
Cendre, potasse et perlasse barils.	52	2,208	41	1,685	41	1,844	16	700	15	553
Livres, brochures, etc		2,781		10,045		5,343		3,998		5,961
Céréales :—										
Fèves boiss.	1,464	2,137	701	1,385	730	1,512	933	1,988	1,466	3,812
Aliments préparés		7,171		8,210		8,860		9,015		6,084
Maïs boiss.									157,515	91,162
Avoine "							57	21	4,158,653	2,713,907
Pois "	12,165	56,093	11,600	25,786	5,827	26,694	20,538	41,463	8,796	19,089
Blé provenance canadienne "	63,991	63,991			45,469	43,323	435,773	418,531	838,521	900,123
Blé " étrangère "	48,000	48,000	8,000	8,000	176,583	176,583	40,009	40,009	3,863,113	3,830,894
Farine de blé barils.	5,183	21,168	12,568	42,788	3	12	1,400	6,314	77,331	412,198
Toute autre						378		7		410
Totaux, céréales		198,560		86,169		257,362		517,348		7,977,679
Voitures, etc. :—										
Automobiles nomb.			1	2,000	6	9,894	39	50,896	37	58,550
Autres voitures, etc		4,789		250		130		400		21,618
Totaux, voitures, etc		4,789		2,250		10,024		51,296		80,168
Vêtements et hardes		2,518		843		1,789		6,117		304,906
Houille, coke, etc ton'x.		3,919				738		365		13,932
Drogues, teintures, préparat. chimiques, etc		1,921		3,286		3,725		5,289		61,220
Poisson :—										
Homard, en boîtes livres.	2,796,821	832,818	2,965,700	760,106	2,928,253	957,231	1,946,674	703,469	1,396,909	556,317
Saumon, " "	431,256	55,328	716,544	87,347	590,384	76,071	2,019,784	213,543	1,188 816	88,603
" frais "	290,212	22,903	79,332	6,161	49,273	3,941	18,000	2,700	4,926	739
Tout autre "		4,689		4,186		1,363		511		43,803
Totaux, poisson		915,738		857,800		1,038,606		920,223		689,462

COMMERCE DU CANADA AVEC LA FRANCE—*Suite*

PRINCIPAUX ARTICLES EXPORTÉS DE FRANCE—*Suite.*

ARTICLES.	1911.		1912.		1913.		1914.		1915.	
	Quantité.	Valeur.	Quantité.	Valeur.	Quantité.	Valeur.	Quantité.	Valeur.	Quantité.	Valeur.
		$		$		$		$		$
Fruits :—										
Pommes séchées ... liv.	209,610	5,089	89,750	1,108	37,300	3,150	50,030	3,167	60,000	3,432
" vertes ou mûres ... barils.	26	158	158	671	18	73	9	40	...	...
En boîtes ou en conserves	...	1,230	...	1,032	...	63	...	...	...	65
Autres	...	15,641	...	11,098	...	3,074	...	2,429	...	2,215
Totaux, fruits	...	22,118	...	13,909	...	6,360	...	5,636	...	5,712
Fourrures :—										
Préparées	...	2,256	...	3,531	...	2,400	...	4	...	8,861
Non préparées	...	30,728	...	8,333	...	42,146	...	58,176	...	8,824
Autres	...	190	...	1,542	...	653	...	1,841	...	...
Totaux, fourrures	...	33,174	...	13,406	...	45,199	...	60,021	...	17,685
Graisse et graissages ... liv.	...	...	...	...	...	...	38,700	1,659	18,892	772
Gutta-percha	...	50	...	7,195	...	3,562	...	75	...	621
Foin ... tonnes	...	...	...	...	28	420	...	...	56,386	1,387,439
Peaux et pelleteries autres que fourrures	...	266	...	5	...	...	...	...	...	498
Bijouteries	...	...	...	8,487	...	2,214	...	6,003	...	827
Cuir et articles en :—										
Bottes et souliers	...	391	...	3,124	...	50	...	82	...	33,359
Harnais et sellerie	...	...	...	...	...	...	...	...	...	1,153,685
Autre cuir, etc	...	144	...	2,826	...	5,002	...	2,624	...	66,451
Métaux et minéraux, bruts et ouvrés :—										
Fer et acier, bruts et ouvrés :—										
Instruments agricoles :—										
Bineuses ... nomb.	...	...	1,376	33,218	1,339	35,822	1,653	39,901	752	18,507
Herses ... "	212	2,527	239	2,914	177	2,897	689	7,839	...	...
Moissonneuses-lieuses ... "	2,817	271,926	2,000	201,337	2,782	279,144	5,912	617,953	499	53,751
Râteaux à foin ... "	2,452	88,907	1,846	66,749	203	5,298	1,385	45,421	24	726
Faucheuses ... "	6,920	226,241	6,352	216,183	4,907	172,336	10,705	358,089	1,805	58,335
Charrues ... "	3	259	21	579	83	5,214	6	310	4	163
Moissonneuses ... "	511	30,808	529	20,219	122	6,894	888	47,327	49	2,582

Autres instruments		117,722		543		54,563		67,913		38,172
Parties de ceux-ci		86,985		55,656		69,803		125,933		82,172
Totaux, instruments agricoles		825,375		656,398		631,971		1,311,284		254,408
Moulages, n.a.e.		8,595		2,044				27		
Séparateurs à crème								10,247		
Machineries :—										
Clavigraphes	nomb.	2,178	156,717	1,054	73,904	745	53,765	379	26,324	283	20,781
Autres machineries			3,881		9,988		19,655		22,862		8,931
Fer en gueuse	ton'x.	411	12,211	215	5,643	519	14,381				
Tout autre fer ou acier, brut ou ouvré			598		1,463		3,782		14,399		271,125
Totaux, fer et acier, brut ou ouvré			1,097,377		749,440		723,554		1,385,143		555,245
Métaux et minéraux divers, bruts ou ouvrés :—											
Asbeste	ton'x.	2,567	105,258	2,613	58,098	2,396	98,173	4,552	155,126	1,475	55,259
Minerais, excepté le fer	"	21	2,912	203	6,329	77	13,192	4	4,532	10	21,700
Tous autres métaux divers, etc			4,628		16,532		12,324		23,613		8,327
Totaux, métaux, etc			1,120,175		830,399		847,243		1,568,414		640,531
Instruments de musique			1,227		265		900		1,974		723
Tourteaux oléagineux	qtx.			6,000	11,354	11,880	19,765	7,354	9,324	3,440	4,413
Peintures					23,450				17,845		4,352
Plantes et arbres					5		120		9		
Provisions :—Fromage	liv.	50,305	5,534	205	38	15,540	2,331				
Viandes en conserve	"	120	50	6,583	800			103,791	29,170	3,204,594	633,903
Autres viandes			2,248		19,544		42,111		22,313		6,414
Guenilles	qtx.	241	2,729	110	1,159	140	650	1,269	10,776	489	5,152
Semences :—											
Trèfle et gazon	boiss	628	5,940	383	3,418	805	11,448	320	360	483	960
Lin	"							236,342	295,427	10	15
Toutes autres					10,300				1		
Totaux, semences			5,940		13,718		11,448		295,788		975
Effets de colon			13,690		8,767		16,982		11,503		10,367
Soie et soieries { canadiennes			1,385		50		342		595		
Soie et soieries { étrangères			10,348		5,436		5,425		4,425		2,830
Spiritueux et vins :—											
Whiskey	galls.	1,369	4,236	2,509	7,125	2,356	7,137	1,111	3,529	1,036	3,325
Vins	"	1,907	2,390	68	472	87	276	231	721	16	189
Alcool de bois	"	133,140	64,044	102,200	47,100	320,864	151,073	265,230	160,760	144,123	91,475
Tous autres	"	15	38	968	1,248			126	587		
Totaux, spiritueux et vins	"	136,431	70,708	105,745	55,945	323,307	158,486	266,698	165,397	145,175	94,989

COMMERCE DU CANADA AVEC LA FRANCE—*Fin.*

PRINCIPAUX ARTICLES EXPORTÉS EN FRANCE—*Fin.*

ARTICLES.	1911.		1912.		1913.		1914.		1915.	
	Quantité.	Valeur.	Quantité.	Valeur.	Quantité.	Valeur.	Quantité.	Valeur.	Quantité.	Valeur.
		$		$		$		$		$
Suif ..... liv.	.....	.....	133,619	8,885	.....	.....	62,063	3,320	.....	.....
Goudron	.....	.....	.....	24	.....	.....	.....	.....	.....	.....
Légumes	.....	5	.....	100	.....	587	.....	.....	.....	30
Bois et bois ouvré :—										
Bois de sciage :—										
Tilleul ..... M. pds.	125	4,375	116	4,276	51	1,808	45	1,793	160	6,344
Madrier, épinette et autres ..... gr. c.	262	19,806	1,206	55,058	13	927	3	316	.....	.....
Bouts de madriers ..... " "	.....	.....	36	996	.....	.....	.....	.....	.....	.....
Planches et madriers ..... M pds.	373	10,871	240	6,110	182	5,271	333	9,996	274	7,360
Autres bois de sciage	.....	4,091	.....	18,741	.....	3,460	.....	.....	.....	.....
Bois de construction ..... ton'x.	267	6,139	318	7,599	544	12,557	.....	17,779	.....	6,475
Bois de pulpe ..... qtx	232,613	120,417	.....	.....	.....	.....	38,384	26,250	113,848	71,225
Tout autre bois, brut et ouvré	.....	8,987	.....	4,997	.....	7,517	.....	9,183	.....	6,015
Totaux, bois, brut et ouvré	.....	174,686	.....	97,777	.....	31,540	.....	65,317	.....	97,419
Laine et lainages	.....	6,141	.....	9,104	.....	3,047	.....	5,198	.....	1,103,930
Tout autre article exporté	.....	178,649	.....	14,335	.....	15,828	.....	17,758	.....	84,347
Récapitulation.										
Exportations—Produits canadiens	.....	2,535,304	.....	2,048,768	.....	2,357,154	.....	3,632,444	.....	10,499,680
" étrangers	.....	246,788	.....	74,937	.....	207,449	.....	178,118	.....	4,096,025
Total, exportations (marchandises)	.....	2,782,092	.....	2,123,705	.....	2,564,603	.....	3,810,562	.....	14,595,705
Monnaies et lingots	.....	.....	.....	.....	.....	.....	.....	.....	.....	.....
Total, exportations	.....	2,782,092	.....	2,123,705	.....	2,564,603	.....	3,810,562	.....	14,595,705
" importations	.....	11,755,403	.....	11,885,706	.....	15,532,144	.....	14,404,276	.....	8,251,610
Total du commerce	.....	14,537,495	.....	14,009,411	.....	18,096,747	.....	18,214,838	.....	22,847,315

COMMERCE DU CANADA AVEC L'ALLEMAGNE.

Sommaire des importations et exportations.

Exercices.	Importations—(marchandises.)			Exportations—(marchandises.)			Monnaies et lingots.		Totaux des importasions et exportations.	Importations pour la consommation (marchandises.)		
	Imposables.	En franchise.	Total.	Provenance canadienne.	Provenance étrangère.	Total.	Importations.	Exportations.		Imposables.	En franchise.	Droits perçus.
	$	$	$	$	$	$	$	$	$	$	$	$
1896.....	5,640,888	813,817	6,454,705	606,919	150,612	757,531	.....	.....	7 212,236	5,118,245	813,214	1,329,186
1897.....	5,329,472	456,074	5,785,546	764,589	280,843	1,045,432	.....	.....	6,830,978	6,055,687	437,681	1,489,756
1898.....	5,332,509	431,275	5,763,784	1,419,096	418,352	1,837,448	.....	.....	7,601,232	5,151,710	432,304	1,364,159
1899.....	6,648,146	733,003	7,381,149	1,310,373	909,196	2,219,569	1,350	.....	9,602,068	6,669,099	723,007	1,903,223
1900.....	7,770,294	936,347	8,706,641	1,108,163	607,740	1,715,903	.....	.....	10,422,544	7,465,447	918,051	2,189,798
1901.....	5,780,948	897,011	6,677,959	1,374,716	766,836	2,141,552	1,305	.....	8,820,816	6,121,190	898,910	1,811,975
1902.....	9,175,383	1,744,611	10,919,994	1,298,654	1,393,924	2,692,578	.....	.....	13,612,572	9,078,402	1,744,767	2,741,263
1903.....	10,287,909	1,839,958	12,127,867	1,618,517	479,182	2,097,699	.....	.....	14,225,566	10,444,848	1,837,789	3,255,122
1904.....	6,054,200	1,974,344	8,028,544	1,358,910	460,313	1,819,223	.....	.....	9,847,767	6,225,405	1,950,199	2,172,571
1905.....	5,013,512	1 628,583	6,642,095	1,123,586	23,068	1,146,654	44	.....	7,788,793	4,995,564	1,699,806	1,826,789
1906.....	5,046,778	1,993,313	7,040,091	1,690,907	181,650	1,872,557	.....	.....	8,912,648	5,001,722	1,985,592	1,852,538
1907 (9 mos.)	4,040,488	1,442,719	5,483,207	735,823	330,782	1,066,605	.....	.....	6,549,812	4,046,557	1,428,351	1,521,946
1908.....	6,498,340	1,752,405	8,250,745	1,959,891	414,716	2,374,607	.....	.....	10,625,352	6,413,694	1,749,353	2,444,631
1909.....	4,400,718	1,600,688	6,001,406	1,456,379	20,173	1,476,552	48	.....	7,478,006	4,448,601	1,601,716	1,709,642
1910.....	5,502,286	2,448,978	7,958,264	2,065,768	435,423	2,501,191	.....	.....	10,459,455	5,493,492	2,441,738	1,934,523
1911.....	7,553,299	2,533,900	10,087,199	2,028,649	634,368	2,663,017	.....	.....	12,750,216	7,513,474	2,532,866	2,153,180
1912.....	7,998,895	3,147,844	11,146,739	3,577,847	237,067	3,814,914	7	.....	14,961,660	7,984,629	3,105,369	2,246,745
1913.....	10,277,322	4,196,511	14,473,833	3,049,105	353,289	3,402,394	.....	.....	17,876,227	10,082,199	4,132,348	2,881,497
1914.....	11,176,198	3,509,871	14,686,069	4,044,019	389,717	4,433,736	.....	.....	19,119,805	11,151,601	3,434,622	3,114,325
1915.....	3,760,566	1,149,289	4,909,855	1,447,391	714,619	2,162,010	.....	.....	7,071,865	3,877,906	1,199,080	1,089,039

COMMERCE DU CANADA AVEC L'ALLEMAGNE.—*Suite.*

Principaux articles importés d'Allemagne.

Articles.		1911.		1912.		1913.		1914.		1915.	
		Quantité.	Valeur.	Quantité.	Valeur.	Quantité.	Valeur.	Quantité.	Valeur.	Quantité.	Valeur.
			$		$		$		$		$
Ale, bière et porter	imp. galls	25,165	8,896	49,236	15,064	54,833	21,976	72,825	35,984	35,700	20,590
Animaux, sur pied	"										
	ex. de dr.				100		39				
Produits nat. ou fabriq. au Canada retournés avant cinq ans après avoir été exportés et renvoyés	"		4,525		200		1,623		2,911		3,700
Articles pour l'usage personnel de consuls généraux, etc	"		626		549		618		3,696		105
Asphaltum et asphalte, solide	" qtx	1,515	666	3,593	2,026	5,693	2,226	17,521	9,259	2,373	1,179
Paniers de toutes sortes, N.A.E	imposables.		13,206		16,646		23,969		22,931		5,953
Ceintures de toutes sortes, N.A.E., excepté de soie			3,496		1,503		1,491		235		122
Scories de hauts fourneaux	ex. de dr.				814				657		
Livres, publicat. périodiques, etc:—											
Bibles, livres de prières, psautiers et livres d'hymnes, etc	ex. de dr.		3,900		7,109		4,265		4,862		2,282
Livres, imprimés, périodiques, brochure, ou parties de, N.A.E	imposables.		2,807		4,824		2,221		5,735		2,674
Livres non imprimés ou réimprimés au Canada, pour les bibliothèques publiq., ou collégiales, ou de sociétés légales, et étant la propriété des autorités de telles bibliothèques, et en aucun cas, celle de particuliers	ex. de dr.		3,593		6,022		7,911		6,205		2,000
Livres sur l'application des sciences aux industries de toutes sortes, et livres imprimés en toute autre langue que l'anglais et le français, ou en deux langues autres que l'anglais et le français, ou en trois langues ou plus	"		4,993		6,422		10,093		7,891		3,172

Etiquettes pour boîtes de cigares, fruits, légumes, viandes, poissons, confiseries et autres marchandises et denrées; étiquettes et billets de chemins de fer ou autres, lithographiés ou imprimés en tout ou en partie, N.A.E.	imposables.	.....	32,140	.....	33,757	.....	34,637	.....	35,884	.....	14,707
Brochures et cartes-réclames, périodiques-réclames, listes de prix, catalogues: calendriers et almanach-réclame, circulaires-réclame pour médecines brevetées ou autres, feuilles volantes ou brochures	imp. liv.	24 358	8,426	18,738	5,168	53,137	16,645	59,588	19,395	23,085	8,006
Toute autre	"	.....	2,924	.....	4,712	.....	9,675	.....	10,536	.....	2,363
	ex. de dr.	.....	25	.....	20	.....	.....	.....	790	.....	71
Totaux, livres, etc	imposables	.....	46,297	.....	48,461	.....	63,178	.....	71,550	.....	27,750
	ex. de dr.	.....	12,511	.....	19,573	.....	22,269	.....	19,748	.....	7,525
Bottines et pantoufles de toutes sortes excepté en caoutchouc et cuir	"	.....	1,100	.....	3,578	.....	14,338	.....	25,658	.....	12,511
Céréales: —											
Fèves	imp. boiss.	92	103	28	127	35,061	63,055	8,523	15,614	5,838	9,337
Pois	" "	601	1,555	4	18	32,474	60,647	47,568	70,010	23,624	37,138
Malt, à l'ét. nat., broyé ou moulu	" liv.	.....	.....	.....	.....	.....	.....	178,750	6,338	140,140	4,397
Autres céréales	"	.....	7,228	.....	4,203	.....	7,376	.....	6,335	.....	4,712
Totaux, céréales	"	.....	8,886	.....	4,348	.....	131,078	.....	98,297	.....	55,584
Briques, argiles et tuiles	imposables	.....	385	.....	824	.....	270	.....	1,482	.....	1,817
	ex. de dr.	.....	499	.....	1,271	.....	1,795	.....	2,735	.....	472
Soies de cochon	" liv.	11,266	14,210	15,660	16,522	12,880	15,147	14,995	12,891	5,144	1,515
Balais et brosses	imposables.	.....	34,947	.....	45,123	.....	45,029	.....	45,276	.....	15,970
Boutons	"	.....	63,314	.....	40,094	.....	65,197	.....	83,625	.....	19,188
	ex. de dr.	.....	4,778	.....	3,743	.....	1,783	.....	3,160	.....	1,043
Chandelles	imp. liv.	7,003	1,075	5,271	772	9,638	1,066	8,437	969	4,604	503
Tapis, nattes et paillassons	"	.....	.....	.....	86	.....	143	.....	551	.....	176
Voitures: —											
Wagons de ch. de fer, parties de	"	.....	50,443	.....	34,694	.....	84,854	.....	6,163	.....	2,475
Tout autre	"	.....	1,889	.....	821	.....	942	.....	352	.....	101
Totaux, voitures	"	.....	52,332	.....	35,515	.....	85,796	.....	6,515	.....	2,576
Articles en celluloïde, N.A.E.	"	.....	2,024	.....	4,892	.....	7,514	.....	8,037	.....	2,654
Celluloïde, xylonite ou xyolite en feuilles, en blocs, en barres, non autrement ouvrés que moulés ou pressés	"	.....	3,090	.....	5,441	.....	4,685	.....	211	.....	93
	ex. de dr.	.....	.....	.....	.....	.....	5,133	.....	10,078	.....	8,271

COMMERCE DU CANADA AVEC L'ALLEMAGNE.—*Suite.*

PRINCIPAUX ARTICLES IMPORTÉS D'ALLEMAGNE.—*Suite*

ARTICLES.		1911.		1912.		1913.		1914.		1915.	
		Quantité.	Valeur.	Quantité.	Valeur.	Quantité.	Valeur.	Quantité.	Valeur.	Quantité.	Valeur.
			$		$		$		$		$
Ciment :—De Portland, hydraulique ou chaux-hydraulique	imp. qtx.	2,978	1,120	3,604	1,726	3,179	1,417	1,270	856		
Tout autre	"		4		14		19		29		
Totaux, ciment	"		1,124		1,740		1,436		885		
Horloges, horloges enregistreuses, clés d'horloges et de montres, mouvem. d'horloges et boîtes d'horloges	"		83,330		107,131		119,555		129,790		38,233
Charbon, coke, etc	" ton.		927		8,102		13		27		259
	ex. de dr. "										
Fèves de cacao, pellicules, pâte, chocolat et préparations de cacao	imp. liv.	57,936	12,120	212,354	60,696	270,050	74,289	282,842	80,675	222,104	63,268
	ex. de dr. "	4,900	647			27,540	3,611				
Fibre de coir et coir	" "	16,464	648	63,900	2,639			82,320	4,842		
Faux-cols et manchettes	imposables		17,820		14,600		4,955		4,267		1,703
Peignes	"		70,704		69,228		81,507		60,531		24,971
Cordage, ficelle et câble	"		1,274		1,434		4,098		1,108		408
	ex. de dr.										
Coton et cotonnades :—											
Vêtements :—											
Blouses et corsages	imposables		7,085		4,638		6,775		3,333		1,314
Châles	"				745				2,104		757
Chemises	imp. douz.	570	2,673	291	1,457	528	2,075	116	486	171	637
Bas et chaussettes	" paires	334,417	421,742	248,088	304,687	316,777	441,898	295,570	400,740	74,545	98,707
Camisoles et caleçons	"		928		960		604		1,962		1,011
Autres vêtements, N.A.E	"		24,669		38,076		71,268		64,660		19,528
Broderie, blanche et crème	"		33,437		47,007		45,041		29,050		4,647
Tissus :—											
Ceintures de tout genre, excepté cuir et caoutchouc	"		1,698		7,075		5,436		5,392		2,715
Toile de relieurs	ex. de dr.				1,659		2,124		2,925		1,443
Grise ou non blanchie	imp. vgs.	2,465	397	8,632	1,898	6,131	997	6,710	1,223	3,442	596
Impr., teinte ou colorée, N.A.E	" "	242,211	32,583	215,300	36,127	346,268	63,770	506,864	88,987	311,473	47,448

Velours, velvantines et peluche de coton, N.A.E.	imp. vgs.	44,219	16,153	69,235	22,669	72,351	25,944	92,626	33,073	69,835	28,680
Blanc ou blanchi	" "	66,997	4,915	52,861	4,953	45,674	6,573	68,056	8,641	51,015	5,107
Dentelle, blanche ou couleur crème	"		114,021		152,065		226,904		107,822		31,720
Draps et couvre-pieds, taies d'oreiller et damas de coton en pièce, y compris tapis de table blancs ou serviettes de coton	"		11,378		27,411		44,017		31,717		7,369
Fil de coton à coudre, en écheveau	" liv.	2,601	1,618	11,405	3,711	990	544	1,646	773		
Fil à coudre sur bobine	"		679		1,860		17,639		25,027		1,161
Fil à tricoter, ou autre fil de coton	" liv.	140	67	1,295	275	3,054	1,339	2,408	1,553	1,307	746
Fil n° 40 et plus fin	ex. de d. "	20,877	22,117	37,781	40,777	19,600	17,797	6,889	2,732	400	244
Fil poli ou lustré, importé par fabricants de lacets de bottines	" "	5,540	1,397	4,400	1,170			1,100	294	5,225	1,361
Tout autre	imp.		23,121		32,352		59,692		87,234		32,801
	ex. de dr.				151						
Totaux, coton et cotonnades	imp		697,164		687,966		1,020,516		893,777		284,944
	ex de dr.		23,514		43,757		19,921		5,951		3,048
Rideaux	imp.		860		662		757		1,228		69
Drogues, teint., prod. chim., etc.:											
Acides	imp		4,998		6,981		13,793		11,795		4,270
	ex. de dr.		5,837		7,203		8,029		13,357		2,936
Alun en vrac, moulu ou non, et alun en morceaux	imp. liv.	1,393,771	10,880	173,854	1,570	1,455,321	15,540	1,856,802	22,001	1,072,867	10,994
Nitrate d'ammoniaque	ex.de d."	53,624	3,500			10,370	1,393	180,576	9,645	49,402	2,824
Teintures d'aniline et de goudron, soluble dans l'eau, en paquets de pas moins d'une livre, y compris alizarine et alizar, artificielle	" "	1,058,910	181,960	1,163,781	187,054	1,141,792	228,468	1,354,928	223,871	487,824	84,789
Sels d'antimoine, tartre émétique, chlorine et lactate (d'antimoine)	" "	21,501	2,666	9,296	1,201	15,510	2,197	1,179	157	9,720	2,396
Sulfure d'arsenic	" "	46,446	2,630	17,850	1,004	35,285	2,068	17,720	891	5,500	293
Chlorure et hypo-chlorure de chaux	imp. "									65,919	596
	en fr.	229,366	1,701	282,663	2,385	252,599	1,958	444,475	4,316	50,433	581
Cyanure de potasse, cyanure de sodium, cyanogène ou comp. de brôme et de potassium, pour réduire les mét. d. l'exp. d. mines	" "			51	7	83,280	12,196	1,715	204	273	124
Dextrine, sèche	imp. "	403,630	17,761	387,043	13,803	127,479	5,360	176,809	6,140	29,546	1,131
Articles pour teindre ou tanner, employés pour teindre ou tanner, N.A.E.	ex. de dr. "	201,341	7,228	202,323	7,491	294,615	7,813	147,356	5,559	127,190	3,340
Gélatine et colle de poisson	imp. "	14,037	5,367	24,953	8,821	33,156	13,465	35,772	11,270	47,090	15,622

COMMERCE DU CANADA AVEC L'ALLEMAGNE—*Suite.*

PRINCIPAUX ARTICLES IMPORTÉS D'ALLEMAGNE—*Suite.*

ARTICLES	1911.		1912.		1913		1914.		1915.	
	Quantité.	Valeur.	Quantité.	Valeur.	Quantité.	Valeur.	Quantité.	Valeur.	Quantité.	Valeu.
Drog., teint., prod. chim., etc—Fin.		$		$		$		$		$
Glycérine à l'état naturel, pour la fab. de la glycerine raffinée ...en franch. liv.			38,140	4,034	111,623	17,050	387,346	59,577	161,033	22,459
Glycérine pour la fabrication des explosifs ... " "	29,870	6,368					55,186	9,353		
Glycérine, N.A.E.....imp. "			13,147	2,398	18,287	3,106				
Indigo..... en franc. "					81,187	16,770			1	1
Pâte et extrait d'indigo..... " "			2,219	665	74,432	11,872	125,990	20,388	66,060	10,901
Préparations médicinales, chimiques et pharmaceutiques, y compris remèdes brevetés.....imp.....		19,912		22,764		55,064		59,512		32,231
Bichromate de potasse, brut .... en franc. liv.	99,143	6,621	28,675	1,864	58,997	4,012	12,120	808		
Muriate et sulfate de potasse..... " "	1,572,420	29,663	3,091,096	59,955	4,275,151	81,756	4,145,948	74,227	199,276	4,123
Nitrate de potasse ou salpêtre..... " "	664,934	21,104	523,290	23,821	688,325	32,148	560,700	25,708	99,305	5,157
Prussiate rouge ou jaune de potasse. z "	6,221	623	103,800	8,497	107,775	10,596	59,109	7,259	2,648	302
Sels de quinine..... " onces	19,788	2,068	19,915	2,690	30,923	4,405	2,673	617	1,484	443
Sel ammoniaque.. " liv.	50,107	2,279	125,020	6,411	296,865	14,056	297,069	14,834	235,811	12,884
Bichromate de soude. " "	50,535	2,910	23,058	1,285	78,645	4,917	41,501	2,373	23,550	1,187
Nitrate de soude ou nitre cubique.. z "	188,773	6,954	156,023	5,721	404,581	15,371	229,774	8,568	101,496	3,836
Prussiate et sulfate de soude ..... " "	54,000	2,709	22,917	1,284						
Sulture de sodium..... " "	279,413	3,040	256,320	2,875	340,130	4,696	293,065	3,644	75,367	977
Ether sulfurique, chloroforme et solution de peroxyde d'hydrogène.....imp. "	17,632	3,173	18,010	3,525	13,260	2,438		3,821		1,856
Cristaux d'acide tartrique..... en franc "	105,609	20,876	175,235	34,408	173,968	39,330	184,700	42,333	44,952	11,045
Autres drogues, etc..... imp		57,879		65,690		85,682		112,847		46,461
Autres drogues, etc..... en franch..		12,315		26,767		34,356		30,777		22,840
Totaux, drogues, etc.. imp		119,970		125,552		194,448		227,386		113,161
Totaux, drogues, etc.. en franch..		323,052		386,622		555,457		558,466		193,438
Poterie et porcelaine :—										
Porc. de chine et autres, N.A.E. imp		16,210		10,752		11,484		7,184		3,537
Faïence C. C. couleur crème, décorée, imprimée ou épongée, et poterie de tout genre, N.A.E.... "		12,503		13,527		21,794		23,420		6,646

Porcelaine de table, porcelaine, ou autre argile	imp		173,625		259,445		300,586		259,123		121,718
Toutes autres	"		16,576		11,948		9,493		10,868		10,880
Totaux, poterie, etc	"		218,914		295,672		343,357		300,595		142,781
Appareils électriques :—											
Charbons et point. de charb. p. lum. élect, de toutes sortes, N.A.E.	" M.	1,013	14,031	1,155	17,989	1,652	25,483		43,308		8,099
	en fr.		8		209		2,161				
Appareils de lumière électrique, N.A.E., isolateurs de toutes sortes, et batteries électriques et galvaniques, instruments de téléphone et de télégraphe	imp.		45,125		29,369		79,799		141,252		68,268
Moteurs, générateurs électriques et dynamos	"		297		3,891		2,771		15,700		1,217
Autres appareils électriques	"		2,800		608		1,818		4,128		4,118
	en fr.				1,278						
Totaux, appareils électriques	imp.		62,253		51,857		109,871		204,388		81,702
	en fr		8		1,487		2,161				
Broderies, N.A.E	imp		16,256		18,030		21,750		18,618		3,020
Articles de fantaisie :—											
Ornements en rassades	imp.		2,139		2,135		1,767		3,182		1,172
Boîtes de fantaisie, coffrets d'ornements et pupitres, etc	"		58,309		70,119		63,280		81,066		23,304
Millerets, bracelets, cordes, etc	"		115,537		132,624		141,124		76,768		23,368
Boîtes pour bijoux, montres, argenterie, plaqué et coutellerie	"		4,246		7,358		22,146		38,102		12,735
Plumes, fruits, grains, feuilles et fleurs artificiels, propres à garnir les chapeaux	"		61,035		76,152		127,648		121,633		19,999
Plumes de fantaisie, non préparées	"		3,768		5,876		7,302		23,915		3,210
Plumes de fantaisie, N.A.E., et articles en plumes, N.A.E	"		32,743		36,271		16,979		32,223		5,872
Dentelle, cols de dentelle, et articles similaires	"		123,880		141,593		198,238		156,100		43,961
Statues et statuettes de toute matière	"		6,126		11,856		11,831		14,464		5,270
Jouets et poupées de toutes sortes	"		401,081		441,062		534,010		581,009		245,294
Tous autres	"		4,086		4,295		3,401		12,131		2,468
Totaux, articles de fantaisie	"		812,950		929,641		1,127,726		1,139,993		386,653

COMMERCE DU CANADA AVEC L'ALLEMAGNE—*Suite.*

PRINCIPAUX ARTICLES IMPORTÉS D'ALLEMAGNE—*Suite.*

ARTICLES.		1911.		1912.		1913.		1914.		1915.	
		Quantité.	Valeur.	Quantité.	Valeur.	Quantité.	Valeur.	Quantité.	Valeur.	Quantité.	Valeur.
			$		$		$		$		$
Plumes p. lits et autre usage, N.A.E.	imp.		2,460		7,013		14,316		8,351		791
Engrais	"								2,054		471
	en fr.		5,859		11,396		7,849		2,448		
Lin, chanvre, jute et articles en :—											
Tapis, paillassons et nattes de chanvre ou jute	imp.		1,395		6,399		358		591		545
Damas non teint, de lin ou de coton, en pièces, toile pour tapis d'escaliers, linge ouvré ou damassé, serviettes de table ou à plat, couvre-lits piqués, courtes-point., taies-d'oreil. en toile et draps	"		31,247		32,355		30,096		35,876		11,657
Tissu de coton brun ou blanc, blanchi, imprimé, teint ou coloré	" vgs.	9,514	1,121	2,716	655	24,764	3,155	25,106	4,915	1,225	534
Chanvre, préparé ou non	en fr. qtx.	224	1,353	674	5,526	224	1,678			901	5,288
Essuie-mains	imp.		2,800		1,409		5,755		11,912		4,057
Tout autre	"		11,425		7,503		8,557		11,523		6,444
	en fr.				64		2,286		5,568		115
Totaux, lin, chanvre et jute	imp		47,988		48,321		47,921		64,817		23,237
	en fr.		1,353		5,590		3,964		5,568		5,403
Fourrures et articles en :—											
Pelleteries préparées, ou en partie préparées	imp.		282,514		233,125		377,135		206,461		60,389
Pelleteries, non préparées d'aucune manière, N.A.E.	en fr.		666,051		998,651		1,204,169		411,607		118,601
Tout autre	imp		13,935		49,130		63,988		49,199		12,223
	en fr.		2,754		5,885		2,841		6,743		1,074
Totaux, fourrures et art. en.	imp		296,449		282,255		441,123		255,660		72,612
	en fr.		668,805		1,004,536		1,207,010		418,350		119,675

Verre et verreries—												
Jarres et boules en verre et verrerie de table, taillée, pressée ou moulée, et verre de table en verre soufflé, et aut. art. en verre tailló.	imposables.	.....	39,595	.....	45,847	....	64,766	.....	55,095	....	30,380
Dames-jeannes, bouteilles, carafes, flacons ou fioles	"	... .	95,009	.....	65,200	.....	66,248	.....	81,114	..... .	30,435
Verre à vitre commun et non coloré	imp. pds. c.	68,600	1,817	12,569	1,138	88,533	3,410	82,491	2,708	38,378	1,360
Miroirs allemands (minces) non étamés ou pour être étamés	"	.....	126	... .	19	.....	. .....	....	56	.....	637
Cheminées de lampes, abat-jour ou globes de verre	"	.....	19,252	.....	30,954	.....	33,760	.....	49,492	.....	16,729
Verre uni, coloré, opaque, teint ou nuancé, en feuilles	" pds. c.	1,899	127	9,840	1,226	4,455	396	.....	1,509	....	591
Glaces non biseautées, en feuilles ou carreaux	" "	30,361	7,197	71,599	18,888	68,189	13,203	36,035	7,081	2,971	828
Glaces étamées, biseautées ou non, encadrées ou non	imposables.	.....	21,200	.. ..	27,354	....	31,140	.....	30,577	.....	10,301
Toute autre	"	.....	29,444	.....	40,292	. ....	43,094	....	48,589	.....	28,436
	ex. de dr.	.....	... . ..	.....	....	....	....	....	.....	. .....	238
Totaux, verre et verreries	imposables	. .....	213,767	.....	230,918	....	256,017	.....	276,221	.....	119,697
	ex. de dr.	.....	.. ..	.....	.....	.....	.....	.....	.....	.....	238
Gants et mitaines	imposables.	....	204,835	....	255,258	....	380,057	... .	385,843	....	174,061
Colle, matér. à faire de la colle et mucilage :—												
Colle forte, en feuille, ou en poudre.	imp. liv.	389,147	26,358	363,212	23,003	460,766	32,210	491,318	35,780	149,056	10,768
Toute autre	"	. .. .	307	.....	4,710	.....	2,417	.. ....	2,600	.....	78
Totaux, colle, etc	"	.....	26,665	.....	27,713	.....	34,627	.....	38,380	.....	10,846
Herbes, fibres, et pailles, et articles en	imposable.	.....	16,201	.....	5,353	.....	5,197	....	7,555	.....	2,862
	ex. de dr.	....	891	.....	742	.....	3,247	....	1,534	.....	3,871
Graisse	imp. liv.	2,620	120	3,245	95	1.671	127	5,477	367	.....	.....
	ex. de dr.	286,508	7,828	454,810	10,085	222,320	8,982	192,290	10,146	38,775	1,899
Poudre à fusil, explosifs, etc	imposables.	... . .	2,915	.....	3,640	.....	32,005	.....	51,698	.. ..	16,453
Gutta-percha, caoutchouc, et articles en :—												
Caoutchouc et gutta-percha bruts, non ouvrés	ex. de dr. liv.	16,651	22,499	64,343	53,031	103,762	92,578	69,002	50,558	36,200	15,139
Pneus en caoutchouc pour véhicule de toutes sortes	imposables.	.....	1,596	....	1,361	....	28,437	.....	34,321	.....	13,109
Autres, gutta-percha, etc.	"	.....	46,289	.....	49,102	.....	60,850	.....	2,574	.....	24,492
	ex. de dr.	....	621	.....	56	.. ...	3,930	....	3,492	.....	197
Totaux, gutta-percha, etc	imposables	.... ..	47,885	.....	50,463	.. ....	89,287	.....	96,895	.....	37,601
	ex. de dr.	.....	23,120	.. ..	53,087	....	96,502	..... .	54,050	.....	15,336

COMMERCE DU CANADA AVEC L'ALLEMAGNE.—*Suite*

PRINCIPAUX ARTICLES IMPORTÉS D'ALLEMAGNE—*Suite.*

ARTICLES.			1911.		1912.		1913.		1914.		1915.	
			Quantité.	Valeur.	Quantité.	Valeur.	Quantité.	Valeur.	Quantité.	Valeur.	Quantité.	Valeur.
				$				$		$		$
Cheveux et articles en	imp.			7,291		8,308		5,917		3,040		862
	en fr.			13,388		10,132		7,490		5,644		316
Chapeaux, casquettes et bonnets	imp.	liv.		8,001		9,750		56,677		72,173		9,928
	en fr.			14,746		17,001		16,046		48,057		67,665
Peaux vertes, autres que fourrures	"			174,034		182,276		148,415		176,641		96,576
Houblon	imp.	liv.	63,769	17,851	27,535	15,627	175,961	56,674	124,167	63,413	23,732	14,036
Ivoire, touches de piano en	en fr.			88,708		88,039		102,254		93,553		39,154
Bijouterie	imp.			141,360		171,297		175,296		151,560		38,628
Lacets de bot., souliers, chem. et cors.	"			8,016		2,093		4,679		1,152		478
Cuir et cuir ouvré :—												
Peaux de veau, chevreau, agneau et mouton, corroyées, cirées ou vernies	"	liv.	13,917	7,023	9,855	7,439	2,310	1,625		1,421		3,223
Cuir à gants, importé par les fabr. de gants, p. leurs fabriq., tanné ou corroyé, coloré ou non	"	"	34,170	31,651	10,950	10,474		16,598		23,675		4,710
Cuir verni, breveté, ou émaillé, et maroquin ou imitations de maroquin	"	"	1,138	1,151	465	800				1,288		1,197
Peaux p. cuir maroquin, tannées mais non autrement préparées	"	"	7,741	4,270								
Cuir à empeignes, y compris dongola, cordouan, kangourou, alligator et tous autres, corroyés, cirés ou vernis, ou autrement finis que tannés, n.a.e., et peaux de chamois	"	"	1,681	1,399	2,394	1,022	135	108		2,206		
Tout cuir ouvré	imp.			6,170		6,662		19,557		8,013		5,276
Bottes et souliers	"			3,271		2,204		20,463		20,406		5,111

Autres articles en cuir	imposables.		2,315		3,479		3,039		3,682		1,540
Totaux, cuir et articles en	"		57,250		32,080		61,390		60,691		21,057
Lanternes mag. et leurs verres peints	"		7,355		4,044		4,040		5,374		2,712
Métaux et minéraux, et articles en :—											
Laiton et articles en	imposables		55,852		57,198		49,145		71,336		26,237
	en fr		13,860		26,312		45,592		59,053		16,361
Cuivre et articles en	imposables		1,975		2,612		1,428		1,620		755
	en fr		666		2,750		34,962		50,585		15,811
Or et argent et articles en :											
Or, argent et alum. en feuil., arg. d'Allemagne et métal en feuill.	imposables		32,034		35,829		36,691		31,359		12,662
Tous autres	"		10,432		17,386		24,492		27,244		4,999
Total or, etc	"		42,466		53,215		61,186		58,603		17,661
Fer et acier, bruts et ouvrés :—											
Fer et acier laminés en pout., en U et d'angle, et de fer et acier lam. d'aut. formes, ni percés à l'emporte-pièce ni forgés et sans autre plus-value, pes. au moins 35 liv. à la verge de longueur à l'exclusion des pièces de forme car., plate, ovale ou ronde et des rails de chemins de fer	imp.	qtx	52,611	62,886	67,708	77,643	35,968	46,424	48,324	59,634	16,339	17,524
Fer et acier lam. d'angles à T, en poutrelles, en U, en longrines et sous d'aut. formes, non percés ni forés ni autrement ouv. que laminés, N.A.E	"	"	1,217	1,416	1,094	1,786	535	603	20,099	25,504	6,545	7,652
Essieux et part. d'es. de wag., N. A.E., et ébauches d'es. et leurs part. en fer ou en ac., p. tram. c. de f. ou autres véhicules	"	"	12,387	25,947	10,498	25,670	13,291	27,628		2,113		3,517
Boules d'acier pour roues de machines et de voitures	"			4,980		3,920		7,652		1,757		685
Fer et acier lam. et acier fondu en bar., bandes, feuillard, lam. ou bandes, feuilles ou plaques de toute grand., épaisseur ou larg. galv. ou revêtues ou non de quelque matière que ce soit, et ébau. d'ac. p. la fab. des cout. méc., quand leur val. ne dépasse pas 3½c. la livre	"	qtx	1 668	9,916	729	5,964	315	1,532	2,942	17,263	1,153	13,040

PRINCIPAUX ARTICLES IMPORTÉS D'ALLEMAGNE.—*Suite.*

ARTICLES.		1911.		1912.		1913.		1914.		1915.	
		Quantité.	Valeur.	Quantité.	Valeur.	Quantité.	Valeur.	Quantité.	Valeur.	Quantité.	Valeur.
			$		$		$		$		$
Métaux et minéraux bruts et ouvrés :—*Suite.*											
Fer et acier et articles en ;—*Suite.*											
Massets de fer ou d'acier, pesant pas moins que 60 livres par verge linéaire	imp. qtx	34,175	30,804	44,711	44,364	351	515	70,058	68,728	.....	.....
Coutellerie :—											
Canifs, cout'x, ressort et cout'x de poche de toutes sortes	imp.	.....	12,075	.....	14,930	.....	67,759	.....	58,957	.....	22,869
Couteaux et fourchettes plaqués ou non, N.A.E.	"	.....	14,487	.....	19,499	.....	30,365	.....	28,544	.....	4,454
Toute autre coutellerie, N.A.E	"	.....	222,837	.....	233,238	.....	302,015	.....	292,389	.....	91,172
Ferro-silicium, fonte blanche et ferro-manganèse	" ton.	.....	.....	.....	.....	6,199	130,216	7,609	194,999	.....	.....
Bouées à gaz—Art. et matériaux imp. par les fabric. de bouées.	en fr.	.....	13,621	.....	14,458	.....	6,411	.....	2,299	.....	6,690
Fusils, carab., y comp. fusi's et carabines à air (non des jouets), mousquets, canons, pistolets, revolvers ou autres armes à feu.	imp	.....	9,542	.....	12,327	.....	22,224	.....	31,623	.....	6,514
Cercles, bandes, rouleaux ou lisières laminés	" qtx.	1,322	3,239	.....	.....	935	2,057	6,173	11,851	3,692	6,760
Lingots de fer ou d'ac., ling. dent, massoq. et semelles, mas. bar. pud., et loupes ou aut. formes, N.A.E., m. finis que les bar. de f. ou d'ac., mais plus avancés que le f. en gueuse, les font. exc.	" "	.....	.....	15,932	14,781	.....	.....	.....	.....	.....	.....
Serrures de toutes sortes	" "	.....	14,539	.....	5,372	.....	4,817	.....	4,354	.....	1,547
Machineries :—											
Machines d'une catégorie ou espèce non fabr. au Canada, à carder, à filer, à tisser, à soutacher	imp	.....	11,317	.....	8,592	.....	8,457	.....	30,881	.....	25,904
Presses d'imprimerie	"	.....	2,536	.....	5,395	.....	7,067	.....	14,247	.....	2,696

Machines à régler, plier, relier, bosseler, étamper ou couper le papier ou le carton à l'usage exclusif des imprimeurs, relieurs et fabricants d'articles en papier ou en carton, y compris les parties de ces machines	imp.	nomb.	6	4,185	.....	5,574	.....	7,815	.....	8,461	.....	4,771
Machines à coudre	"	"	407	8,566	131	2,830	81	1,691	174	3,713	75	1,574
Foreuses p. puits, et appareils de classe ou d'espèce n. fabriqués au Canada, pour forer les puits à eau, à gaz naturel, à houille, p. rechercher les minéraux n. comp. les appareils à moteur.	ex. de dr.		.....	5,079	.....	23,069	.....	.....	.....	.....	.....	.....
Tous autres	imp.		.....	220,975	.....	203,120	.....	241,193	.....	185,938	.....	120,737
	ex. de dr.		.....	6,186	.....	5,598	.....	15,579	.....	9,449	.....	7,944
Totaux	imp.		.....	247,579	.....	225,511	.....	266,223	.....	243,240	.....	155,682
	ex. de dr.		.....	11,265	.....	28,667	.....	15,579	.....	9,449	.....	7,944
Plaq. de f. ou d'ac., lam., de pas m. de 30 pcs. de larg. et de pas m. de ¼ de pce d'épais., N.A.E.	imp.	qtx	.....	.....	97	122	.....	.....	8,018	10,711	60	67
Plaq. d'acier laminé pour ponts ou à bords pliés "universal mill", de plus de 12 pcs de large, importées par les construct. de ponts, de charpentes de fer ou de wagons	"	qtx	180	210	.....	.....	.....	.....	10,838	15,312	.....	.....
Pompes à bras, N.A.E	"	nomb.	2,446	6,837	2,474	5,864	10,215	22,532	8,589	21,279	1,788	3,882
Rails p. ch. de f. et tramways	"	ton.	.....	.....	3	196	.....	.....	85	2,289	.....	.....
Patins de toute sorte, à roulettes ou autres, et leurs parties	"	paires	74,196	45,583	87,704	46,991	56,050	34,975	.....	42,886	.....	10,437
Lames de fer ou d'ac., déc. ou l. en cannel., p. la fab. de tôle de fer ou d'acier forgé	"	qtx	28,333	40,246	.....	.....	.....	.....	.....	.....	.....	.....
Poêles de toutes sortes, à charbon, à bois, huile, ess. ou gaz.	"	.....	.....	5,720	.....	5,431	.....	9,662	.....	9,408	.....	6,750
Instruments pour chirurgiens et dentistes, en métal, et aiguilles de chirurgie, tables d'opérat. chirurgicales à l'usage des hôpit., app. de r. X et leurs p., et microsc. d'une val. d'au m. $50 chacun, au détail	ex. de dr.		.....	20,708	.....	27,304	.....	31,396	.....	42,981	.....	13,018
Bandages de roues de locomotives, non finis	"	qtx	157,717	347,665	124,601	275,712	141,829	326,082	156,817	348,059	39,653	77,218
Outils et instruments	imp.	.....	.....	50,023	.....	33,439	.....	60,902	.....	66,724	.....	17,915
Tubes	"	.....	.....	33,344	.....	36,774	.....	67,023	.....	247,887	.....	59,668
	ex. de dr.		.....	110,989	.....	137,093	.....	273,409	.....	291,243	.....	19,815

COMMERCE DU CANADA AVEC L'ALLEMAGNE—*Suite.*

PRINCIPAUX ARTICLES IMPORTÉS D'ALLEMAGNE—*Suite.*

ARTICLES.		1911.		1912.		1913.		1914.		1915.	
		Quantité.	Valeur.	Quantité.	Valeur.	Quantité.	Valeur.	Quantité.	Valeur.	Quantité.	Valeur.
			$		$		$		$		$
Métaux et minéraux, ouvrés ou bruts—*Fin.*											
Fer et acier, bruts ou ouvrés—*Fin.*											
Art. en f. ou acier, N.A.E., ust. en tôle et f. éta ou end., y c. ust. en ag., gran. ou émaillés.	imp.		31,829		40,888		82,410		93,037		50,497
Fil métallique	" liv.	653,879	35,545	2,433,398	63,373		19,581		52,877		51,684
	en fr. qtx.	60,676	129,335	40,307	83,421	28,318	54,954	41,884	87,646	11,981	22,817
Baguettes, rondes ou laminées en rouleaux de pas m. de $\frac{3}{8}$ de pcs de diam. p. servir à faire du fil métallique en rouleau	en fr.	18,425	25,68	10,010	11,085			45,578	51,574	65,652	74,304
Tout autre	imp.		170,981		197,248		197,260		272,098		120,149
	en fr.		7,785		25,518		11,758		116,185		18,195
Totaux, fer et acier et articles en	imp.		1,080,565		1,115,331		1,404,375		1,875,464		652,465
	en fr.		667,056		603,258		719,589		949,436		240,001
Plomb et articles en	imp.		5,892		4,459		6,246		7,026		2,475
	en fr.		1,437		2,296		1,431		3,415		2,079
Etain et articles en	imp.		5,075		8,422		7,197		11,411		5,208
	en fr.		16,688		18,294		19,081		18,352		5,929
Zinc et articles en	imp.		22		242		182		319		49
	en fr.		36,164		45,627		350,435		108,417		68,465
Métaux et minéraux divers, bruts et ouvrés :—											
Aluminium en lingots, blocs, barres, baguettes, bandes, feuilles ou plaques	en fr. qtx	25,650	5,180	1,535	421	6,026	1,500	155,348	37,497	56,019	12,402
Aluminium, articles en, N. A. E	imp.		5,776		9,143		14,318		18,728		4,144
Amiante en t. a. forme qu'à l'état nat., et tous articles en amiante	"		4,143		4,174		4,436		5,599		3,064

Boucles et agrafes à ferm., de fer, acier, laiton ou cuivre, de toute sorte, N.A.E. (pas de la bijout.)	imp			3,735		2,277		3,271		3,913		1,088
Armatures d'au plus dix pcs de larg., fermoirs et attach. propres à servir à la fabrication de porte-monnaie, de châtelaines ou de réticules	"			2,398		4,417		3,201		1,718		237
Appareils ou parties d'appar. d'éclairage au gaz, à l'huile de pétrole et à l'électric., y compris les becs ou laves ou autres brûleurs, collets, porte-globe et porte abat-jour	"			3,592		5,834		9,567		17,735		4,183
Argent et nickel allemands du Nevada, articles en, non plaqués	"			2,900		1,471		666		656		847
Lampes, fanaux de côté et fanaux d'avant, lant., et candélabres	"			47,279		123,158		177,687		137,710		38,698
Articles nickelés, N.A.E	"			11,623		17,379		19,107		31,435		12,477
Epingles, N.A.E	"			3,475		4,638		4,317		3,933		1,241
Branches, coulants, anneaux, chapeaux, fourchettes, bouts et douilles en cuivre, fer ou acier; montures, manches ou tiges non ouvrés ou non autrement manufacturés que coup. de long. convenables p. manches de parap., parasols, ombrelles ou cannes	en franchise.			41,427		30,872		42,955		23,459		10,032
Tous autres	imp.			12,433		12,731		20,850		17,230		8,318
	en franch.			868		649		1,541		298		6,905
Totaux, métaux, divers	imp.			97,354		185,222		257,420		238,657		74,297
	en franch.			47,475		31,942		45,996		61,251		29,339
Métaux et minéraux bruts et ouvrés	imp.			1,289,201		1,426,701		1,787,179		2,264,436		779,147
	en franch.			783,346		730,479		1,217,086		1,250,513		377,985
Eaux minérales et gazeuses	imp			8,061		30,003		21,425		38,122		15,316
Instruments de musique :—												
Instruments en cuivre, pour fanfare, et cornemuses	"			3,639		3,035		2,810		2,604		188
Phonographes, graphophones gramophones, et leurs parties finies, y compris les cylindres et registres	"			2,793		1,185		5,789		12,438		9,342
Piano-fortes	" nomb.	9		3,395	11	2,895	12	4,466	30	9,433	10	3,241
Pianos, parties de	"			7,424		11,027		14,226		11,560		2,744

COMMERCE DU CANADA AVEC L'ALLEMAGNE.—*Suite.*

PRINCIPAUX ARTICLES IMPORTÉS D'ALLEMAGNE—*Suite.*

ARTICLES.		1911.		1912.		1913.		1914.		1915.	
		Quantité.	Valeur.	Quantité.	Valeur.	Quantité.	Valeur.	Quantité.	Valeur.	Quantité.	Valeur.
			$		$		$		$		$
Instruments de musique :—*Fin.*											
Pianos et orgues, parties de :—goupilles de touc., ressorts d'étouff., ress. de sautereau, ress. d'appui, vis régulatr., cuillères, broch. de bride, br. d'étouff., br. de cont.-arrêt., chev. de bois, ch. allem., ch. de cuivre, crochets d'appui, modillons de cuivre, etc.	en franchise		30,561		28,003		30,314		12,485		6,067
Tous autres	imp		95,716		100,700		135,364		141,956		47,366
	en franch.										
Totaux, instruments de musique	imp		112,967		118,842		162,655		177,991		62,881
	en franch.		30,561		28,003		30,314		12,482		6,067
Toile cirée	imp		8,723		6,226		13,956		8,708		975
Huiles	"		9,074		10,169		20,042		29,429		11,164
	en franch.		11,607		59,673		42,853		6,376		16,295
Instruments d'optique, etc	imp		35,565		39,592		53,769		64,052		18,414
	en franch.		36,582		35,442		39,073		33,078		9,107
Emballages de toutes sortes	imp		110,802		123,272		150,292		160,659		66,079
Colis postaux			145		523						6
Peinture à l'huile ou aquarelles, impressions photographiques, gravures, dessins, plans de construct., photographies, et images, N.A.E.	imp		94,235		106,790		124,409		119,443		40,267
	en franch.		4,593		18,118		3,048		2,634		807
Peintures et couleurs :—											
Poudres à brocher et bronze	imp.		8,621		10,367		9,022		9,815		8,266
Couleurs sèches, N.A.E.	" liv.	85,978	5,633	292,331	12,840	236,135	15,017	*	*	*	*
Peintures d'or liquides	"		239		779		1,032		1,698		915
Rouge de plomb et min. orange	" liv.	94,454	4,667	266,260	12,074	376,089	19,923	325,830	17,485	18,748	919
Encollages liquides, couleurs anticorrosives et antiseptiques, et coul. broyées et liquides, N.A.E.	" "	8,668	1,440	14,645	1,377	20,269	2,304	15,603	2,274	5,567	1,365

Litharge	en fr.	qtx.	7,034	24,814	9,515	31,193	9,747	42,001	6,038	30,935	1,841	8,640
Couleurs, métalliq., sav.: oxyde de cobalt, étain et cuivre, n.a.e.	"	"	43,970	15,030	32,104	12,854	42,685	18,365	25,397	10,631	10,319	3,450
Ocres, terres ocreuses, sienne et ombre	imp.	liv.	69,858	1,721	69,407	1,547	112,810	2,189	66,887	1,251	32,848	368
Oxydes, à l'épreuve du feu, etc.	"	"	12,621	343	17,750	1,080	7,540	230	200,102	16,543	35,284	4,315
Bleu d'outre-mer, sec ou en pulpe	en fr.	"	12,850	824	42,388	2,367	56,073	3,479	38,650	2,257	33,217	1,998
Blanc de zinc	imp.	"	1,965,532	59,022	2,172,017	77,981	2,205,970	109,283	2,475,249	105,872	1,404,013	50,268
Toutes autres	"					31		23				1,421
	en fr.			1,173		2,149		8,610		1,176		424
Totaux, peintures et couleurs	imp.			81,686		118,076		159,023		154,938		67,837
	en fr.			41,841		48,563		72,455		44,999		14,512
Papier et articles en :—												
Papier de tenture, y compris bordures	imp.	roul.	95,146	14,105	75,943	10,567	143,780	14,089	128,318	17,595	22,653	1,916
Papier basique ordinaire, à photographie, enduit de baryte, adapté à l'usage exclusif des manufactures de papier albuminisé ou sensibilisé	en fr.		69,330	11,573 3,703	14,804	16,208 899	69,911	23,713 3,899	134,737	14,260 7,987	42,645	3,438 2,030
Papier à imprimer	imp.	liv.										
Papier réglé, bordé, et en boîtes, et papeterie	"			5,889		12,648		16,067		23,678		4,502
Papier d'emballage	"	liv.	62,429	1,559	204,475	7,907	272,325	10,918	534,092	17,341	159,263	8,639
Tout autre	"			139,744		146,188		214,453		268,464		132,014
	en fr.							88		862		146
Totaux, papier et articles en.	imp.			165,000		178,209		259,376		335,065		149,151
	en fr.			11,573		16,208		23,801		15,122		5,584
Crayons de mine	imp.			58,087		62,497		74,759		79,345		34,797
Plumes, porte-plumes et règles de toutes sortes	"			2,933		5,263		5,426		5,172		2,138
Parfums de toutes sortes	"			13,964		16,837		22,560		28,445		15,204
Cadres p. gravures et photographies, de quelque matériel que ce soit	"			4,989		4,254		3,753		5,061		1,505
Plantes et arbres	"			1,546		1,004		1,665		2,523		1,364
	en fr.			21,825		47,388		43,391		72,670		355
Carnets, portefeuilles, bourses, rétic. sacoches, porte-cartes, portefeuilles à hameçons et boîtes d'instruments de musique	imp.			35,200		64,372		78,693		95,328		33,061
Pierres précieuses et imitations de toutes sortes	"			35,385		30,529		41,497		35,530		10,806
	en fr.			5,494		41,247		66,953		1,017		704

* Compris avec "oxides, à l'épreuve du feu, etc.".

PRINCIPAUX ARTICLES IMPORTÉS D'ALLEMAGNE—*Suite.*

ARTICLES.		1911.		1912.		1913.		1914.		1915.	
		Quantité.	Valeur.	Quantité.	Valeur.	Quantité.	Valeur.	Quantité.	Valeur.	Quantité.	Valeur.
			$		$		$		$		$
Provisions	imp.		16,635		8,594		12,102		16,672		5,401
Guenilles	en fr.		43,873		32,152		9,258		11,057		16,627
Présure, préparée ou non	"		11,558		2,875		4,987		2,417		943
Rubans	imp.		29,990		29,706		21,512		23,284		10,985
Graines	"		35,474		42,092		60,339		13,312		431
	en fr.		12,379		8,710		20,853		38,342		529
Effets de colon	"		43,355		102,435		141,911		215,640		13,237
Soies et soieries :—											
Vêtements :—											
Châles	imp.		2,177		1,811		261		815		274
Bas et chaussettes	" douz. pr.	10,907	34,456	13,007	74,003	26,082	80,602	21,002	47,316	15,048	28,654
Autres vêtements, N.A.E	imp.		26,935		26,669		47,240		49,181		5,369
Tissus :—											
Soie à bluteau non confectionnée	en fr.		7		37		6		15		
Tissus pour la fabrication des cravates	imp.						52,724		48,018		47,573
Tissus de velours, velvetines et peluche, N.A.E	imp. vgs.	46,155	28,834	68,532	47,407	29,058	24,539	51,032	31,396	31,241	21,468
Tous autres tissus, N.A.E	"		80,669		84,651		50,713		74,327		61,589
Toute autre soie	"		6,057		5,993		18,570		4,400		2,708
	en fr.								340		
Totaux, soie et soieries	imp.		179,128		240,534		274,649		255,453		167,635
	en fr.		7		37		6		355		
Ardoise et articles en	imp.		3,393		3,860		5,336		6,077		3,115
Savon	"		5,243		5,112		7,662		6,654		2,712

Spiritueux et vins :—												
Spiritueux	imp.	gall.	3,959	6,245	1,675	3,597	2,299	4,811	2,987	6,355	1,801	3,191
Vins non mousseux	"	"	6,168	14,218	6,530	18,528	14,267	38,338	8,113	21,087	2,568	8,261
Vins mousseux	"			6,630		9,180		29,642		11,501		6,185
Totaux, vins et spiritueux	"			27,093		31,305		72,791		38,943		17,637
Pierre et articles en	imp.			1,894		8,928		5,426		6,294		2,270
	en fr.			1,087		502		98		21,967		5,701
Sucre, mélasse, etc. :—												
Sucre au-dessus du n° 16 E. H., en c.	imp.	liv.	50,000	1,328	4,812	295						
Sucre, n.a.e., non au-dessus du n° 16, E. H., en couleur	"	"	35,307,136	822,339	23,132,867	589,333	13,217,012	300,914	46,950,829	999,349		
Tous autres	"			1,485		15,580		8,951		2,367		962
Totaux, sucre, mélasse, etc.	"			825,152		605,208		309,865		1,001,716		962
Goudron	en fr.			771		3,070		1,911		3,081		893
Tabac et tabac ouvré :—												
Tabac non manufacturé	"	liv.	317,801	55,371	443,227	89,087	842,140	180,388	1,096,665	262,802	381,518	94,830
Tout autre	imp.	"	3,592	3,770	5,491	8,612	7,952	6,156	13,859	10,135	3,267	2,018
Totaux, tabac ouvré et non.	"	"	3,592	3,770	5,491	8,612	7,952	6,156	13,859	10,135	3,267	2,018
	en fr.	"	317,801	55,371	443,227	89,087	842,140	180,388	1,096,665	262,802	381,518	94,830
Pipes à fumer, montures de pipes, porte-cigares et porte-cigarettes, et étuis, nécessaires de fumeurs et étuis et blagues	imp.			18,533		11,426		25,868		24,120		9,130
Valises, malles, boîtes à chapeaux, sacs en tapis, sacs ou paniers pour outils, porte-manteaux, portef. à hameçons, et parties de, n.a.e	"			1,364		1,476		553		1,302		185
Parapluies, parasols et ombrelles	"			1,016		740		1,140		3,472		2,266
Légumes	"			1,446		1,643		2,804		2,066		442
Montres et parties de	"			9,873		17,191		35,173		21,191		8,715
Cire	"			8		6,600		12,296		15,374		4,740
Tissus élastiques	"			4,296		13,174		16,332		3,799		556
Bois et articles en :—												
Meubles de maison ou de bureau ou de magasin, en bois, en fer ou autre matière, en morceaux ou finis	"			7,487		5,502		8,232		6,873		3,159

COMMERCE DU CANADA AVEC L'ALLEMAGNE—*Suite.*

PRINCIPAUX ARTICLES IMPORTÉS D'ALLEMAGNE—*Fin.*

ARTICLES.		1911.		1912.		1913.		1914.		1915.	
		Quantité.	Valeur.	Quantité.	Valeur.	Quantité.	Valeur.	Quantité.	Valeur.	Quantité.	Valeur.
			$		$		$		$		$
Bois et bois ouvré :—*Suite.*											
Tous autres	imp.		30,236		29,606		49,441		44,685		15,999
	en fr.		1,021		2,443		9,757		2,587		191
Totaux, bois et articles en..	imp.		37,723		35,108		57,673		51,558		19,158
	en fr.		1,024		2,443		9,757		2,587		191
Laines et lainages :—											
Tapis	imp		52,225		44,072		60,226		69,827		10,884
Vêtements ;—											
Tricots, N.A.E	"		48,852		52,016		104,159		98,396		21,704
Habillements de dessus pour femmes et enfants	"		152,813		158,057		148,048		101,299		23,407
Châles	"		6,667		11,845		16,764		6,901		4,132
Chemises	" douz.	27	139			54	184	44	216		
Chaussettes et bas	" dz. pr.	58,132	102,084	38,053	63,063	35,077	65,304	29,703	55,823	8,463	15,308
Sous-vêtements et caleçons, N.A.E	"		4,351		3,180		1,653		12,076		1,321
Autres vêtements, N.A.E	"		111,396		136,117		246,454		155,949		20,510
Tissus ;—											
Draps de casimir et doeskins	"	84,610	52,729	74,397	45,963	75,173	46,563	69,879	54,995	38,957	34,587
Etoffe à habits et pardessus	"	5,879	3,813	8,434	5,053	8,522	4,978	21,172	17,824	12,209	11,131
Vêt , doubl. à habits, draps ital., alpacas, orléans, cachemires, henriettes, serges, étamines, étoffe à rel., bengalines, cord. à fouets, étoff. croisées, étoffes unies ou jacq. de tissus semb. comp., en tout ou en partie de laine tissée, de poil de cham., d'alpaca, de chèv. ou animaux semb., et ne pesant pas p. de 6 onces la verge c., et devant être teints ou finis au Canada	" vg. car.			1 957	700						

Tissus de feutre, N.A.E.	imp.	vgs.			1,518	1,257	1,769	712	982	966	952	460
Flanelles unies, pas de fantaisie		"	1,071	291	2,328	587	2,338	512	2,796	1,095	333	79
Doublures lustrées, moirées, alpaca et italiennes		"	7,118	1,276	381	109	2,465	862	440	348	720	308
Tweeds		"	8,364	4,812	6,058	4,294	39,547	19,363	36,180	18,369	15,541	7,801
Autres tiss. et art. sem. N.A.E.		"		165,362		149,496		212,415		233,083		105,074
		ex. de dr.								313		
Feutre foulé de toutes espèces, non recouvert d un tissu ni combiné avec un tissu	imp.	liv.	73,070	33,989	139,579	37,445	134,455	48,739	167,516	66,571	50,600	20,429
Laine et poil de chameau, alpaca, chèvres et autres animaux, non autrement préparés que lavés, N.A.E.	ex. de dr.	"	122,036	19,479	56,867	9,507	111,053	19,358	147,812	31,754	21,425	4,556
Laine filée	imp.	"	67,202	45,114	101,312	58,670	138,374	77,367	83,933	57,646	27,284	16,488
	ex. d. dr.	"	474	556	280	398					88	73
Tous autres	imposables			366		4,570		6,291		11,511		2,033
	ex. de dr.											
Totaux, laine et lainages	imposables			786,279		776,494		1,060,594		962,898		295,656
	ex. de dr.			20,035		9,905		19,358		32,067		4,629
Laine, fil et filaments de soie artificielle pour la fabrication de tricots, de tissus ou soutaches	ex. de dr.	liv.					16,940	22,873	10,555	13,624	1,045	1,546
Tous autres artlcles importés	imposables			36,303		59,053		73,214		97,798		38,465
	ex. de dr.			12,611		9,320		12,589		16,653		15,302
Récapitulation.												
Importations—imposables				7,553,299		7,998,895		10,277,322		11,176,198		3,760,566
exemptes de droits				2,533,900		3,147,844		4,196,511		3,509,871		1,149,289
Total, importations (march.)				10,087,199		11,146,739		14,473,833		14,686,069		4,909,855
Monnaies et lingots						7						
Total, importations				10,087,199		11,146,746		14,473,833		14,686,069		4,909,855
" exportations				2,663,017		3,814,914		3,402,394		4,433,736		2,162,010
Total du commerce				12,750,216		14,961,660		17,876,227		19,119,805		7,071,865

COMMERCE DU CANADA AVEC L'ALLEMAGNE—*Suite.*

Principaux articles exportés en Allemagne.

Articles.		1911		1912.		1913.		1914.		1915.	
		Quantité.	Valeur.	Quantité.	Valeur.	Quantité.	Valeur.	Quantité.	Valeur.	Quantité.	Valeur.
			$		$		$		$		$
Livres, etc			767		1,178		620		2,853		469
Céréales :—											
Orge	boiss.			17,000	9,861			134,772	79,324	180,387	107,391
Son	qtx	134,212	138,931	540,882	588,273	241,547	281,950	79,684	78,748	1,232	1,117
Sarrasin	boiss.	26,770	15,404	9,908	6,935	5,487	3,399	5,064	2,797		
Aliments lactés			12,919		65,193		22,829		7,727		130
Blé d'Inde { provenance canadienne	boiss.										
Blé d'Inde { " étrangère	"	12,714	8,471	198,736	124,602						
Avoine	"			908	454						
Blé { provenance canadienne	"	167,196	161,388	890,003	890,184	777,614	718,546	297,565	284,801	366,974	351,765
Blé { " étrangère	"	514,730	593,730	69,052	69,052	310,871	310,871	248,133	244,447	645,936	626,218
Farine de blé	brls.	13,133	59,884	23,461	98,234	36,587	161,132	28,878	116,508	3,709	15,046
Toutes autres céréales					936		10,519		106		
Totaux, céréales			990,727		1,853,724		1,509,237		814,458		1,101,675
Voitures, etc			5		1,802		66		5		2,951
Vêtements et hardes			1,084		1,506		5,526		6,095		2,733
Houille			950		2,633		4,805		1,036		
Coton et cotonnades			19,735		24,578		17,168		15,190		82,897
Drogues, teintures et préparations chimiques, etc.			30,363		24,822		13,401		34,024		15,602
Appareils électriques			115		572		1,067		1,022		3,346
Engrais			1,504		1,600		6,166		7,050		5,279
Poisson :—											
Homard, en boîtes	liv	234,270	6[illegible],542	299,117	102,684	432,552	139,900	487,016	188,545	415,381	173,455
Saumon frais	"			64,972	7,362	126,809	13,494	148,810	11,990		
" saumuré	brls.	,113	66,011	6,086	141,975	5,140	122,584	6 410	147,803	1,127	23,364

Tout autre		152		829		3,081		1,666		
Totaux, poisson		134,705		252,850		279,059		350,004		196,819
Fruits :—										
Pommes sèches	liv.	508,265	34,492	292,850	25,045	247,802	14,009	1,592,237	102,949	45,550	4,275
" vertes	brls	6,591	20,200	122,447	265,245	27,799	84,229	28,201	107,387		
Tout autre			5,483		7,235		3,252		3,343		
Totaux, fruits			60,175		297,525		101,490		213,682		4,275
Fourrures :—										
Fourrures, préparées			3,537		4,391		68		1,085		714
" non préparées			145,435		58,485		299,434		281,414		95,289
" articles en			4,996		2,725		198		915		
Toutes autres											
Totaux, fourrures			153,968		65,601		299,700		283,414		96,003
Graisse et graissage	liv.	403,492	40,600	160,909	16,539	266,460	29,647	77,318	4,148		
Gutta-percha et articles en			101		11,394		85		2,748		2,504
Bijouterie					3,221		4,421		2,201		2,276
Vieux cord. exc. mét. et c.	Prov. can. qtx	17,855	12,975	15,929	13,104	10,850	11,640	97	80		
	" étrang. "	5	5								
Cuir et cuir ouvré			368		913		152		4,813		2,797
Métaux et minéraux ouvrés :—											
Fer et acier, et fer et acier ouvrés :—											
Instruments aratoires ;—											
Bineuses	nomb.			96	1,873	30	573	65	1,399	15	278
Herses	"	260	5,216	30	839	10	110	20	408		
Moissonneuses-lieuses	"	1,284	126,165	2,436	236,422	1,010	103,740	7,511	756,134	1,035	104,484
Râteaux à foin	"	2,973	122,323	1,795	72,904	461	17,336	2,634	107,237	60	1,158
Faucheuses	"	4,045	145,297	3,687	129,082	2,248	81,562	4,278	148,663	1,871	68,353
Charrues	"	2	397	60	2,691	283	28,134			12	2,911
Moissonneuses	"	1,037	67,105	1,617	95,021	1,309	64,700	1,574	93,209	278	19,530
Autres instruments			29,716		30,159		23,716		17,736		20,680
Leurs parties			51,473		63,503		93,556		117,225		10,819
Totaux, instruments aratoires			547,692		632,494		413,427		1,242,011		228,213
Mahines et machinerie			67,469		5,961		4,545		15,153		11,940
Toutes autres			14,981		8,306		9,387		17,865		4,244
Totaux, fer et acier et articles en			630,142		646,761		427,359		1,275,029		244,397

102—4

COMMERCE DU CANADA AVEC L'ALLEMAGNE—*Fin.*

PRINCIPAUX ARTICLES EXPORTÉS EN ALLEMAGNE—*Fin.*

ARTICLES.	1911.		1912.		1913.		1914.		1915.	
	Quantité.	Valeur.	Quantité.	Valeur.	Quantité.	Valeur.	Quantité.	Valeur.	Quantité.	Valeur.
Métaux et minéraux, bruts et ouvrés :—*Fin.*		$		$		$		$		$
Divers mét. et minéraux bruts et ouvrés ;—										
Aluminium en barres, blocks, etc ..... qtx	.....	.....	.....	.....	111	1,280	1,567	22,637	.....	.....
Amiante ..... tonnes	383	16,002	390	19,895	1,225	45,626	1,039	50,435	2,391	74,494
Mica ..... liv.	660	206	545	134	.....	.....	38,439	12,874	2,000	650
Minerais ..... tonnes	66	4,712	191	24,127	259	68,046	129	111,895	128	49,726
Argent, métal., cont. dans le miner .... onces	432,518	216,682	395,604	197,802	105,670	53,528	710,499	420,330	229,261	130,145
Tout autre.	.....	9,121	.....	13,552	.....	18,508	.....	35,183	.....	45,878
Totaux, divers métaux, etc	.....	246,723	.....	255,510	.....	186,988	.....	653,354	.....	300,893
Totaux, métaux et minéraux et articles en..	.....	876,865	.....	902,271	.....	614,347	.....	1,928,383	.....	545,290
Instruments de musique :—										
Orgues ..... nomb.	258	11,403	154	6,295	197	8,855	39	2,034	18	990
Tout autre	.....	.....	.....	163	.....	95	.....	7,376	.....	2,491
Totaux, instruments de musique	.....	11,403	.....	6,458	.....	8,950	.....	9,410	.....	3,481
Tourteaux oléagineux ..... qtx	5,593	8,189	9,060	13,096	32,499	49,885	4,350	4,780	.....	.....
Huiles :—										
Huile de pied de bœuf et aut. anim., n.a.e. gall.	33,710	33,363	69,689	66,804	115,274	137,695	123,405	131,943	32,504	28,999
Tout autre ..... "	41,692	5,170	89,200	9,000	104,663	17,247	148,288	17,900	.....	.....
Totaux, huiles... ..... "	75,402	38,533	158,889	75,804	219,937	154,942	271,693	149,843	32,504	28,999
Peintures et couleurs.....	.....	980	.....	6,540	.....	4,454	.....	2,510	.....	2,265
Provisions :—										
Bœuf ..... liv.	3,536	511	.....	.....	.....	.....	15,550	2,461	769	174

Langues	liv.	22,905	1,716								
Toutes autres provisions			2,346		4,712		3,099		3,064		1,111
Totaux, provisions			4,573		4,712		3,099		5,525		1,285
Enveloppes de saucisses					85,579		68,962		91,321		18,724
Graine—											
Trèfle	bois.	21,407	181,565	6,174	51,618	9,891	111,751	4,080	34,479	1,670	6,814
Lin	"							268,379	320,409		
Herbe	"	3,267	10,548	2,144	7,753	13,199	13,538	16,739	21,991	2,518	4,510
Toutes autres	"								6,956		325
Totaux, graines			192,113		59,371		125,289		383,835		11,649
Spiritueux et vins	galls	1,412	2,993	1,782	3,644	28,656	16,531	1,982	4,192	1,005	2,140
Suif	liv.			75,391	6,185	210,873	13,007	118,443	7,280		
Tabac	"		3,162		6,314		9,791		5,136		1,064
Bois et bois ouvré :—											
Bois : Madriers de pin	g. c.	19	4,118	52	3,667	50	5,306	13	3,376		
Planches et madriers	m. pds.	80	1,859	76	2,875	244	5,972	214	10,683		
Autres			283		1,271		1,976		582		
Tout autre bois et bois ouvrés			4,998		6,407		13,958		19,662		4,343
Totaux, bois et bois ouvré			11,258		14,220		27,212		34,303		4,343
Laine et lainages			57		3,608		478		1,560		2,233
Toutes autres effets exportés			64,744		53,556		23,197		62,835		20,911
Récapitulation.											
Exportations—produits canadiens			2,028,649		3,577,847		3,049,105		4,044,019		1,447,391
" étrangers			634,368		237,067		353,289		389,717		714,619
Total, exportations (march.)			2,663,017		3,814,914		3,402,394		4,433,736		2,162,010
Monnaies et lingots											
Total, exportations			2,663,017		3,814,914		3,402,394		4,433,736		2,162,010
" importations			10,087,199		11,146,746		14,473,833		14,686,069		4,909,855
Total du commerce			12,750,216		14,961,660		17,876,227		19,119,805		7,071,865

COMMERCE DU CANADA AVEC LE ROYAUME-UNI.

SOMMAIRE DES IMPORTATIONS ET EXPORTATIONS.

Exercices.	IMPORTATIONS. (Marchandises.)			EXPORTATIONS. (Marchandises.)			MONNAIES ET LINGOTS		Totaux des importations et exportations.	IMPORTATIONS POUR LA CONSOMMATION. (Marchandises.)		
	Imposables.	En Franchise.	Totaux.	Provenance canadienne.	Provenance étrangère.	Totaux.	Importations.	Exportations.		Imposables.	En Franchise.	Droits perçus.
	$	$	$	$	$	$	$	$	$	$	$	$
1896.....	24,576,345	8,425,652	33,001,997	62,717,941	3,971,312	66,689,253	155,237	1,035	99,847,522	20,217,422	8,458,326	7,358,514
1897.....	20,190,468	9,138,108	29,328,576	69,533,852	7,693,650	77,227,502	11,000	.....	106,567,078	22,556,479	9,183,766	6,205,367
1898.....	22,969,721	9,438,830	32,408,551	93,065,019	11,933,799	104,998,818	457,456	39	137,864,864	27,521,508	9,486,982	6,649,429
1899.....	27,450,325	9,366,340	36,816,665	85,113,681	13,973,300	99,086,981	128,800	4,874	136,037,320	31,561,756	9,409,815	7,328,192
1900.....	32,286,198	12,676,349	44,962,547	96,562,875	11,173,093	107,735,968	509,747	400	153,208,662	31,701,654	12,718,227	8,674,541
1901.....	31,868,310	11,097,818	42,966,128	92,857,525	12,471,431	105,328,956	198,169	.....	148,493,253	35,062,564	11,118,341	7,845,406
1902.....	35,329,879	13,914,473	49,244,352	109,347,345	7,970,876	117,318,221	191,036	2,000	166,755,609	42,210,165	13,960,162	8,424,693
1903.....	42,438,595	16,526,248	58,964,843	125,199,980	6,002,118	131,202,098	103,863	223	190,271,027	44,939,829	15,582,873	9,841,627
1904.....	45,168,217	16,739,734	61,907,951	110,120,892	7,470,484	117,591,376	52,958	.....	179,552,285	45,099,527	16,784,787	10,838,017
1905.....	45,413,809	15,124,997	60,538,806	97,114,867	4,843,904	101,958,771	5	.....	162,497,582	52,615,725	15,243,177	11,171,010
1906.....	52,767,022	16,539,455	69,306,477	127,456,465	5,636,106	133,092,571	10,673	2,366	202,412,087	48,750,741	16,568,190	12,944,249
1907 (9 mois)	49,036,083	15,617,931	64,654,014	98,691,186	6,438,415	105,129,601	165,958	6,200	169,955,773	71,212,207	15,664,674	11,823,197
1908.....	72,138,087	23,175,643	95,313,730	126,194,124	8,283,000	134,477,124	542,157	7,032	230,340,043	52,219,881	23,205,107	17,265,293
1909.....	51,968,885	18,587,010	70,555,895	126,334,724	7,360,399	133,745,123	843	252	204,302,113	71,822,941	18,462,220	13,449,342
1910.....	72,199,660	23,466,344	95,666,004	139,482,945	10,147,543	149,630,488	13,873	3,619	245,313,984	84,511,835	23,513,486	18,032,620
1911.....	85,019,220	25,565,784	110,585,004	132,156,924	4,806,047	136,962,971	1,797	2,140	247,551,912	84,511,835	25,422,830	20,756,811
1912.....	89,828,419	27,363,202	117,191,621	147,240,413	4,592,966	151,833,379	810	20,034	269,045,844	89,514,201	27,392,011	22,367,040
1913.....	108,858,210	30,788,146	139,646,356	170,161,903	7,820,099	177,982,002	7,231	.....	317,635,589	108,055,865	30,685,871	27,158,162
1914.....	103,000,590	29,820,640	132,821,230	215,253,969	7,068,323	222,322,292	514	474	355,144,510	102,375,867	29,694,495	25,816,854
1915.....	67,867,733	22,487,892	90,355,625	186,668,554	25,089,164	211,757,718	2,662	1,145	302,117,150	68,011,257	22,146,862	18,447,531

Principaux articles importés du Royaume Uni.

Articles.		1911		1912.		1913.		1914.		1915.	
		Quantité.	Valeur.	Quantité.	Valeur.	Quantité.	Valeur.	Quantité.	Valeur.	Quantité.	Valeur.
			$		$		$		$		$
Ale, bière et porter	imp., galls	369,304	342,247	379,287	340,712	537,069	493,212	483,614	440,326	263,480	219,362
Ginger ale	" "		27,381		30,936		31,693		34,205		25,923
Animaux, vivants :—											
Bestiaux	imp. nomb.					26	2,850	8	1,335		
	en fr. "	247	21,660	154	21,763	278	38,428	166	26,890	47	10,125
Chevaux	imp. "	84	10,806	109	9,913	534	27,561	687	57,712	5	972
	en fr. "	1,638	541,926	1,526	605,986	1,592	585,727	828	286,688	174	51,884
Moutons	imp. "	4	68					15	324		
	en fr. "	191	7,121	65	760	14	550	161	5,398	280	3,924
Tout autre	imposables.		3,479		913		2,872		3,914		2,413
	en franchise		10,593		17,452		15,978		18,686		10,396
Totaux, animaux vivants	imposables.		14,353		10,826		33,283		63,285		3,385
	en franchise		581,300		645,961		640,683		337,662		76,329
Vêtements, autres effets et meubles de ménage n'étant pas des march. appart. à des sujets anglais décédés à l'étranger, mais domiciliés au Canada; livres, images, argent. ou meub. de ménage, effets person. et autres articles provenant de legs.	en franchise.		7,718		8,518		14,893		18,623		19,147
Produits nat. ou fabriq. du Canada, retirés avant cinq ans, après avoir été expédiés et renvoyés	en franchise.		90,632		132,645		59,699		31,022		126,005
Articles importés au Canada temp. p. une période d'au plus 3 mois et destinés à des expositions ou concours, en vue d'obtenir des récompenses offertes par quelque association agricole ou autre	"		176,590		13,319		119,235		146,202		98,249

COMMERCE DU CANADA AVEC ROYAUME-UNI—*Suite.*

PRINCIPAUX ARTICLES IMPORTÉS DU ROYAUME-UNI—*Suite.*

ARTICLES		1911.		1912.		1913.		1914.		1915.	
		Quantité.	Valeur.	Quantité.	Valeur.	Quantité.	Valeur.	Quantité.	Valeur.	Quantité.	Valeur.
			$		$		$		$		$
Articles pour l'usage de l'armée et de la marine	en franchise.		1,701		9,134		3,139		148		465,740
Articles pour l'usage du Gouverneur général	"		5,585		43,873		18,481		15,788		7,712
Asphaltum ou asphalte solide	en fr. quint.	6,655	5,842	146	159	1,613	935	15,710	5,555	3,593	2,154
Paniers de toutes sortes, N.A.E.	imposables.		13,904		19,464		18,349		16,948		13,928
Water-closets, urinoirs, cuvettes, lavabos, baignoires, éviers et cuves à lessive ou cuviers			65,258		84,542		130,853		167,458		117,024
Cloches pour l'usage des églises	en franchise.		12,364		10,841		3,797		16,162		13,279
Cloches et gongs, N.A.E.	imposables.		2,827		3,525		4,712		7,202		2,074
Ceintures de toutes sortes excepté en soie			69,844		74,753		49,711		21,619		13,992
Tables de billard	imp. nomb.	108	25,202	258	58,620	301	48,813	293	67,893	134	25,717
Cirage; encre à chaussures ou de cordonnier; apprêts pour chaussures, harnais et cuir, N.A.E.	imposables.		10,878		22,871		9,708		30,742		36,106
Scories de hauts-fourneaux	en franchise.		124,837		107,774		73,455		46,412		9,540
Bleu pour la buanderie	imposables.		38,630		39,910		44,344		50,510		40,089
Os, à l'état naturel	en fr. quint.	1,361	7,317	136	844	103	551	17	345	17	303
Livres périodiques, et :—											
Chromos, chromotypes, oléographies et autres cartes, dessins et œuvres artistiques de semblable nature, produits autrement que par le dessin et la peinture à la main, impressions lithographiques ou étampages pour annonces commerciales, lithographiés, imprimés ou étampés sur papier, carton ou autres matériaux, N.A.E.	imp. iv.	2,511	596	6,919	1,632	4,005	3,855	2,141	731	596	56

Billets de banques, oblig., lettres de changes, chèq., billets à ordre ou au porteur, traites, et tous doc. semb., non signés, et en-têtes de comptes, envel., reçus, cartes et autres form. ou cotes, forme en blanc imprimées, lithograp., ou imprimées sur acier, cuivre ou autre, et aut. impress., N.A.E.	imp.		25,162		42,592		47,187		58,215		38,405	
Bibles et livres de prières, psautiers, livres d'hym., traités religieux et images pour écoles du dimanche	en fr.		132,735		126,301		122,784		139,788		120,287	
Livres, imprimés, périodiques, brochures, ou leurs parties, N.A.E.	imp.		424,175		573,868		579,989		621,491		549,882	
Livres imprimés par n'importe quel gouv., ou par une associat. pour l'avancement des sciences ou des lettres, et rapp. officiels annuels d'assoc. religieuses ou bienfais., et publiés dans les procès-verbaux des dites assoc. à leurs membres, et non dans un but de vente ou de commerce	en fr.		1,905		2,464		1,947		898		4,708	
Livres non imprimés ou réimprim. au Canada, compris et usités c. livres à l'usage des collèges, des bibliot. publiques ou collégiales, etc., ou de toute société légale, et étant la propriété des autorités de telles bibliothèques, et en aucun cas, celle de particuliers	"		152,757		175,981		242,773		221,245		258,220	
Livres imprimés depuis plus de douze ans	"		14,924		9,834		11,932		16,810		6,221	
Livres sur l'application des sciences aux industries de toutes sortes ; livres imprimés en toute autre langue que l'anglais et le français, ou en deux langues autres que l'anglais, ou en trois langues ou plus	"		14,050		15,302		48,882		40,222		15,438	
Cartes pour l'amirauté	"		1,336		2,311		1,855		2,723		1,176	
Cartes géographiques, N.A.E.	imp.		6,831		5,441		12,396		15,363		11,758	
	en fr.											
Taux de fret pour chemin de fer, taux de télégraph. ou livres reliés ou sous forme de brochures, et honoraires de ch. de fer, en dehors du Canada	imp.		441		593				670		207	
Globes, géographiques, topographiques et astronomiques	en fr.		265		77		52		139		387	

COMMERCE DU CANADA AVEC LE ROYAUME-UNI—*Suite.*

PRINCIPAUX ARTICLES IMPORTÉS DU ROYAUME-UNI—*Suite.*

ARTICLES.		1911.		1912.		1913.		1914.		1915.	
		Quantité.	Valeur.	Quantité.	Valeur.	Quantité.	Valeur.	Quantité.	Valeur.	Quantité.	Valeur.
Livres, périodiques, etc.:—*Suite.*			$		$		$		$		$
Etiquettes pour boîtes de cigares, fruits, légumes, viandes, poisson, confiseries et autres marchandises et denrées ; étiquettes ou billets d'envoi ou de prix ; et billets de ch. de fer ou autres lithographiés ou imprimés, ou en partie imprimés, N.A.E.	imp.		22,267		22,144		26,739		28,286		26,442
Journaux et revues hebdomadaires et bi-mensuelles, et publications littéraires hebdomadaires non reliées	en fr.		75,756		76,994		81,523		74,998		82,137
Nouvelles, romans ou littérature similaire, non reliés, ou brochés ou en feuilles, non compris les publications annuelles de Noël, ou les publications enfantines ou livres-jouets	imp.		28,588		28,974		39,300		47,024		21,623
Brochures, cartes, périodiques illustrées, pour annonces, livres de prix, catalogues et listes de prix ; calendriers et almanachs-annonces ; médecines brevetées ou autres circulaires, réclames, feuilles volantes ou brochures	" liv.	207,347	45,387	280,813	53,052	340,537	80,936	416,698	97,501	328,970	79,613
Placards, pancartes, billets et feuilles pliées	" "	7,999	1,667	15,686	2,958	4,093	727	6,164	1,148	4,192	1,338
Musique imprimée, reliée ou en feuilles, musique pour instruments mécaniques	" "		30,824		42,469		43,597		46,572		51,776

Toutes autres	"							560		112		437
	en fr.			395		304		715		2,035		196
Totaux, livres, etc	imp.			585,938		783,723		835,286		917,113		781,537
	en fr.			394,123		409,568		512,463		498,858		188,770
Bottes, bot., soul., pant. et fausses semelles, exc. le caout. et le cuir	imp.			81,382		85,007		181,049		209,060		170,529
Bretelles et leurs accessoires	"			16,354		11,536		15,263		13,551		9,088
Céréales :—												
Arrowroot	imp.	liv.	25,098	1,554	59,242	3,064	51,080	3,836	32,476	2,764	30,417	2,441
Orge, perlée, mondée, grillée ou moulue	"	"	205,105	12,751	295,627	18,808	325,488	23,993	787,919	36,292	574,599	31,652
Orge, n.a.e	"	boiss.	17	17	215	240	21,753	13,127	45	78	10	22
Fèves, n.a.e	"	"	7,297	12,672	11,653	25,322	85,836	163,437	31,992	62,872	27,711	49,964
Biscuits	"	liv.	1,402,335	163,084	1,725,790	187,250	1,761,232	219,460	2,291,944	300,030	1,652,741	210,421
Son, moulée, etc	"			2,002		5,271		53,269		10,456		5,565
Prov. p. bestiaux, cont. d.l. mélasse	"									68,433		41,474
Céréales préparées	"			11,492		31,039		28,508		25,853		16,257
Macaroni et vermicelle	"	liv.	77,986	3,826	127,789	6,286	171,216	7,755	52,215	3,057	125,636	7,497
Avoine	"	boiss.	4,190	3,122	82,515	35,144	3,573	2,551	2,707	2,668	2,282	2,167
Pois, n.a.e	"	"	2,336	8,054	3,645	13,797	38,515	61,539	24,350	46,076	4,239	8,249
Riz nettoyé	"	liv.	5,273,615	131,845	6,266,177	166,625	7,095,411	226,838	7,225,025	225,736	5,726,418	169,601
Riz non nett., décort. ou paddy	en fr.	"									672,000	12,410
Farine de riz et de sagou	imp.	"	390,995	10,071	167,696	4,274	744,453	16,242	76,564	2,471	144,012	4,794
Sagou et tapioca	"	"	894,888	21,263	1,016,840	39,823	905,367	31,436	44,803	1,767	50,200	1,817
Farine de tapioca	"	"	112,456	2,871	122,013	4,008	122,269	3,545	4,699	195	450	20
Toutes autres	"	"		16,634		21,768		76,731		45,635		21,737
	en fr.					18		4,649		1,550		66
Totaux, céréales	imp.			401,198		562,719		932,267		834,383		573,678
	en fr.					18		4,649		1,550		12,476
Briques, argiles et tuiles :—												
Briques pour la construction	imp.	M.	2,236	30,837	2,325	27,345	3,041	31,812	2,364	28,067	1,793	20,434
Briques réfractaires, de classe ou espèce non fab. en Canada	en fr.			73,128		105,904		114,201		130,179		48,375
Briques réfractaires, n.a.e	imp.									82,094		27,629
Briques pour pavage	"	M.	7,690	94,885	6,522	87,375	4,992	63,171	5,274	73,146	2,658	40,966
Blocs p. constr., p. séparations, et tuiles réfract. p. la construction	"									50,901		18,426
Argile à porcelaine	en fr.	qtx.	292,364	110,432	291,387	90,125	296,327	95,147	194,183	66,211	149,944	51,718
Argile réfractaire, non ouvrée	"			25,218		31,454		23,388		24,136		12,939

COMMERCE DU CANADA AVEC LE ROYAUME-UNI—*Suite.*

PRINCIPAUX ARTICLES IMPORTÉS DU ROYAUME-UNI—*Suite.*

ARTICLES.		1911.		1912.		1913.		1914.		1915.	
		Quantité.	Valeur.	Quantité.	Valeur.	Quantité.	Valeur.	Quantité.	Valeur.	Quantité.	Valeur.
			$		$		$		$		$
Briques, argile et tuiles :—*Fin.*											
Tuyaux de drainage, d'égout, d'intér. de cheminées ou ventouses, capuchons de cheminées et cuvettes vernissées ou non	imp.		23,179		55,484		81,004		54,696		31,135
Toutes autres, etc.	"		219,660		165,768		148,06		40,453		14,136
	en franch.		586		2,809		576		1,841		1,985
Totaux, briques, etc.	imp.		368,561		335,972		324,052		329,357		152,726
	en franch.		209,364		230,292		233,312		222,367		115,017
Gomme anglaise, dressine, crème d'encollage et encollage à émail	imp. liv.	360,891	12,188	498,643	14,008	453,973	14,055	416,939	11,831	306,854	7,898
Soies de cochon	en fran. "	90,967	71,312	134,516	102,301	105,520	85,181	112,862	102,934	73,856	62,795
Balais et brosses	imp.		73,406		78,172		111,107		119,460		77,034
Boutons	"		131,365		107,909		138,086		144,673		86,443
	en franch.		1,030		856		1,849		2,314		106
Chandelles	imp. liv.	191,688	17,218	248,719	19,719	265,954	24,821	215,666	19,185	157,052	15,024
Tapis, nattes et paillassons, N.A.E.:—											
Tapis paillassons et nattes de paille	imp.		1,993		616		1,472		705		231
Tapis, N.A.E.	" vgs.	16,787	5,418	1,893	1,182	1,264	986	4,847	2,685	540	85
Tapis, nattes et paillassons en fibre de coco	"		10,419		12,865		18,308		13,468		6,631
Nattes et paillas. pour portes et voit., autres que métall., N.A.E.	"		152		601		733		573		184
Totaux, tapis, etc.	"		17,982		15,264		21,499		17,431		7,131
Voitures, etc.:—											
Automobiles, voitures à moteur de toutes sortes	imp. nomb.	240	314,182	354	347,110	352	583,960	404	628,630	299	247,849
" " parties de	"		23,384		16,054		14 005		34,984		22,442

Bicycles et tricycles	"	nomb.	6,657	108,584	7,771	139,010	9,274	151,425	8,449	123,043	5,114	78,116
" parties de	"			8,860		25,995		30,716		13,782		28,473
Bogheis et voitures	"	nomb.	30	4,125	40	6,916	24	2,283	22	1,732	8	281
Wag. de ch. de f. et aut., et part. de	imp.			15,877		32,315		13,023		21,904		9,079
Voitures et traîneaux d'enfant	"			4,703		3,766		4,870		9,486		5,805
Toutes autres	"			5,073		2,920		10,939		18,271		2,910
Totaux, voitures, etc.	"			484,788		574,086		811,221		851,832		394,955
Celluloïde et articles en	"			8,981		8,285		12,549		13,405		11,201
Celluloïde moulé en forme pour manches de couteaux, mais non foré ni autrement ouvré, aussi balles et cylindres de celluloïde moulés, revêtus d'étain en feuilles ou non, mais non finis ni autrement ouvrés; et ébauches d'abat-jour en celluloïde p. lampes et ébauches de peignes	"			557		3,001		78		253		72
Cellul., xylonite, xylolite en feuilles, blocs ou boules, à l'état brut	en franch.			18,640		24,145		32,831		23,208		34,223
Ciment: —												
Portland	imp.	qtx	478,353	145,764	679,780	215,492	472,361	153,172	182,420	65,829	92,347	35,100
Tout autre	"			579		3,041		2,230		825		666
Totaux, ciment	"			146,343		218,533		155,402		66,654		35,766
Chronomètres et boussoles pour navires	en franchise.			2,326		2,540		6,747		4,410		4,368
Vêtements d'église	imp			5,777		5,892		13,745		8,403		5,484
Horloges; clefs et mouvements d'horloges	"			44,700		41,480		48,371		63,497		34,012
Vêtements et livres, donnés dans une intention charitable	en franchise.			2,669		2,954		4,423		5,368		4,993
Houille et coke: —												
Houille, anthracite	en fran.	ton.	31,375	138,176	33,972	151,249	28,680	123,685	33,909	149,529	27,114	129,712
" bitumineuse, ronde et tout venant, en houil., N.A.E.	imp.	"	7,556	16,545	6,485	14,748	6,334	17,940	1,675	5,890	13,050	44,333
" bitum. menue, pouv. passer au tamis à mail. de ½ de p.	"	"	3,893	2,721	4,736	7,317	4,950	14,478	1,711	3,935		
Coke	en fran.	ton.	287	1,366	679	2,989	143	941	337	2,199	161	844
Coke, moulé, pour la fabrication de batteries électriques	"	qtx.	407	399	443	586						
Tout autre (charbon de bois)	imposables.			9		36		207		39		142
Totaux, houille, coke, etc.	imp.			19,275		22,101		32,625		9,864		44,475
	en franch.			139,941		154,824		124,626		151,728		130,556

COMMERCE DU CANADA AVEC LE ROYAUME-UNI.—*Suite.*

PRINCIPAUX ARTICLES IMPORTÉS DU ROYAUME-UNI—*Suite.*

ARTICLES.		1911.		1912.		1913.		1914.		1915.	
		Quantité.	Valeur.	Quantité.	Valeur.	Quantité.	Valeur.	Quantité.	Valeur.	Quantité.	Valeur.
			$		$		$		$		$
Noix de coco, séchées sucrées ou non	imp. liv.	120,762	11,709	95,527	9,244	197,667	18,875	15,305	1,788	193,477	18,389
Fèves de cacao, noix, pâte, chocolat et préparations de :—											
Fèves de cacao, non grillées, écrasées ou moulues	en fr. liv.	.....	.....	.....	.....	.....	.....	1,195	18,166	169,300	23,517
	" "	457,753	65,479	560,067	79,874	917,339	132,200	639,629	92,374	762,200	102,678
Pâte ou liqueur de cacao et pâte ou liq. de choc. non sucrées en bl. ou pains et beurre de cacao	imp. "	361,858	84,005	151,908	45,954	371,684	101,018	122,307	35,879	11,297	2,529
Beurre de cacao	" "							256,276	74,244	219,565	68,007
Pâte ou liqueur de cacao et pâte ou liqueur de chocolat sucrées en blocs ou pains de pas moins de 2 livres	" "	23,095	5,048	38,102	7,204	37,801	7,522	19,267	4,350	11,363	2,640
Cacao ou chocolat, préparations de, sous forme de poudre	" "	504,636	117,024	800,516	192,752	881,506	211,143	1,223,776	294,602	1,224,998	284,902
Cacao ou chocolat, préparations de, N.A.E. et confiserie recouverte ou contenant du chocolat	" "	1,149,852	221,677	976,342	200,496	1,060,592	215,497	3,522,474	706,725	2,191,899	462,819
Cacao, coques et pellicules	" "	1,961	76	922	77	1,167	85	650	20	344	12
Totaux, cacao, etc.	" "	2,041,402	427,830	1,967,790	446,483	2,352,750	535,265	5,145,945	1,133,986	3,828,766	844,426
	en fran. "	457,753	65,479	560,067	79,874	917,339	132,200	639,629	92,374	762,200	102,678
Café et imitations de :—											
Chicorée, naturelle ou verte	imp. liv.	28,816	1,230	49,865	2,807	29,334	1,393	96,111	4,073	35,409	1,443
" séchée, grillée ou moulue	" "	255,280	12,173	308,328	18,043	413,747	21,489	315,916	13,993	174,275	7,796
Café condensé avec du lait	" "	278	74	320	74	4,516	623	1,374	322	1,485	358
Café vert, importé directement du pays de production et de culture, ou acheté en entrepôt dans le Royaume-Uni	" "	.....	.....	.....	.....	.....	.....	.....	.....	456,147	64,398
	en fr. "	892,880	121,302	951,367	158,449	1,573,077	291,671	1,027,894	175,426	591,160	92,837

Café vert, N.A.E.	imp. liv.	8,136	1,105	5,016	843	10,077	1,844	16,645	2,881	5,693	975
" extrait de N.A.E., ou ses substituts de toutes sortes	" "	67,868	16,633	85,236	19,279	199,080	33,495	141,347	31,246	86,933	20,631
Café grillé ou moulu, lorsqu'il n'est pas importé directement du pays de croissance et de production	" "	13,099	3,236	7,279	2,169	1,052	270	2,974	794	2,968	768
Café grillé ou moulu, et imitations et substitut du café, y compris les glands, N.A.E	" "	4,342	1,109	4,991	1,011	7,346	1,486	9,035	2,104	12,162	2,981
Totaux, café	imp.	377,819	35,560	461,035	44,226	665,152	60,000	583,402	55,413	775,072	99,350
	ex. de dr.	892,880	121,302	951,367	158,449	1,573,077	291,671	1,027,894	175,426	591,160	92,837
Cols et poignets :—											
Cols	imp. douz.	179,998	145,890	137,449	121,671	120,819	113,581	72,200	73,120	32,965	33,276
Poignets	" paire	16,648	2,083	24,685	2,935	16,914	1,959	2,467	331	1,635	217
Totaux, cols et poignets	"		147,973		124,606		115,540		73,151		33,493
Collections d'antiquités, pour des musées publics, des biblioth. publiq., des universités, et des collèges	ex. de dr.		33,479		19,230		8,847		8,926		5,038
Peignes	imp		56,243		70,009		79,609		63,231		64,213
Cordage corde et ficelles :—											
Ficelle d'engerbage	ex.de dr. liv.	163,230	15,678	95,500	9,127	138,144	9,140	1,120	136	1,009,890	86,823
Ficelle d'engerbage, articles pour la fabrication de	"		998		1,346		730		518		
Cordage de coton de toutes sortes	imp. liv.	411,249	48,648	347,837	40,916	128,403	17,500	149,014	23,186	178,862	21,699
Ficelle et articles en : hamacs, filets de lawn-tennis, de pêche et autres articles, N.A.E.	"		10,420		10,936		14,320		34,163		11,309
Tout autre	imp. liv.	1,541,461	171,887	1,989,972	200,200	2,879,940	342,882	3,025,064	353,493	2,740,856	278,443
	ex. de dr.										
Totaux, cordage, corde, etc.	imp.		230,955		252,052		374,702		410,842		311,451
	ex. de dr.		16,676		10,473		9,870		654		86,823
Corsets de toutes sortes	imp.		7,339		16,865		3,254		6,712		13,880
Agr. de corsets, buscs et lames d'ac. et fil métalliq. à corsets sous gaînes ou non, coup. de long. et garn. non aux b. ; ros., rot. ou cor., sous gaîne.	"		2,565		164		219		91		237

COMMERCE DU CANADA AVEC LE ROYAUME-UNI—*Suite.*

PRINCIPAUX ARTICLES IMPORTÉS DU ROYAUME-UNI—*Suite.*

ARTICLES.			1911.		1912.		1913.		1914.		1915.	
			Quantité.	Valeur.	Quantité.	Valeur.	Quantité.	Valeur.	Quantité.	Valeur.	Quantité.	Valeur.
				$		$		$		$		$
Coton et cotonnades :—												
Sacs sans couture	imp.			5,244		9,517		21,378		34,915		13,614
Sacs de coton faits à l'aiguille, n.a.e	"			28,656		102,965		75,774		116,105		80,120
Ouate à la livre et en feuilles	"	liv.	7,380	1,691	2,477	442	5,644	994	8,710	1,097	7,683	1,035
Vêtements :—												
Blouses et corsages-chemises	"			33,914		21,562		27,950		22,840		22,551
Châles	"			1,455		1,128		1,623		2,410		2,335
Chemises	"	douz.	45,968	235,092	39,316	195,001	34,221	190,301	33,086	177,592	16,184	94,433
Chaussettes et bas	"	dz. prs.	315,218	400,734	379,752	452,872	398,998	504,552	387,537	508,360	202,760	255,142
Chemises de dessous et caleçons	"			17,117		13,300		18,755		28,697		15,065
Autres vêtements, n.a.e	"			801,144		770,281		906,357		891,710		560,263
Broderies, blanches ou couleur crème	"			365,112		424,401		365,453		255,575		186,471
Tissus :—												
Courroies de toutes sortes, excepté en cuir et en caoutchouc	"			201,658		232,393		343,679		290,986		152,577
Tulle (de coton blanc) tissu uni	"	vgs	374,776	45,061	410,218	48,946	476,013	56,495	640,000	66,345	315,321	36,713
Toile à reliure	en fr.			43,059		44,339		70,496		61,166		71,031
Toile (duck) de coton ou lin à forme tubul., sans couture, p. serv. à la fabr. de boyaux	"			4,929		6,776		3,502				2,790
Toile (duck de) coton, ou écrue ou blanche, ne pesant pas plus de 8 onces par verge carrée	imp.	vgs	1,055,194	173,517	758,632	160,684	1,241,085	256,307	1,578,848	338,164	820,602	170,048
Cotonnades jaunes, non blanch.	"	"	4,230,117	331,004	4,396,135	350,673	10,119,535	692,736	23,826,350	1,265,413	7,408,622	456,954
Jean, satin de coton ou coutil importés par des corsetiers, pour être employés d. leurs fabriq.	"	"	1,173,337	139,286	1,672,636	186,348	1,833,773	209,532	1,881,568	226.584	1,661,251	193,990
Imprimés, teints ou de couleur, n.a.e	"	"	55,801,892	5,083,314	46,665,951	4,513,835	55,248,969	5,336,411	48,556,585	4,769,311	37,401,077	3,587,339
Essuie-mains, en pièce	"	"	2,316,330	162,675	2,395,290	167,606	3,539,395	265 417	2,992,722	225,488	3,163,583	220,110

Tissus de coton non colorés :—												
Gaze (*Scrims*) et rideaux de fenêtre en gaze, batiste, etc.	imp.	vgs	407,447	33,823	395,976	30,337	426,215	30,374	922,972	42,955	728,796	22,046
Tissus de velours, velvatine et peluche, N.A.E.	"	"	1,850,233	500,538	2,252,264	622,492	2,990,401	811,569	3,028,246	822,392	3,022,679	797,444
Blancs ou blanchis	"	"	24,857,289	2,098,724	21,686,433	1,995,078	27,212,188	2,385,434	31,130,953	2,565,493	23,552,448	1,902,482
Mouchoirs	"			547,213		556,512		747,706		588,007		419,246
Dentelle blanche ou crème	"			750,200		911,746		1,124,663		824,072		656,195
Laine de coton ou coton brut	en fr.	liv.	46,890	7,803	21,341	2,387					1,016	183
Draps de lits, couvrepieds, taies d'oreillers et damas en coton en pièces, y compris nappes et serviettes en coton non colorées	imp.			559,039		692,771		957,203		1,023,744		725,364
Galon, teint ou coloré	"			8,754		5,269		10,204		12,469		26,459
" ni teint ni coloré	"			22,711		23,092		24,419		33,050		15,142
Fils :—												
	"	liv.	14,966	5,749	12,798	6,629	49,275	22,800	142,709	52,442	69,283	29,158
Fil a coudre en écheveaux	"	"	476,772	286,617	262,671	174,917	252,230	143,018	446,955	243,440	352,960	183,508
Fil à coudre sur bobines	"			277,145		279,684		216,369		144,841		115,385
Tout autre, N.A.E	"	liv.	28,679	16,690	32,104	16,034	96,456	54,854	102,115	68,194	102,993	72,151
Essuie-mains	"			262,694		303,654		454,910		414,087		328,683
Fil à tricoter, à border au autres fils de coton teint ou non, N.A.E	imp.	liv.	299,238	80,317	282,897	73,990	358,241	106,244	631,355	133,882	262,593	68,368
Fil de coton n° 40 et plus fin	en fr.	"	1,718,535	732,481	1,915,126	845,756	2,211,700	996,948	1,976,662	920,051	1,548,000	691,740
Fil poli et glacé, importé par les fabricants de lacets de bottines	"	"	167	84	585	327	1,025	456	130	58	2,325	730
Tous autres	imp.			233,788		284,786		372,774		357,934		298,338
	en fr.											
Totaux, coton et cotonnades	imp.			13,710,676		13,628,945		16,736,255		16,548,594		11,708,729
	en fr.			788,356		899,585		1,071,402		981,275		766,474
Crêpes noirs	imp.			15,724		10,585		10,274		8,698		7,435
Creusets, p. argile, sable et plomb	en fr.			14,383		14,615		18,996		15,632		13,097
Galets pour le jeu de curling	imp.									7,100		
	en fr.			19,264		25,016		31,029		21,375		8,928
Rideaux et taies d'oreillers	imp.			568,148		536,592		569,653		430,543		284,143
Drog., teint., prod. chim. et méd.:—												
Acide	imp.			57,746		62,133		75,440		75,088		54,824
	en fr.			20,509		11,258		23,551		18,493		13,673
Albumine de sang, d'œufs et de jaunes d'œufs	imp.			3,733		1,184				479		41

COMMERCE DU CANADA AVEC LE ROYAUME-UNI—*Suite.*

Principaux articles importés du Royaume-Uni—*Suite.*

Articles.		1911.		1912.		1913.		1914.		1915.	
		Quantité.	Valeur.	Quantité.	Valeur.	Quantité.	Valeur.	Quantité.	Valeur.	Quantité.	Valeur.
			$		$		$		$		$
Drog., teint., pr. chim. etc. — *Suite.*											
Alun en vrac, moulu ou non, mais non calciné ; et sulfate d'alun ou alun en morceaux	impos., liv.	.....	.....	134,534	768	.....	.....	12,140	150	47,936	333
	ex. d. dr. "	6,251,326	48,598	9,983,917	59,341	8,085,130	59,075	5,966,146	48,794	3,559,801	29,825
Nitrate d'ammoniaque	" "	451,431	27,640	90,770	4,920	.....	.....	114,545	6,502	489,417	27,317
Sulfate "	" "	1,283,333	36,872	136,714	4,167	261,443	8,262	273,206	7,757	533,026	13,540
Teint d'aniline ou de goud., solubles dans l'eau, en colis de pas moins de 1 liv., y compris l'alizarine naturelle ou artificielle	" "	186,773	44,248	218,554	47,821	439,673	77,230	191,516	37,840	256,071	48,766
Sels d'aniline	" "	130,657	13,010	147,622	14,293	210,080	19,946	131,444	10,035	58,573	10,328
Antimoine non moulu, pulvérisé ou autrement ouvré	" "	454,897	28,869	364,268	24,029	562,885	34,973	566,138	42,048	1,254,808	133,978
Oxyde arsénique	" "	246,015	6,318	112	4	7,808	233	15,370	785	1,289	47
Prod. bactériologiques, ou sérum pour injections sous-cutanées	"	.....	17,870	.....	12,438	.....	20,635	.....	19,969	.....	6,600
Binitrotoluol, trinitrotoluol et perchlorate d'ammonia., lorsqu'importés par des fabricants d'explosifs pour servir exclusiv. à la fabrication de ces articles dans leurs propres manufactures	" liv.	.....	.....	.....	.....	261,886	27,506	457,029	52,095	111,402	15,911
Borax moulu ou non, en colis de pas moins de 25 livres	" "	2,595,540	94,599	2,631,058	99,773	2,537,334	94,991	2,239,431	85,930	992,603	38,165
Soufre nat. en roul., ou en poudre, et soufre en roul. ou en poudre	" "	11,424,149	123,180	2,535,686	25,319	426,647	5,746	222,104	2,928	149,711	1,525
Bois de cam. et sumac, et leurs extraits	" "	95,418	2,166	72,977	1,719	190,716	3,206	.....	.....	50,357	2,057
Caséine	imposables.	.....	2,314	.....	.....	.....	314	.....	4,017	.....	411
Chlorure et hypo-chlorure de chaux, en colis de pas moins de 25 livres	impos. liv.	8,112,844	79,488	8,885,420	85,963	8,132,419	70,906	5,011,323	46,448	2,774,009 1,876,044	27,009 16,516

Crème de tartre, en cristaux	en fr.	liv.	150,432	24,360	133,142	22,387	131,009	21,518	70,159	13,282	59,660	15,387
Cyanure de potasse, de sodium, cyanogène, ou composé de brome et de potassium, pour réd. les mét., dans l'exploit. des mines médicalement préparés ou non	"	"	317,489	52,335	330,721	50,000	601,133	88,517	685,068	00,706	1,038,702	184,009
Articles pour teindre ou tanner, à l'état naturel, employés pour teindre ou tanner, N.A.E	"	"	352,548	6,892	357,603	10,833	744,336	20,094	309,590	13,705	256,479	9,812
Gélatine et colle de poisson	imp.	"	125,194	33,099	237,841	54,177	312,580	70,061	323,852	66,253	341,378	64,939
Glycerine, à l'état naturel, p. la fabric. de la glycérine raffinée	en fr.	"	.....	.....	587,309	74,260	636,610	77,955	344,325	49,789	.....	.....
Glycerine pour la fabrication d'explosifs	"	"	2,095,417	300,919	2,200,153	423,172	2,730,582	438,553	3,167,270	540,573	1,602,046	269,721
Glycérine, N.A.E	imp.	"	680,548	100,178	110,814	32,097	13,705	2,718	20,971	3,893	5,791	1,252
Gommes	"	"	17,314	18,321	14,175	11,059	16,750	21,217	10,701	10,589	4,661	9,898
	en fr.	"	79,056	16,101	66,000	8,481	199,842	21,052	.....	16,370	.....	21,948
Iode à l'état naturel	"	"	9,042	13,822	9,837	15,569	13,420	22,864	7,530	18,116	2,629	6,593
Préparations liquides, non alcoolisées, pour désinfecter, immerger ou arroser, N.A.E	imp.	"	.....	9,020	.....	9,680	.....	11,401	.....	15,979	.....	16,292
Réglisse en pâte, rouleaux ou bâtons, non sucrée, N.A.E	"	"	21,821	2,119	18,997	2,569	536,281	43,753	7,713	921	7,941	930
Ecorce de campêche, fustet et chêne, et ext. de chêne et quebracho	en fr.	"	1,720,531	66,520	1,132,681	31,461	906,514	23,479	1,092,963	33,748	991,968	27,126
Oxyde de manganèse	"	"	310,452	2,683	507,800	4,399	521,045	6,050	2,508,643	16,510	523,681	7,196
Médicaments, prépar. chimiques et pharmaceutiques, y compris médicaments brevetés (secs)	imp.		.....	272,848	.....	353,057	.....	396,016	.....	450,771	.....	417,526
Médicaments, préparations chimiques et pharmaceutiques, y compris médicaments brevetés (tout autre)	"		.....	21,613	.....	28,900	.....	48,754	.....	49,508	.....	46,294
Morphine	"	onces.	970	1,470	440	1,142	2,030	5,340	4,280	7,740	200	414
Bichromate de potasse, à l'état nat.	en fr.	liv.	269,353	18,755	265,080	17,843	290,447	19,329	273,476	17,934	71,823	5,128
Chlorate de potasse, non autrement préparé que moulu	"	"	81,602	5,567	60,255	4,623	271,040	19,839	407,665	29,518	125,130	7,528
Muriate et sulfate de potasse	"	"	125,248	2,829	551,385	5,326	36,926	1,692	499,638	10,217	1,111,187	23,222
Nitrate de potasse, ou salpêtre	"	"	324,469	13,746	317,284	14,626	77,564	3,922	146,611	7,610	6,800	428
Prussiate rouge et jaune de potasse	"	"	11,064	1,018	29,340	1,967	35,335	4,522	52,098	5,969	59,712	9,543
Vif-argent	"	"	16,348	8,785	55,585	28,848	76,946	41,844	106,480	49,803	42,192	19,335
Sels de quinine	"	onces.	30,732	5,724	95,892	11,416	36,396	7,822	25,053	6,220	14,390	4,507
Radium	"		.....	2,754	.....	511	.....	500	.....	2,478	.....	.....
Sel ammoniaque	"	liv.	629,188	28,202	599,597	26,557	711,790	33,088	378,767	20,670	525,337	25,755
Sels, glauber	imp.	"	500,318	2,312	315,209	2,176	435,958	1,944	227,164	898	610,264	2,363
Soude :—												
Bicarbonate de	"	"	4,401,792	42,287	4,239,306	41,178	4,352,306	45,086	5,346,914	45,455	5,298,860	49,991
Bichromate de	en fr.	"	375,282	22,356	239,679	14,050	329,764	19,170	362,240	19,662	457,201	21,628
Soude caustique en paquets de moins de 25 liv	imp.	"	13,090	575	44,207	2,491	37,553	2,286	42,856	1,873	12,590	256

COMMERCE DU CANADA AVEC LE ROYAUME-UNI—*Suite.*

PRINCIPAUX ARTICLES IMPORTÉS DU ROYAUME-UNI.—*Suite.*

ARTICLES.		1911.		1912.		1913.		1914.		1915.	
		Quantité.	Valeur.	Quantité.	Valeur.	Quantité.	Valeur.	Quantité.	Valeur.	Quantité.	Valeur.
Drogues, teintures, prod. chimiq., etc.:—*Suite.*			$		$		$		$		$
Soude:—*Fin.*											
Soude caustique en paq. de pas moins de 25 liv. chacun	imp. liv.									63,726	1,453
	en fr. "	9,863,073	177,919	9,125,248	162,805	7,528,483	137,200	4,358,471	73,145	657,711	11,774
Nitrate de soude	" "	346,320	7,633	289,208	7,293	987,470	24,906	480,966	12,719	337,384	8,790
Prussiate et sulfate de soude	" "	48,727	2,270	39,440	2,566	185,292	6,921	42,415	3,711	33,994	4,391
Sel de soude	" "	4,406,381	26,783	5,165,340	29,363	4,598,944	28,708	3,486,989	20,917	3,144,261	17,044
Silicate de soude, en cristaux ou solution	" "	1,519,828	11,006	1,771,403	13,734	1,520,099	12,390	872,629	7,445	675,010	6,728
Barilla ou cendre de soude	" "	25,457,145	190,752	30,317,496	227,742	37,712,297	271,849	35,291,417	219,823	14,230,783	95,309
Sulfate de soude, à l'état nat., connu s. le nom de sel en morc.	" "	10,361,110	56,961	9,486,818	59,542	9,712,985	43,601	7,799,020	35,761	8,954,170	40,659
Spirit. et alcools de toutes sortes, mélangés à quelque autre ou à d'autres ingrédients, connus ou désignés comme anodins, élixirs, essences, extraits, lotions, teintures ou médicaments, essences de fruits éthérées ou spiritueuses, N.A.E.	imp. gall.	1,304	12,397	1,025	10,748	1,171	10,304	2,047	16,972	1,680	13,910
Sulfate de cuivre (vitriol bleu)	en fr. liv.	639,021	24,423	1,139,224	47,286	1,272,507	62,746	791,477	38,432	267,803	11,817
Ether sulfurique, chloroforme, et solutions de péroxyde d'hydrogène	imp. "	12,764	5,573	9,875	5,362	17,539	6,853	.....	27,706	.....	29,105
Bandages chirurg., antiseptiques, tels que coton absorb., laine de coton, charpie, laine d'agneau, filasse, jute, gaze et étoupe, prép. pour servir dans les bandages chirurg., médicalement préparés ou non	"	.....	50,216	.....	58,989	.....	55,251	.....	75,307	.....	65,282
Acide tartrique en cristaux	en fr. liv.	41,829	5,231	76,901	19,580	47,066	11,443	68,721	16,315	67,381	19,771
Terre du Japon, gamb. ou caout.	" "	136,650	9,096	119,927	5,817	110,908	6,082	103,539	4,487	93,309	6,338
Vaseline et toutes préparations similaires de pétrole	imp.	.....	2,468	.....	1,179	.....	1,841	.....	772	.....	299

Zinc en poudre	en fran. liv.	12,754	609					600	58	15,960	1,749	
Sulfate et chlorure de zinc	"	113,690	2,870	229,493	8,876	659,717	17,697	90,637	1,876	40,922	1,017	
Tous autres	imposables		336,611		357,560		383,257		300,653		266,093	
	en franch.		25,897		28,161		34,277		41,052		36,561	
Totaux, drogues, etc	imposables		974,900		1,036,449		1,181,836		1,155,024		1,068,915	
	en franch.		1,678,188		1,770,139		1,975,890		1,828,245		1,279,062	
Poterie et porcelaine :—												
Poterie et faïence brune ou colorée et poterie de Rockingham	impos.		15,392		13,292		22,034		21,639		18,477	
Porcel. de Chine et autres, N.A.E.	"		45,043		29,073		32,863		15,700		8,570	
Faïence dite C.C. ou couleur crème décorée, imprimée ou épongée, et toute poterie, N.A.E	"		114,748		131,854		195,825		170,152		94,494	
Dames-jeannes, barattes et jarres	"		1,623		248		2,511		2,089		1,502	
Articles de table et porcelaine, faïence blanche et faïence fine	"		1,130,493		1,195,894		1,451,316		1,441,238		865,893	
Tuiles de terre cuite et pierre préparée pour pavage en mosaïque	"		24,216		29,849		29,492		31,598		9,973	
Tuiles, poteries, N.A.E	"		85,248		82,433		127,621		145,178		61,490	
Toute autre	"		58,621		79,184		52,365		57,789		66,227	
Totaux, poterie, etc	"		1,475,384		1,561,827		1,917,027		1,885,433		1,126,626	
Tissu élastique rond ou plat, y compris élastique à jarretières	"		123,853		146,559		144,517		120,103		112,290	
Appareils électriques :—												
Charbon et pointes de charbon pour lum. élec., de toutes ort., N.A.E	impos. M.	354	8,136	533	8,198	453	4,137		5 247		1,032	
	en fran. N.	100	7						4		307	
Appareils électriques, N.A.E., isolateurs de toutes sortes, etc., batteries électriques et galvaniques, instruments de télégraphe et de téléphone	impos.		359,713		543,982		991,179		819,597		549,651	
Moteurs électriques, générateurs, et dynamos	"		24,391		75,641		194,741		138,431		174,896	
Têtes de fusées en feuilles métallique ou en carton, pour les fabr. de fusées électriques	en franch.		972		3,529							
Ampoules à lam. incandescentes et verre en tubes, pour servir à la fabric. des lampes incandesc. et des manch. pour lum. à gaz	imposables		344		278		3,666		1,491		1,396	
Totaux, appareils électriques			392,584		628,099		1,193,723		964,769		726,975	
	en franch.		979		3,529				4		307	

COMMERCE DU CANADA AVEC LE ROYAUME-UNI—*Suite*

PRINCIPAUX ARTICLES IMPORTÉS DU ROYAUME-UNI—*Suite.*

ARTICLES.		1911.		1912.		1913		1914.		1915.	
		Quantité.	Valeur.	Quantité.	Valeur.	Quantité.	Valeur.	Quantité.	Valeur.	Quantité.	Valeur.
			$		$		$		$		$
Broderies, N.A.E.	imposables.		38,812		42,632		39,182		36,804		11,505
Emeri en bloc, broyé ou moulu	eu fr.		2,598		1,758		2,643		6,051		875
Marchandises de fantaisie :—											
Ornements en albâtre, spath ambre, terre cuite ou composition	imposables.		4,819		7,799		6,814		6,185		4,018
Ornements en rassade	"		8,136		7,995		7,308		7,034		4,471
Boîtes d'ornements et de fantaisie, et pupitres	"		98,205		91,625		125,356		142,179		83,185
Milleret, cordes, franges, glands, N.A.E	"		183,234		239,705		226,913		158,637		123,120
Boîtes pour bijoux, montres, argenterie plaquée, et coutellerie	"		2,948		2,183		11,921		11,783		8,356
Eventails	"		1,544		721		627		464		120
Plumes, fruits, graines, feuilles et fleurs, artificiels, pour ornements de chapeaux	"		272,072		186,439		334,622		174,862		165,583
Plumes, fantaisie, N.A.E	"		266,414		392,246		369,053		438,390		232,772
Dentelles, cols de dentelles et articles similaires	"		608,646		674,159		789,747		746,642		540,259
Statues et statuettes de toute matière	"		6,330		4,532		6,233		14,658		2,995
Fil brillant pour la confection de galons, cordes, rubans et garnitures	"		2,548		775		1,870		299		
Boîtes p. la toilet. et la manicure	"								5,933		5,148
Jouets et poupées de toutes sortes	"		69,200		72,050		76,839		91,538		72,045
Tout autre	"				84		6		55		194
Totaux, articles de fantaisie	"		1,524,096		1,680,313		1,957,309		1,798,659		1,242,266
Patrons pour tailleurs, modistes et fabricants de manteaux	en fr.		1,094		8,789		1,550		1,534		1,083
Plumes pour literie et autre, N.A.E.	imposables.		39.191		49,302		106,048		49.158		15,575

Engrais	imp		22,196		32,045		59,310		44,331		51,023
	en fr		15,520		23,216		57,078		57,460		97,011
Pêcheries, articles pour l'usage des—											
Lignes à pêcher s. les bancs, lig. à morue, à merlan et à maquereau ; ficelle à filets et à lig. traînantes pour le maquereau, le hareng, le saumon, le phoque, le mulet de mer, en écheveaux ou en roul. enduites ou n. quels qu'en soient la gros. et le nomb. de fils, y compris la ficelle à trémail. en pelot., raling. de têtière p. rets à pêche ; câbles de manille n'excédant pas un pouce et demi de tour pour retenir les pièges de la pêche aux homards ; merl. enduits et cord. dits *norsets* en cot. chanvre ou lin ; et filets et seines de pêche. empl. exclusiv. d. les pêcheries, mais non compris les hameçons, les lig. ou filets ou servant communément aux amat. de pêche	en fr		488,114		462,325		660,099		611,360		674,766
Hameçons pour la pêche de fond ou de lacs, pas moindre que le n° 20, non compris les hameçons servant communément aux amateurs	"		16,029		20,418		20,627		20,404		16,623
Lignes de fond, cuillers, hameç. p. pêche à la mouche, plombs, émérillons et amorces de pêche pour amateurs, et hameçons, N.A.E.	imp		28,602		22,987		32,734		32,664		24,758
Totaux, art. pour pêcheries	"		28,602		22,987		32,734		32,664		24,758
	en fr		504,143		482,743		680,726		631,764		691,389
Poisson—											
Anchois et sardines	mp				75,192		82,502		78,415		74,574		57,533
Harengs, marinés ou salés	"	liv.	754,082	29,318	805,038	32,257	1,071,063	44,572	1,417,096	66,952	1,494,699	64,854
Maquereau, frais	"	"	61,004	2,989	382,660	16,092	20,396	859			360	28
" mariné	"	"	773,000	35,810	217,952	9,391	127,069	5,173	6,600	320	2,000	73
" préparé ou en conserves	"	"		81,910		96,931		104,673		91,673		79,287
Tout autre	"			7,102		39,810		24,125		8,362		5,763
	en fr											
Totaux, poisson	imp			232,321		276,983		257,817		241,881		207,538
	en fr											

COMMERCE DU CANADA AVEC LE ROYAUME-UNI—*Suite.*

PRINCIPAUX ARTICLES IMPORTÉS DU ROYAUME-UNI—*Suite.*

ARTICLES.			1911.		1912.		1913.		1914.		1915	
			Quantité	Valeur.	Quantité.	Valeur.	Quantité.	Valeur.	Quantité	Valeur.	Quantité.	Valeur.
Lin, chanvre et jute, articles en—				$		$		$		$		$
Sacs de chanvre, de toile ou de jute	imp.			188,362		178,489		147,197		81,202		50,439
Tapis, paillassons et nattes	"			42,690		50,541		53,222		41,575		32,647
Vêtements—												
Blouses et corsages	"			65		224		13		21		172
Chemises	"		269	2,212	127	1,515	274	2,152	34	400	48	655
Autres vêtements, N.A.E.	"	douz.		6,486		5,336		8,128		11,401		5,907
Damas non teints, de lin, en pièces, toile pour escaliers, linge ouv., serviettes de table ou à plateaux, nappes et serviettes non teintes, draps de lits, couvre-pieds, taies d'oreillers en toile	"	"		801,653		899,119		1,042,156		890,354		758,559
Dentelles et broderies blanches et couleur crème	"	"		2,492		4,681		2,746		2,620		1,818
Tissus—												
Tissus, écrus ou blanchis	"	vgs.	1,055,653	130,332	967,206	121,304	1,408,045	168,585	856,876	113,990	849,667	114,687
Toile pour voiles de navires	"			7,940		16,034		14,144		19,722		5,561
Grosse toile de jute, non colorée	en fr.	vgs.	2,701,087	198,455	4,175,544	358,590	10,216,250	798,049	14,992,779	1,288,284	2,899,030	276,490
Toile de jute, venant du métier, non colorée, rasée, pressée, calandrée et finie en aucune façon	"	"	12,230,793	601,763	11,806,917	759,332	12,769,970	762,704	9,806,972	718,798	4,469,668	333,950
Toile de jute, non colorée, simplement blanchie ou calandrée	imp.	"	5,358,255	186,191	2,876,171	151,369	193,745	15,129	88,393	6,546	8,294,432	514,957
Imprimée, teinte ou colorée, N.A.E.	"	"	419,502	41,287	317,062	31,859	321,881	40,365	286,289	40,028	307,095	45,691
Toile de Hollande pour tailleurs, et serviettes de toile, en pièce	"	"	2,645,869	189,088	2,507,305	179,960	2,942,239	228,469	2,394,350	200,332	3,093,774	225,464
Non blanchis, N.A.E.	"	"	3,025,316	273,806	3,313,224	267,689	4,661,587	431,908	4,053,165	387,838	3,100,110	288,132
Fibre, lin et étoupe de lin	en fr.	qtx.	760	4,251	429	3,009	2,518	24,003	3,831	19,959	1,418	7,770
Mouchoirs	imp.			207,052		228,087		271,435		247,883		231,330
Chanvre, ouvré ou non	en fr.	qtx.	25,617	139,396	29,547	156,990	18,825	112,389	7,391	56,489	3,057	21,522

Couvertures de jute, pour cheval, confect., ou autrement fabriq...	imposables.	.....	1,208	.....	328	.....	581	.....	2,265	.....	.....	463
Tiges de jute, et jute.....	en fran., qtx.	1,061	4,169	948	4,573	1,607	10,705	247	2,299	525		4,807
Toile et fil à voile, de chanvre ou de lin p. voilure de navires bat. et	imp. liv.	27,254	5,632	14,889	2,879	38,777	6,437	10,186	1,831	4,752		1,287
Tapisserie, jute.....	" ...	.....	4,658	.....	273	.....	18	.....	419	.....		.....
Fil de lin, N.A.E.....	" liv.	322,449	206,628	320,931	220,549	386,565	266,529	361,648	234,619	322,003		216,009
Serviettes.....	" ...	.....	195,696	.....	212,547	.....	226,372	.....	181,281	.....		149,274
Fil—												
Fil de jute ou de chanvre, uni teint ou non.....	en fran. liv.	2,399,235	198,509	2,387 334	206,362	3,855,377	363,630	2,218,692	229,789	1,732,700		161,167
Fil de lin pour la fabrication d'essuie-mains et damas, sans c. pour boy. à inc.....	" "	206.439	35,964	310,314	55,501	279,297	53,741	92,165	19,728	332,059		96,092
Tout autre.....	imp.	.....	273,709	.....	256,706	.....	323,589	.....	281,547	.....		181,142
	enfr	.....	.....	.....	.....	.....	.....	.....	.....	.....		.....
Totaux, lin, chanvre, etc	imp.	.....	2,767,187	.....	2,829,489	.....	3,249,175	.....	2,745,874	.....		2,824,134
	en fr.....	.....	1,182,507	.....	1,544,357	.....	2,125,221	.....	2,335,346	.....		904,798
Fruits et noix—												
Secs—												
Fruits—												
Raisins de Corinthe.....	imp. liv.	248,293	12,637	532,725	30,426	128,246	7,304	177,557	8,202	88,273		4,519
Dattes.....	" "	334,735	10,215	94,574	4,900	319,541	10,465	449,562	16 039	290,056		8,858
Figues.....	" "	656,553	22,072	640,189	19,249	318,406	13,744	254,230	10,242	158,325		7,840
Prunes et pruneaux, à noyau	" "	18,715	1,143	32,987	3,672	338	63	23,693	969	22,408		1,268
Raisins.....	" "	226,164	13,748	415,987	27,496	329,152	23,802	593,347	30,751	200,498		10,210
Fruits secs, t. autre, N.A.E....	" "	1,430	55	12,194	1,095	15,373	1,875	341,918	22,795	330		37
Noix—												
Amandes, écalées.....	" "	48,793	10.583	79,373	20,450	95,839	24,885	95,614	29,119	94,879		31,315
" non écalées.....	" "	16,149	1,658	115,819	6,221	28,570	2,866	7,688	959	5,497		717
Noix du Brésil, non écalées...	" "	14,264	1,515	12,841	1,317	8,587	880	7,748	1,203	193		10
Pécanes, non écalées, et arachides écalées, N.A.E.....	" "	101,432	5,226	236,159	10,795	102,004	4,556	544,068	27,820	162,246		7,677
Avelines, non écalées.....	" "	50,782	4,739	122,914	9,855	76,337	6,562	14,590	1.303	32,929		2,082
Toutes autres noix, écalées....		116,432	23,378	202,582	41,223	163,363	33,572	196,791	39,199	102,453		20,759
Toutes autres noix, N.A.E., non écalées.....	" "	96,460	5,953	333,067	19,159	262,570	14,901	68,861	5,111	235,589		11,472
Totaux, fruits secs et noix....	" "	1,930,202	112,922	2,831,411	195,858	1,848,326	145,475	2,775,667	193,712	1,393,676		106,764
Fruits verts—												
Raisins.....	" "	1,000,027	79,620	1,311,172	106,723	948,188	78,474	1,444,116	117,504	635,556		48,103
Citrons et limons.....	en franch.	.....	16,975	.....	14,981	.....	13,830	.....	14,507	.....		5,737
Oranges, pamplemousses ou raisins.....	"	.....	139,640	.....	95,846	.....	93,290	.....	104,053	.....		38,646

COMMERCE DU CANADA AVEC LE ROYAUME-UNI—*Suite.*

PRINCIPAUX ARTICLES IMPORTÉS DU ROYAUME-UNI—*Suite.*

ARTICLES IMPORTÉS.		1911.		1912.		1913.		1914.		1915.	
		Quantité.	Valeur.	Quantité.	Valeur.	Quantité.	Valeur.	Quantité.	Valeur.	Quantité.	Valeur.
			$		$		$		$		$
Fruits et noix :—*Fin.*											
Fruits verts :—*Fin.*											
Tous les autres fruits verts	imposables	.....	60	.....	1,613	.....	1,750	.....	1,402	.....	120
	en franch.	.....	132	.....	335	.....	.....	.....	.....	.....	.....
Totaux, fruits verts	imposables	.....	79,680	.....	108,336	.....	80,224	.....	118,906	.....	48,223
	en franch.	.....	156,747	.....	111,162	.....	107,120	.....	118,560	.....	44,382
Fruits en conserves :—											
Fruits en boîtes hermétiquement fermées	imp. liv.	1,101,194	59,636	1,893,227	118,148	2,622,659	167,345	1,037,060	63,587	966,414	47,694
Gelées, confitures et marmelades	" "	3,725,332	284,768	5,768,228	485,197	8,636,279	770,682	6,294,159	545,615	4,412,839	374,227
Tous aut. fruits en con., N.A.E.	"	.....	5,183	.....	4,169	.....	9,018	.....	4,221	.....	4,150
	en franch.	.....	475	.....	117	.....	.....	.....	423	.....	166
Total, fruits en conserve	imposables	.....	349,587	.....	607,514	.....	947,045	.....	613,423	.....	426,071
	en franch.	.....	475	.....	117	.....	.....	.....	423	.....	166
Totaux, fruits et noix	imposables	.....	542,189	.....	911,708	.....	1,172,744	.....	926,041	.....	581,058
	en franch.	.....	157,222	.....	111,279	.....	107,120	.....	118,983	.....	44,549
Fourrures et articles en :—											
Astrakan ou peaux de lièvre de Russie, c. ou tapis de p. de p. de c. de Chine, et p. de c. de C., prép. tot. ou part., mais non teints	en franch.	.....	20,235	.....	24,804	.....	64,588	.....	16,723	.....	45,127
Pelleteries en tout ou en partie préparées, N.A.E.	imposables.	.....	333,971	.....	290,504	.....	405,118	.....	183,620	.....	65,887
Pelleteries de toutes sortes, non préparées d'auc. man., N.A.E.	en franch.	.....	183,944	.....	202,314	.....	379,194	.....	250,269	.....	68,239
Casquettes, chapeaux, manchons, palatines, capelines, pardessus et manteaux de fourrures, et autres art. en fourrure, N.A.E.	imposables.	.....	414,677	.....	298,815	.....	445,562	.....	441,173	.....	218,492

Toutes autres	imposables								26		
	ex. de dr.										
Totaux, fourrures	imposables.		748,648		589,319		850,680		624,793		284,379
	ex. de dr.		204,179		227,118		443,782		267,018		113,366
Verre et verreries :—											
Boules et verrerie de table, taillée pressée ou moulée, verrerie de table en cristal, et autres articles en verre taillé	imposables.		36,612		43,327		47,197		43,094		27,971
Jarres, dames-jeannes en verre, vides ou pleines, bouteilles, carafes, flacons et fioles	"		76,130		86,683		74,885		73,447		54,314
Verre à vitre commun et incolore	" pds c.	11,348,855	296,746	12,647,985	341,491	15,670,154	438,927	13,946,781	461,623	7,593,930	237,813
Verre uni, bombé et en feuilles, N.A.E	"		23,023		7,715		17,996		52,130		16,182
Cheminées de lampes, abat jour en verre, ou globes	"		3,070		4,241		7,737		6,518		3,018
Verre de couleur de fantaisie, ou ouvragé et émaillé, et verre commémoratif et autre vitre de fantaisie, N.A.E	"		51,678		39,866		42,785		33,740		5,208
Verre peint ou vitrifié, verre coloré, ouvragé, émaillé et dép	" pds c.	130,203	9,127	189,807	12,680	568,950	30,604		24,941		3,624
Verre uni, de couleur opaque, teint ou nuancé, en feuilles	" " "	573,754	49,222	1,060,124	74.233	865,858	53,081		49,573		27,707
Glaces non biseautées en feuilles ou en carreaux de pas plus de 7 pieds carrés, N.A.E	" " "	1,160,105	103,072	698,268	102,198	808,782	124,425	541,509	82,332	315,914	59,279
Glaces, non biseaut. en feuilles ou en car., de pl. de 7 pieds car. et de pas plus de 25 pds carrés, N.A.E	" " "	522,803	101,156	784,303	136,737	988,891	182,265	750,127	151,394	364,295	82,893
Glaces, N.A.E	" " "	858,550	229,537	1,018,340	263,742	1,521,690	357,555	1,016,034	224,805	592,672	151,661
Glaces étamées, biseautées ou non, encadrées ou non	"		31,193		20,801		56,948		59,900		41,474
Vitraux en verre de couleur, ou d'ornement	"		7,171		9,305		10,570		9,456		15,158
Tout autre	"		53,109		55,712		66,892		65,873		39,533
	ex. de dr.		6,692		1,390		2,241		1,485		18,328
Totaux, verre et verreries	imposables.		1,070,846		1,198,731		1,511,867		1,338,826		765,835
	ex. de dr.		6,692		1,390		2,241		1,485		18,328
Gants et mitaines	imposables.		889,507		767,064		1,161,835		1,221,407		763,673

COMMERCE DU CANADA AVEC LE ROYAUME-UNI—*Suite.*

PRINCIPAUX ARTICLES IMPORTÉS DU ROYAUME-UNI—*Suite.*

ARTICLES.			1911.		1912.		1913.		1914.		1915.	
			Quantité.	Valeur.	Quantité.	Valeur.	Quantité.	Valeur.	Quantité.	Valeur.	Quantité.	Valeur.
				$		$		$		$		$
Colle, mat. à fab. la colle et mucilage :—												
Colle liquide	imp.			7,333		7,496		25,290		21,585		17,584
Colle forte en morc. ou en poudre.	"	liv.	1,215,394	92,116	1,528,411	109,199	1,539,285	129,202	2,170,937	170,844	2,132,139	189,677
Mucilage et pâte adhésive	"			4,923		5,178		4,429		5,347		3,950
Totaux, colle, etc.	"			104,372		121,873		158,921		197,776		211,211
Herbes, fibres et articles en :—												
Fibre, fibre durcie, fibre de kertavert, fibre vulcanisée et tous articles en fibre, n.a.e	imp.			695		1,299		1,815		4,832		4,649
Fib. du Mexiq., f. ou f. de tampico	en fr.	qtx.	354	3,420	306	3,272	100	1,412	209	2,395	47	588
Fibre végétale, n.a.e	"	"	1,514	13,926	1,769	12,194	1,822	15,346	1,315	13,062	754	7,691
Manille	"	"	15,770	104,928	13,401	73,358	14,606	94,003	9,956	71,882	4,531	24,947
Toute autre	imp.			145		775		1,578		795		824
	en fr.			69		255		16		707		1,643
Totaux, herbes	imp.			840		2,074		3,393		5,627		5,473
	en fr.			122,343		89,079		110,777		88,046		34,869
Graisse			9,488	385	14,437	921	49,971	2,375		3,822		1,707
			481,352	13,861	420,791	14,483	508,549	15,643		40,217		10,880
Poudre à canon et autres explosifs :—												
Poudre à pétarder et à miner	imp.	liv.	553,487	56,750	500,700	52,114	596,200	58,764	280,200	28,294	134,800	14,233
Pièces d'artifice de toutes sortes	"			4,832		7,475		8,652		4,844		1,792
Fusées, non métalliques	"			92,363		116,849		103,259		118,645		68,930
Poud. à gros gr., nitro, nitro-glyc. et aut. matières expl., n.a.e	"	liv.	138,332	40,615	306,397	93,381	81,507	32,452	56,696	37,151	18,410	20,057
Poudre à fusil de chasse, et en bidons	"	"	26,579	18,693	33,300	17,127	52,833	27,198	155,245	93,119	57,795	25,895
Cartouches de fusil, de pistolet et autres munitions, n.a.e	"			652,217		837,684		279,229		185,466		242,351

Bourres et cartouches de fusil, amorces et étuis à cartouches ..	imp.	....	....	5,508	....	1,710	....	16,505	.....	12,113	.....	2,577
Couv. ou étuis p. fusils et pistolets, gibecières, outils à faire les cart., et ceint, à cart., de toute mat..	"	.....	.....	1,997	.....	29,477	.....	1,714	.....	39,008	.....	5,035
Totaux, poudre à canon, etc..	"	.....	.....	872,975	....	1,155,817	.....	527,773	.....	518,640	.....	380,876
Gutta-percha et caoutchouc, articles de—												
Courroies	"	.....	.....	31,974	... .	39,000	.....	16,998	....	3,591	....	4,523
Bottes et souliers.....	"	. ....	.....	31,345	.. ..	7,678	.. . .	8,681	.... . .	38,343	.....	26,044
Vêtements et imperméables faits de caoutchouc.	"	.... .	. . ...	407,306	.....	645,930	... ...	1,556,966	... .	1,609,332	.....	748,618
Boyaux, y compris coton ou toile, doublés en caoutchouc.	"	.....	... .	2,491	.....	4,732	....	7,528	....	4,796	.....	3,140
Garniture, nattes, etc	"	.....	.....	10,554	.....	3,389	.....	8,705	.....	4,883	....	5,096
Caoutchouc à l'état naturel et caoutchouc non manufacturé...	en fr.	liv.	126,057	172,266	223,725	244,885	369,797	346,263	827,503	507,332	1,912,743	1,048,211
Caoutchouc recouv. et substituts de caoutch. et caoutch. dur en feuil.	"	"	119,724	55,600	5,282	663	79,226	9,246	94,911	17,668	30,309	3,672
Bandages de roues pour voitures de toutes sortes	imp.	....	....	112,893	....	224,952	.....	117,619	.....	98,158	.....	44,953
Tout autre.....	"	.. ..	....	161,767	.....	155,945	.....	217,540	.....	233,654	.. ..	225,023
	en fr.	.....	.....	1,178	... ...	3,213	....	14,977	... ..	22,572	.....	41
Totaux, gutta-percha, etc.....	imp.	.. ...	.....	758,330	.....	1,081,626	.....	1,934,037	..... .	1,992,757	.....	1,055,397
	en fr.	.....	... . .	229,044	.....	248,761	.....	370,486	.....	547,572	... .	1,051,924
Cheveux et crin et articles en.....	imp.	.. ...	.....	133,494	.....	99,488	.....	83,449	.....	71,160	.....	52,195
	en fr.	.....	.....	37,508	.....	46,533	.....	51,613	..... .	35,969	.....	23,069
Chapeaux d'hommes et femmes :—												
De castor ou en feutre.....	imp.	.....	.... ..	1,209,276	.....	1,034,054	.....	1,477,342	... .	1,186,978		457,298
Tresses de cop. de bois, feuilles de pal., manille, saule, osier, rotin, paille d'I. ou her. ou foin prop. à fabr. ou à garnir les chapeaux et sout. de fil de cot. lust. non au-dessus ¼ pour de larg. p. conf. de formes de chapeaux.....	en fr.	.....	... .	60,962	.....	86,060	.....	117,475	.....	82,238	.....	88,824
Bouracan, pour formes de chapeaux et de bonnets..... ...	"	.... .	.....	25,616	....	30,181	.....	16,720	.. .. ..	9,801	....	12,492
Bandes (non de cor.) bo. d. et cuirs de chap., pour chapel., doubl. de fonds et coiffes tail., et cache. tail. p. reb. ou cou. de chap. p. être empl. exclus. dans la fabri. de ces articles..... ...	"	... .	.....	40,556	.....	39,410	.....	59,732	... .	51,044	....	33,425

COMMERCE DU CANADA AVEC LE ROYAUME UNI—*Suite.*

PRINCIPAUX ARTICLES IMPORTÉS DU ROYAUME-UNI—*Suite.*

ARTICLES.		1911.		1912.		1913.		1914.		1915.	
		Quantité.	Valeur.	Quantité.	Valeur.	Quantité.	Valeur.	Quantité.	Valeur.	Quantité.	Valeur.
			$		$		$		$		$
Chap. casquettes et bonnets—*Suite.*											
Chap. d'hom. et de femmes, formes et fonds de chap. et bonnets	imposables.	....	76,744	.....	48,309	.....	79,380	.....	83,072	.....	15,060
Fourr. p. chapeliers sans la peau	ex. de dr.	.....	23,101	.....	30,840	.....	10,022	.....	12,675	.....	11,616
Peluche de soie ou de coton p. chap.	" "	.....	1.516	.....	1,801	.....	8,582	....	22,357	.....	7,764
Cloches de chap., en paille d'I., de man., feuilles de pal., herbe ou foin ou cop. de b., saul. ou osier non blanch. et n. mises. la for.	" "	.....	2,309	.....	735	.....	526	.....	....	.....	74
Paille, herbe, foin, ou autres matières, N.A.E.	imposables.	.....	878,703	.....	1,056,744	.. ..	1,495,373	.....	1,260,440	.. ...	816,601
Totaux, chapeaux, etc.	"	.....	2,164,723	.....	2,139,107	... .	3,052,095	.....	2,530,490	....	1,288,959
	ex. de dr.	.. ..	154,060	....	189,027	.....	243,057	.....	178,115	.....	154,195
Pap. de chanv. fait par des mach. à 4 cyl. et cal. à une épaisseur var. de ·006 à ·008 p. c. pour la fab. d'étuis à plomb de ch., les amo. p. la fab. des étuis et cartes et à plomb de chas. et la carte-feut. encol. et pas. à la pr. hyd. et couv. ou non couv. de pap. pour la fab. des bourres.	ex. de dr. liv.	....	5,538	.....	11,331	.....	17,029	.....	4,415	.....	360
Peaux brutes, autres que fourrures.	" "	....	853,894	....	871,893	.....	1,316,796	.....	718,862	....	755,035
Houblon	imp., liv.	158,810	49,781	218,986	89,239	82,144	27,739	117,771	44,840	137,803	32,002
Encre à écrire et à imprimer	"	.....	36,721	.....	40,052	.....	39,919	....	43,026	.....	32,591
Sable ou globules ferrugineux, et potée sèche, p. polir le verre ou le granit ou scier la pierre	ex. de dr. liv.	188,640	3,689	141,250	3,143	228,569	5,813	96,400	1,853	....	3,775
Ivoire ouvré	imposable.	.....	182	.....	239	.....	206	.....	377	.....	50
	ex. de dr.	.....	37,225	.....	43,462	.....	38,466	.....	41,296	... .	29,344
Bijouterie	imposables.	....	333,588	.....	397,983	.....	543,828	.....	463,753	.....	199,808
Vieux cordage et étoupe	ex. de dr. qtx.	6,105	23,138	6,085	23,795	5,648	23,249	5,832	26,691	4,615	21,532

Tricots de toutes sortes, N.A.E ..	imp.	.....	.....	10,325	.....	23,127	.....	85,855	.....	139,828	78,062
Lacets de chauss., de ch. et de cor..	"	...	.....	93,048	.....	87,455	.....	110,507	.....	111,195	59,362
Cuir et cuir ouvré :—											
Cuir à courroies de toutes sortes..	"	liv.	527,871	175,789	398,173	163,687	569,326	252,286	.....	252,758	83,508
Peaux de veau, chèvre, agneau, corroyées, cirées et vernies.....	"	"	349,358	151,475	405,254	157,372	508,835	182,486	.....	146,097	127,129
Peaux de veau, chèv., agneau et mouton tannées.....	"	"	17,825	7,857	191,101	74,513	43,476	16,740	.....	5,862	4,767
Cuir à gants, tanné ou préparé, teint ou non, importé par des fabricants de gants.....	"	"	27,649	27,637	21,369	19,179	.....	16,628	.....	12,131	19,225
Cuir à harnais	"	"	47,460	14,928	3,588	2,064	30,152	15,413	.....	8,066	8,541
Cuir vernissé ou émaillé en maroquin, et cuir et imitation de cuir à courroies et courroies de cuir	"	"	7,974	8,331	2,706	2,717	2,579	4,753	.....	4,519	2,689
Peaux en maroquin tannées, mais non autrement ouvrées.....	"	"	12,224	6,706	7,677	3,105	38,028	15,787	.....	4,924	4,682
Cuir à semelle.....	"	"	529,096	100,723	374,526	69,020	412,076	83,607	.....	83,900	35,769
Cuir à empeigne, y compris le dongola, cordouan, kangourou, l'alligator et tous cuirs corroyés, cirés et vernis ou en plus ouvrés que tannés, N.A.E., et peaux de chamois..	"	"	78,463	56,067	59,053	61,344	102,687	91,422	.....	111,703	100,902
Tout autre cuir non ouvré.....	"	.....	.....	141,602	.....	84,273	.....	446,378	.....	200,807	138,809
Cuir, articles en :—											
Cuir à courroies.....	"	.....	.....	23,368	.....	21,604	.....	49,595	.....	56,642	12,535
Bottes et souliers.....	"	.....	.....	316,894	.....	387,720	.....	542,848	.....	655,641	553,587
Harnais et sellerie, y compris sabots en cuir, pour chevaux.	"	.....	.....	68,235	.....	53,521	.....	77,217	.....	63,109	46,646
Autre cuir ouvré	"	.....	.....	69,750	.....	64,201	.....	78,037	.....	91,317	70,510
Totaux, cuir et cuir ouvré....	"	.....	.....	1,169,362	.....	1,164,320	.....	1,873,197	.....	1,697,476	1,209,299
Jus de limon.....	imp.	galls.	28,810	27,317	41,841	41,457	62,081	57,525	46,783	61,799	51,580	69,472
	en fr.	"	486	434	6,342	2,331	353	549	1,355	525	200	69
Garnitures de cardes mécaniques..	imp.	...	.....	14,668	.....	17,640	.....	26,203	.....	28,227	.....	21,978
Lanternes magiques et accessoires.	"	.....	.....	26,276	.....	64,610	.....	50,052	.....	38,792	.....	44,761
Marbre et marbre ouvré...	"	.....	.....	7,366	.....	10,744	.....	15,222	.....	8,759	.....	13,257
Métaux et minéraux ouvrés :—											
Cuivre jaune et articles en :											
Barres et baguettes en rouleaux ou autrement, en longueurs d'au moins 6 pieds	"	.....	.....	1,176	.....	1,315	.....	1,904	.....	2,079	.....	2,468

COMMERCE DU CANADA AVEC LE ROYAUME-UNI—*Suite.*

PRINCIPAUX ARTICLES IMPORTÉS DU ROYAUME-UNI—*Suite.*

ARTICLES.		1911.		1912.		1913.		1914.		1915.	
		Quantité.	Valeur.	Quantité.	Valeur.	Quantité	Valeur.	Quantité.	Valeur.	Quantité.	Valeur.
			$		$		$		$		
Métaux et minéraux ouvrés—*Suite.*											
Cuivre jaune, et articles en—*Suite.*											
Barres et baguettes en longueurs d'au moins 6 pieds, et cuivre en bandelettes, feuilles ou plaques non polies, etc., pour l'usage des manufacturiers canadiens.	en fr. qtx.	1,912	26,969	759	11,486	1,183	20,795	804	13,461	42	728
Laiton en blocs, ling et gueuse.	" "	68	1,213	.. ..	.....	102	2,172	.. ..	....	.....	.....
Culots pour la manufacture d'étuis ou cartouche en cuivre ou en papier.....	"	.....	66,930	.....	30,382	....	42,736	....	32,469	.....	6,595
Attache métal. p. gants, œillets p. souliers et corsets, œillets à croch. p. soul., attaches en fil métail. pour lacets de chauss..	"	... .	12,555	... .	10,893	.. ..	13,017	....	11,405	.....	9,922
Clous, broquettes, rivets et contre-rivets ou rondelles.....	imp.	.....	578	.....	542	.....	2,289	. . ...	1,161	.....	245
Vieux et en morceaux.....	en fr. qtx.	... .	.....	21	208	502	7,256	138	2,038	370	4,045
Pompes	imp.	....	64	... ...	758	....	2,256	.....	591	....	141
Bandelettes, feuilles ou plaques, non polies ou vernies.....	"	....	2,154	.....	2,074	.....	3,985	.....	2,302	.....	3,247
Tuyaux non polis, courbés ou autrement ouvrés, de pas moins de 6 pieds de long.....	en fr. liv.	739,619	113,580	606,556	96,016	479,186	94,794	344,075	67,987	165,425	29,555
Toile ou tissu métallique en laiton, N.A.E.	imp.	....	42,935	....	40,822	.....	33,140	... .	40,746	.. ....	18,714
Fil métallique, simple	" liv.	34,145	4,589	43,632	6,591	35,671	6,687	12,051	2,605	2,294	522
		....	173,220	... ...	201,550	.....	253,185	....	249,360	.....	151,749
Tout autre, etc.....	"	... .	....	.....	.....	.....	.....	....	.....	... ...	... .
	en fr.										
Totaux, laiton et articles en..	imp.	....	224,716	.....	253,652	.....	303,446	.....	298,844	.....	177,086
	en fr.	... ..	221,307	.....	157,985	.....	180,770	.. ..	127,410	.. ....	50,845

Cuivre rouge et articles en :—												
Barres et baguettes en rouleaux ou en longueurs d'au moins 6 pieds, non ouvrés	en r.	qtx.	17,427	240,411	390	5,347	7,077	107,143	202	1,217		
Cuivre rouge en gueuse ou lingots	"	"	6	126			500	7,313	410	6,636	1	10
Cuivre rouge en lames, feuilles ou plaq. n. polies, apla. ou vern., etc.	"	"	798	13,031	94	1,386	1,037	21,287	329	5,890	90	1,735
Cuivre : tubes en longueur de pas moins de 6 pieds, non poli, recourbé ou autrement ouvré	"	liv.	224,251	41,385	277,962	51,329	231,229	50,777	110,019	25,108	55,955	11,024
Tout autre	imp.			17,354		31,616		38,855		34,985		20,371
	en fr.			16,260		3,197		3,154		9,415		1,288
Totaux, cuivre et article en.	imp.			17,354		31,616		38,855		34,985		20,371
	en fr.			311,213		61,259		189,674		51,266		14,057
Or et argent, et articles en :—												
Electro-plaqués et dorures de toutes sortes, N.A.E	imp.			220,872		291,057		351,706		279,270		167,657
Or, argent et aluminium en feuilles, met. alleman. ou schlag, en feuil.	"			6,856		7,377		12,828		22,366		16,204
Vaisselle d'argent et autre argenterie, N.A.E	"			109,934		144,536		208,610		225,034		139,170
Articles en or ou en argent, N.A.E	"			15,593		22,624		64,853		30,916		5,015
Totaux, or, argent et articles en	"			353,261		465,594		637,997		557,586		328,046
Fer et acier et fer et acier ouvrés :—												
Instruments aratoires	imp.			53,159		58,198		79,893		73,159		58,582
Ancres pour navires	en fr.	qtx.	3,792	13,290	2,487	7,375	4,360	15,906	4,264	15,520	5,488	16,091
Angles, poutres, soliveaux et aut. formes de fer ou d'ac. laminés, ni poinçonnés, ni perforés, ou autrement ouvrés que laminés, ne pesant pas moins de 35 liv. par verge linéaire, n'étant pas des formes carrées, plates, ovales ou rondes, ni des barres ou rails de chemins de fer	imp.	"	687,737	797,353	353,793	412,218	174,091	237,795	437,162	641,482	36,882	51,982
Angles, poutres, soliveaux, longrines, T. et autres formes et sections, ni poinçonnés, ni perforées, ou autrement ouvrés que laminés, N.A.E	"	"	248,210	307,041	173,211	207,242	78,594	108,275	191,373	289,486	24,478	34,852
Enclumes et étaux	"	"		62,378		41,831		60,201		38,727		19,169

COMMERCE DU CANADA AVEC LE ROYAUME-UNI—*Suite.*

PRINCIPAUX ARTICLES IMPORTÉS DU ROYAUME-UNI—*Suite.*

ARTICLES.			1911.		1912.		1913.		1914.		1915.	
			Quantité.	Valeur.	Quantité.	Valeur.	Quantité.	Valeur.	Quantité	Valeur.	Quantité.	Valeur.
				$		$		$		$		$
Métaux, minéraux, ouvrés ou non :—*Suite.*												
Fer et acier, ouvrés ou non :—*Suite.*												
Essieux et par. d'essieux de w. N. A.E., et ébauch. d'ess. et leurs p. en fer et ac. pour ess. et ress. de voitures de toutes sortes....	imp.	qtx.	18,186	44,038	9,763	31,580	13,180	33,139	.. ..	21,524	.....	22,776
Barres, bandes, feuillard, feuilles ou plaques d'acier laminé ou fondu, de toute grandeur, largeur ou épaisseur, galvanisé, ou recouvert ou non, de quelque matière, et ébauches d'acier, pour la fabrication de hachoirs mécaniques, dont la valeur excède 3½ centins par livre	"	"	3,055	18,129	308	1,495	139	639	620	4,386	262	1,414
	en fr.	"	82,746	531,804	82,339	579,320	99,659	727,546	83,867	727,555	40,341	326,813
Fer ou acier laminé, soit en rouleaux, bottes, baguettes, y compris barres rondes, ovales, carrées ou plates, et formes laminées, N.A.E.....	imp.	"	386 371	614,148	320,614	533,534	252,063	487,650	260,786	506,994	83,369	149,450
Ponts en fer ou acier, ou parties de ponts, structures en fer ou acier, colonnes, formes ou sections, creuses, forées ou à tout degré de fab. plus avancée que le fer lam. ou la fonte, N.A.E.	"	"	25,116	74,667	79,337	205,487	22,851	90,755	.....	63,347	.. ..	13,820
Moulages, N.A.E	"	.....	.... ..	43,173	....	90,358	.....	100,051	.....	89,516	.....	41,858
Vieille fonte	"	tonnes	6,883	79,294	10,082	119,090	4,195	47,310	768	9,213	177	2,083
Chaînes	"	.....	.....	148,844	... .	102,110	....	105,897	....	105,750	....	55,426
	en fr	.....	.....	5,632	.....	3,885	.....	3,173	..... .	3,509	.....	21,247
Séparateurs de crème et bols en acier pour...	"	.....	.....	91,874	.....	97,097	.....	94,264	.....	43,200	.....	41,016

Séparateur de crème—											
Articles pour la construction ou la fabrication de, lorsque importés par des fabricants de crème, pour être employés dans leurs propres fabriques, à la fabrication de séparateurs de crème	en franch.		38,424		9,951		1,604		4,855		942
Coutellerie—											
Cout. et fourchettes en acier, plaqués ou non, N.A.E.	imposables		211,591		169,429		230,156		207,809		128,148
Canifs, cout. à ress. et cout. de poche de toutes sortes	"		74,465		56,439		87,835		63,389		77,459
Tout autre coutel., N.A.E	"		308,312		334,474		360,533		336,707		207,739
Locomotives, etc.—(*Voir aussi machinerie.*)											
Bouilloires à vapeur, et parties de	imp., nomb.	38	52,168	142	74,158	27	58,716		111,828		35,429
" N.A.E., et parties de	" "	35	12,793	575	78,801	397	74,695		53,394		5,782
Machines à gazoline	" "	330	190,190	258	127,985	171	83,612	520	111,565	361	85,180
Locomotives pour ch. de fer	" "	1	2,317	3	7,866	1	2,324	3	5,820	1	3,650
Machines à vapeur	" "	12	42,835	18	46,754	23	117,004	21	50,005	25	67,227
Ferro-manganèse, ferro-silicion.	" ton'x	17,285	430,921	18,245	422,103	18,459	520,070	11,726	464,073	338	16,625
fonte blanche, etc	en fr. "									6,153	224,673
Pièces forg. de fer ou d'acier, de quel. forme ou dim. que ce soit ou en quelq. phase de façon que ce soit, N.A.E., et arbres de couche en ac., tour. pres. ou poli en fer for. en b. ou faç., N.A.E.	" liv.	*251,620	*10,334	*112,094	*5,592	*342,883	*13,222	72,456	5,221	46,157	3,400
Fusils, carabin., y comp. les fus. et carab. à air (qui ne sont pas des jouets), mousquets, canons, pisto., revol. et aut. arm. à feu.	"		174,637		232,045		125,233		115,014		126,554
Ferron. sav. : Ferr. à l'usage de const., ébén., tap., etc			73,766		78,522		112,983		129,789		101,477
Feuillard ou fer en lames ou band., fer ou acier	" qtx.	16,753	28,323	17,818	29,750	13,269	25,442	15,723	33,336	4,668	10,302
	en franch. "	23,881	41,143	23,027	41,517	6,798	12,947	19,871	40,790	8,382	18,961
Lingots de fer ou d'acier, loupes et massets, barres puddlées ou autres formes, N.A.E., moins finies que les barres de fer ou d'acier mais plus avanc. que le fer en gueuse, les fontes exceptées	imp. "	72,088	71,921	6,181	10,390	46,382	57,131	66,309	65,563	2,064	10,533
Serrures de toutes sortes	"		16,217		23,265		21,819		18,945		11,633

* Y compris "acier cylindrique pour arbres de transmission, tourné, poli ou pressé."

COMMERCE DU CANADA AVEC LE ROYAUME-UNI—*Suite.*

PRINCIPAUX ARTICLES IMPORTÉS DU ROYAUME-UNI—*Suite.*

ARTICLES.		1911.		1912.		1913.		1914		1915.	
		Quantité.	Valeur.	Quantité.	Valeur.	Quantité.	Valeur.	Quantité.	Valeur.	Quantité	Valeur.
Métaux et minéraux ouvrés ou non—*Suite.*			$		$		$		$		$
Fer et acier, ouvrés ou non—*Suite.*											
Machineries et machines—											
Machines et pièces de construction en fer, pour les usines à sucre de betterave	en franch.		7,948		5,293		784		99		
Machines, catégorie ou espèce non fabriquée au Canada, propres à carder à filer, à tisser, à soutacher ou à tricoter les matières fibreuses	imposables.		270,925		216,942		387,572		643,144		128,965
Pour la fabrication du ciment	"								13,975		1,760
Pour la manipul. du charbon	"								11,479		5,282
Pour mélanger le béton	imp., nomb.							12	6,835		
Machines, catégorie ou espèce non fabriquée en Canada, pour la fabrication de la ficelle, des cordages ou la préparation de la fibre de lin	en franch.		18,055		13,170		7,917		9,392		6,183
Grues et chèvres	imp., nomb.		*		*	11	82,028	23	35,020	10	26,507
Machines à vap. portatives, à combinaisons, et machines à traction, p. trav. agricoles	" "	33	62,213	26	42,908	31	56,739	32	48,471	13	21,345
Appareils à miner. à fondre et réd. les mét. empl. exclusivement dans les opérations minières et métallurg., N.A.E.	en franch.		76,459		70,956		247,466		58,992		10,707
Concasseur de min. et de roc, moulins à étamper, rouleaux, corniches cerclés, forets à roc, compresseurs à air et abatteurs de charb. à percussion	imposables.		58,077		35,664		37,453		65,365		47,508
Pour l'u. d. fab. d. p. et d. pulp	"								51,263		21,454
Presses lithograp. et accessoires et caract. d'imprimerie	"		3,280		250		3,082				

Presses à imp. les journaux ne valant pas moins de $1,500 chac., au détail, ou d'une espèce non fabriq. au Canada.	en fr.	nomb.	1	1,896	2	8,607			1	9,059	4	8,484
Presses à imprimer, n.a.e.	imp.			21,954		26,037		53,968				
Presses à imprimer et à lithographier	"									59,744		7,633
Presses à imprim., accessoires pour faire les caractères	"									362		
Machin. servant spécialement au réglage, pliage, bosselage, étampes et couteaux à couper à l'usage exclusif des imprimeurs, relieurs et manuf. d'articles de papier ou de carton, y compris leurs parties, composés entièrement ou en partie, de fer, acier, laiton ou bois	"			12,639		12,818		23,248		13,170		7,808
Machines à coudre	"	nomb.	1,195	23,919	935	17,990	1,712	27,729	1,771	26,204	1,099	16,686
Machines à coudre, parties de	"			19,532		11,900		12,042		8,751		2,584
Forceuses de puits et appareils d'une classe ou espèce non fabriq. au Canada, p. forer les puits à eau, à gaz nat. ou à huile, et à faire les sondag. min., non comp. ceux à mot.	en fr.			1,909								
Toutes autres	imp.			1,265,989		1,717,384		2,017,687		1,735,248		1,001,578
	en fr.			117		249		10,313		7,918		2,126
Totaux, machines	imp.			1,738,528		2,081,893		2,651,548		2,719,031		1,289,110
	en fr.			106,384		98,275		266,480		85,460		27,500
Clous et carvelles,—composit. et à doubl. (ordinaire p. constructeurs) et en fil de fer de toutes sortes, n.a.e	imp.			2,508		1,164		3,055		1,534		381
Aiguilles de toute matière et de tout genre, n.a.e	"			61,118		58,246		72,618		63,087		60,499
Ecrous, rivets et boulons, en fer et en acier, filés ou non, écrous, boulons et penturess, et pentures en T et gonds de toutes sortes, n.a.e	"	qtx.	8 272	17,794	9,393	22,276	7,259	18,795	8,758	26,723	2,410	7,645
Fer en gueuse	"	ton'x.	118,662	1,527,143	78,498	978,467	54,861	826,098	22,100	344,438	8,533	105,842
Tuyaux en fonte	"	qtx.	469,538	497,049	354,942	396,800	633,793	768,211	160,142	235,920	50,484	64,094
Tuyaux, accessoires pour	"	liv.	764,234	27,449	312,922	19,423		20,869		21,844		19,074

* Compris avec concasseurs de minerai, etc., avant 1913.

COMMERCE DU CANADA AVEC LE ROYAUME-UNI—*Suite.*

PRINCIPAUX ARTICLES IMPORTÉS DU ROYAUME UNI—*Suite.*

ARTICLES		1911.		1912.		1913.		1914.		1915.	
		Quantité.	Valeur.	Quantité.	Valeur.	Quantité.	Valeur.	Quantité.	Valeur.	Quantité.	Valeur.
Métaux et minéraux ouvrés ou non:—*Suite.*											
Fer et acier, ouvrés ou non—*Suite.*			$		$		$		$		$
Plaq. ou feuilles de fer ou d'acier pour chaudières, de pas moins de 30 pcs de larg. et pas moins de ¼ pouce d'épaisseur	en fr., qtx.	18,080	30,788	6,643	11,249	5,727	10,129	10,599	19,479	2,231	3,484
Plaques de fer ou d'acier laminées d'au moins 30 pcs de largeur et pas moins de ¼ de pce d'épaisseur, N.A.E.	imp. "	124,327	163,247	60,893	83,305	9,746	16,420	25,143	43,501	11,717	14,882
Plaques ou feuill. de fer, rognées ou non, et bandes de fer ou d'acier rognées ou roulées en rainures, etc.	" "	56,849	88,468	38,166	58,083	22,042	37,454	51,181	92,891	9,291	14,095
Plaq. d'ac. lam. p. les ponts, éba. ou à bords rep. (*Univ. mill*) de plus de 12 pcs de largeur, lorsqu'imp. p. des const. de ponts.	" "	72,759	87,150	31,794	37,125	6,001	7,663	61,029	94,879	4,708	5,387
Pompes à vap. et parties de		.....	.....	.....	.....	.....	.....	112	739,312	133	41,288
Rails pour chemins de fer et tramways	" tonne.	3,024	72,216	1,296	29,217	689	16,565	650	18,655	148	4,337
Eclisses pour chemins de fer	" "	92	4,162	53	2,270	22	599	27	1,042	4	413
Carvelles pour chemins de fer	" qtx.	3,373	6,691	521	1,094	269	570	81	300	229	495
Rails de croisem., aiguill., trav. et intersect. de chemins de fer	" "	10,105	43,546	4,413	32,558	7,339	33,240	.....	8,631	.....	28,655
Ferrailles de fer ou d'acier forgé étant des déchets ou rebuts, y compr. les lécoup. au poinçon; retailles ou rognures de tôle ou plaq. de fer ou d'acier qui ont servi; bouts coupés de barres de fer-blanc ou de loup. de fonte ou rails qui n'ont pas servi	" "	87,425	64,723	32,680	25,440	10,781	11,154	8,704	6,563	40	22
Acier cylindrique poli pour arbres de transmission, n'excédant pas 2⅛ pcs de diamètre	" "	6,574	13,060	3,617	7,061	2,332	5,432	869	1,729	929	2,222

Acier cylindrique pour arbres de transm., tourné, comp. ou poli.	imp		.....	*	....	*	.....	*	.....	2,314	.....	1,986
Feuilles de fer ou d'acier: tôle du Can., tôle de Russie, tôle galv., plaques de fer ou d'acier lam., end. de zinc, d'all. de zinc ou d'autres métaux de toutes largeurs ou épaisseurs, N.A.E.	" qtx		50	220	.....	106	339	.....	.....	.....	.....	.....
	en fr.	"	262,150	555,321	190,895	441,163	141,388	326,332	203,848	498,631	114,654	269,178
Feuilles de fer ou d'acier, plates, galvanisées	imp.	"	222	825	80	365	40	127	20	70	....	.....
	en fr.	"	381,797	1,127,087	486,181	1,389,343	561,899	1,716,963	675,166	2,054,438	403,704	1,197,223
Feuilles de fer ou d'acier laminés du n° 14 de jau. et plus mince. N.A.E.	imp.	"	3,606	6,748	2,112	6,135	1,796	7,689	4,700	9,717	664	1,350
	en fr.	"	363,381	800,034	259,919	587,259	147,547	344,345	319,074	771,104	145,200	318,939
Fer ou acier, pout., feuill., plaq., cornières et coudes, p. nav. et vaiss. en fer ou acier ou comp.	"	"	58,639	94,818	46,479	78,215	21,596	45,860	58,768	114,064	29,124	45,590
Vaiss. ou nav. de fer ou d'acier : articles ouvrés. de fer, d'acier ou de cuivre, pour servir dans la construction des, d'une sorte ou espèce, non fabriquées au Canada	"	.....	....	30,316	.....	50,584	....	116,208	.....	121,652	.....	36,323
Lames de fer ou d'acier, découp., laminées en cannelures, p. la fab. de tuy. de f. ou d'ac. forgé.	imp.	qtx.	21,245	27,264	27,902	35,792	7,712	11,275	11,867	19,735	.....	.....
Acier pour scies ou hache-paille	en fr.	"	2,229	14,6 2	2,214	19,021	1,765	13,406	2,436	15,921	818	7,590
Acier du cal. n° 12 et au-dessus, mais pas p. mince que le n° 30, p. la fab. de bouc., d'agraf. à ferm., d'at. de b. de lit, et de r. de meub., ou de g ou cramp .	"	"	1,569	5,068	438	780	.....	.....	68	194	.....	.....
Instrum. métalliq. pour chirurgiens et dentistes, et aiguilles de chirurgie, tables d'opérat. chirurg. à l'usage d. hôpitaux, appar. à rayons X, et l. part., microscopes d'une valeur d'au moins $50 chacun, au détail	"	.....	.....	37,373	.. ..	33,536	.....	40,156	.. ..	48,672	.. ....	30,032
Bandages de roues de locomot. et de wagons, à l'état brut	"	qtx.	12,615	40,024	19,548	71,953	35,985	134,916	20,759	68,517	35,404	106,638
Outils et instruments,—												
Hermin., couperets, hachettes, coins, masses, mart., leviers, ren., out. de ch. de f., pics, pelles, pioches et œils et ébauches forg. p. ces outils.	imp.	.....	....	13,301	....	7,508	.....	12,728	... .	11,730	.....	6,475
Haches	"	douz.	247	1,125	97	425	124	453	68	316	6	31

* Y compris "articles forgés, etc."

COMMERCE DU CANADA AVEC LE ROYAUME-UNI—*Suite.*

PRINCIPAUX ARTICLES IMPORTÉS DU ROYAUME-UNI—*Suite*

ARTICLES.		1911.		1912.		1913.		1914.		1915.	
		Quantité.	Valeur.	Quantité.	Valeur.	Quantité.	Valeur.	Quantité.	Valeur.	Quantité.	Valeur.
			$		$		$		$		$
Métaux et minéraux ouvrés :—*Suite.*											
Fer et acier et fer et acier ouvrés ; *Fin.*											
Outils et instruments,—*Fin.*											
Limes et râpes, N.A.E.	Imp		26,889		24,770		40,611		40,649		17,700
Scies	"		5,426		2,776		4,390		10,328		2,574
Outils de toutes sortes, N.A.E.	"		49,947		41,641		93,913		59,245		35,641
Tubes sans joints, en acier ou en fer forgé, pour chaudières, y compris les tubes et car. can. pour chaudières de navires	En fr.		75,529		112,257		121,811		117,654		52,688
Tubes de fer ou d'acier laminés, ni joints, ni soudés, n'excédant pas 1½ pce de diamètre, N.A.E.	"		2,484		6,604		9,157		5,169		6,482
Tubes recouverts en cuivre n'excédant pas 2 pouces, non finis, pour la fabrication de barres à essuie-mains, etc	"						308				38
Tubes en fer, laqués ou recouvert de cuivre, d'un diamètre n'excédant pas 2 pcs, et ornements en laiton, pour la fabrication de lits de fer ou de laiton	"		48,176		31,110		30,355		38,133		14,295
Tubes en fer laqués ou recouvert de cuivre, d'un diam. n'excéd. p. 2 pcs. et tringles recouv. de laiton et ornem. en lait., imp. p. la fabric. de tring. à voitur.	"		6,672		1,919		6,678		969		1,078
Tubes en fer servant à la fabric. de bag. d'ext. pour fenêtres	"		2,093		1,549		665		778		69
Tuyaux et tubes en fer ou acier, galv. on non, rivés, cannelés ou de toute autre fabric. spéciale, y comp. les coudages et raccor. pour tuyaux, N.A.E.	Imp		131,144		223,767		261 162		525.552		72,350

Tubes roulés et d'acier lamin., assemblés, carrés, empl. d. la fabric. des instrum. aratoires	en franch.	.....	.....	.....	.....	.....	196	.....	.....	.....	.....
Tubes sans j., n'ayant pas une val. inf. à 3½c. par livre	imp. qtx.	1	14	.....	.....	.....	.....	.....	.....	27	154
	en franch.	2,751	20,015	2,684	17,688	2,088	17,717	1,872	17,326	550	4,842
Tubes en acier, fer ou fer forgé, s. joints, unis ou galv., filetés et assemblés ou non, de 3 pcs ou moins de diamètre, N.A.E.	imp	.....	93,186	.....	329,693	.....	95,077	.....	85,983	.....	8,970
Tubes en acier ou en fer forgés joints, unis ou galv., filetés et assemblés ou n., de plus de 4 pouces de diamètre, N.A.E.	"	.....	176,332	.....	58,648	..	6,676	.....	3,797	.....	19,369
Ustensiles en agate, fer ou acier émaillé, et aussi artic. creux p. la cuis. et les usages domest.	"	.....	44,298	.....	44,935	.....	85,682	.....	93,385	.....	32,060
Fil métallique—											
Fil d'acier fondu au creuset, estimé au m. à 6c. la livre	" liv.	3,063	526	.....	.....	1,310	141	1,040	101	.....	.....
	en fr.	16,939	2,479	13,081	1,826	15,610	2,344	13,908	2,164	23,402	2,765
Fil de fer ou d'acier galvanisé n°s 9, 12 et 13	" liv.	51,055	107,656	1,986	4,759	1,094	2,909	764	1,616	225	756
Fil de fer simple ou à plusieurs brins, couvert	imp. "	1,714,920	214,312	1,836,258	229,000	.....	433,706	.....	303,790	.....	158,823
	en fr.	.....	.....	.....	.....	.....	.....	.....	100,378	.....	.....
Fil d'acier plat, n°s 16 ou plus mince pour la fabrication de baleines pour corsets ou pour robes	" qtx.	.....	.....	.....	.....	.....	.....	1,303	4,224	.....	.....
Fil d'acier évalué à 2¾c. au moins la liv. pour la fabric. de cordes et de cordages	" "	42,416	165,625	41,578	176,218	43,699	168,279	65,164	253,263	55,306	216,306
Tissu métallique, etc., et treillis de fer et d'acier	imp. liv.	1,423,525	68,582	844,755	55,759	1,855,061	97,833	2,677,615	146,814	1,727,764	104,127
Cordages métalliq. en usage c. agrès p. navires et bâtim.	en fr. qtx.	1,957	12,084	683	3,200	893	5,196	2,169	11,442	685	3,787
Cordes en fil mét. en torons ou tord, p. faire sécher le linge, susp. d., cad. ou t. a. fil métal tor. et câb. en fil mét., n.a.e.	imp. liv.	5,644,192	406,175	6,197,508	410,848	7,098,299	458,365	7,343,019	521,759	3,663,350	242,414
Fil de fer ou d'acier de toutes sortes, N.A.E.	" "	1,558,290	52,782	476,076	14,552	659,586	22,556	930,593	31,270	610,834	30,136
	en fr. "	121,300	2,880	4,600	133	2,300	70	47,000	1,065	15	41
Fer et acier laminés, baguettes rondes de fil de fer, de pas pl. de ⅜ de pouce de diamètre, p. la fab. de fil de fer en bot.	" qtx.	135,901	178,808	43,492	54,333	7,812	10,074	107,002	145,795	3,334	3,597
Tous autres fer et acier et articles en	imp.	.....	850,431	.....	1,036,932	.....	1,020,256	.....	986,131	.....	644,692
	en franch.	.....	22,702	.....	25,655	.....	25,479	.....	6,035	.....	12,431
Totaux, fer et acier et fer et acier ouvrés	imp	.....	10,527,693	.....	9,864,687	.....	10,385,651	.....	10,188,809	.....	4,379,873
	en franch.	.....	4,211,195	.....	3,937,774	.....	4,271,473	.....	5 339,572	.....	3,011,415

COMMERCE DU CANADA AVEC LE ROYAUME-UNI—*Suite.*

PRINCIPAUX ARTICLES IMPORTÉS DU ROYAUME-UNI—*Suite.*

ARTICLES.	1911.		1912.		1913.		1914.		1915.	
	Quantité.	Valeur.	Quantité.	Valeur.	Quantité.	Valeur.	Quantité.	Valeur.	Quantité.	Valeur.
Métaux et minéraux, ouvrés ou non:—*Suite.*		$		$		$		$		$
Plomb et plomb ouvré:—										
En barres et en feuilles..... imp. qtx.	13,821	45,259	26,494	38,400	19,051	93,191	13,568	54,535	6,028	25,786
Nitrate et acétate de plomb non moulu.....en franc. liv.	622,019	32,393	566,009	28,426	418,512	25,197	331,160	20,448	153,930	9,189
Vieux pl., pl. en gueuse ou en bl. im. qtx.	115,994	331,992	214,435	533,464	228,534	797,024	91,227	378,196	18,670	76,750
Tuyaux de plomb..... " liv.	455,056	17,051	460,439	16,825	586,737	26,663	366,702	15,935	420,329	17,793
Balles et plomb de chasse..... " "	9,050	369	13,332	552	334,092	15,654	384,845	17,159	143,196	8,379
Plomb à thé.....en franc. liv.	2,192,786	107,764	2,706,192	121,435	2,963,474	163,491	2,994,206	182,612	1,199,646	77,368
Tous autres... imposables	.....	27,611	.....	26,224	.....	35,268	.....	38,280	.....	27,091
Tous autres... en franch.	.....	.....	.....	.....	.....	.....	.....	.....	.....	.....
Totaux, plomb et plomb ouv. imposables	.....	422,282	.....	615,465	.....	967,800	.....	504,105	.....	155,799
Totaux, plomb et plomb ouv. en franch.	.....	140,157	.....	159,861	.....	188,688	.....	203,060	.....	86,557
Fer-blanc et articles en—										
Etain en blocs, en gueuse et en b.. " qtx.	21,246	722,416	22,855	943,231	21,135	983,942	17,524	728,619	12,173	402,594
Etain en feuilles et en fer-blanc... " liv.	6,684	2,212	10,157	4,123	12,204	4,584	7,511	3,238	9,154	3,181
Etain en plaques et en feuilles.... " qtx.	505,586	1,655,934	249,472	896,520	160,921	582,610	204,017	684,947	136,935	450,950
Ferblanterie vernie ou non, et articles en fer-blanc, N.A.E.... imposables.	.....	92,158	.....	111,421	.....	126,787	.....	134,718	.....	116,629
Tous autres..... "	.....	.....	.....	.....	.....	.....	.....	.....	.....	.....
Tous autres..... en franch.	.....	1,003	.....	13	.....	.....	.....	.....	.....	.....
Totaux, fer-blanc et art. en.. imposables	.....	92,158	.....	111,421	.....	126,787	.....	134,718	.....	116,629
Totaux, fer-blanc et art. en.. en franch.	.....	2,381,564	.....	1,843,887	.....	1,571,136	.....	1,416,804	.....	856,725
Zinc, et articles en—										
Zinc en blocs, en gueuse et en feuilles ..... " qtx.	7,869	45,584	7,074	44,766	6,363	38,563	3,996	24,468	715	4,432
Spelter..... " "	8,204	44,452	6,984	38,598	18,823	110,918	22,474	110,717	4,246	20,157
Tous autres.... imposables.	.....	2,913	.....	3,162	.....	2,353	.....	2,157	.....	2,356
Tous autres.... en franch..	.....	.....	.....	.....	.....	.....	.....	.....	.....	.....
Total, zinc et articles en.... imposables.	.....	2,913	.....	3,162	.....	2,353	.....	2,157	.....	2,356
Total, zinc et articles en.... en franch.	.....	90,036	.....	83,364	.....	149,481	.....	135,135	.....	24,589

Divers métaux et minéraux ouvrés:—												
Aluminium en lingots, blocs ou barres, bandes, feuilles ou plaques	en fr. liv.	490,146	91,285	274,596	49,845	926,409	180,650	1,316,413	274,974	966,940	244,905
Articles en aluminium, N.A.E.	imposables		1,792		7,303		9,220		15,634		3,187
Anodes de nickel, de zinc, de cuivre, d'argent ou d'or	"		75		9,381		831		391		796
Asbeste sous toute autre forme qu'à l'état brut et tous artic. en	"		33,313		42,862		43,907		50,157		33,501
Métal Babbit, en blocs, barres, plaques ou feuilles	"		5,766		10,501		12,523		18,371		4,483
Bismuth métallique, à l'état naturel	en fr. liv.	2,320	3,683	3,904	7,130	1,122	2,048	1,715	3,131	1,127	2,059
Plombagine	imposables.		5,530		7,661		5,181		6,402		4,829
Couvertures et enveloppes et disques et machines pour graver les rouleaux en cuivre, importés par les fabricants de cotonnades, de calicots et de papier à tent., p. servir seulement dans leurs usines	en franchise.		10,349		8,210		11,302		11,910		6,536
Métal Britannia, articles en, non plaqués	imposables.		6,286		6,570		10,593		4,321		734
Composition métallique et métal plaq., en barres et lingots, pour la fabrication de boîtiers pour montres, bijouterie, or plaqué et fil d'argent sans joints	"		20,176		13,766		12,088		9,888		7,710
Boucles et fermoirs en fer, acier, laiton ou cuivre de toutes sortes, N.A.E. (non des bijoux)	"				71				62,913		
Appareils ou parties d'appareils d'éclairage au gaz, au pétrole ou autre lumière, y comp. la lumière élec., les becs et laves ou autres brûleurs, collets, porte-globe et porte-abat-jour	"		24,178		34,002		51,847		31,257		11,774
Cheminées à gaz et becs de gaz incandescents	"		3,244		7,380		2,507		4,127		3,566
Compteurs à gaz et leurs parties finies	"		14,093		13,253		26,166		13,246		5,889
Argent d'Allemagne, du Nevada et nickel, ouvrés, non plaqués.	"		25,183		16,962		18,469		23,237		18,752
Moules à lingots, moule en métal pour le verre	"		38,236		177,535		132,703		96,433		96,181
Lampes, fanaux de côtés et fan. d'avant, lant. et candélabres	"		109,394		171,174		160,357		136,013		108,451

COMMERCE DU CANADA AVEC LE ROYAUME UNI—*Suite.*

PRINCIPAUX ARTICLES IMPORTÉS DU ROYAUME-UNI—*Suite.*

ARTICLES IMPORTED.		1911.		1912.		1913.		1914.		1915.	
		Quantité.	Valeur.	Quantité.	Valeur.	Quantité.	Valeur.	Quantité.	Valeur.	Quantité.	Valeur.
			$		$		$		$		$
Métaux et minéraux, ouvrés ou non:—*Fin.*											
Métaux et minéraux divers :—*Fin.*											
Nickel, nickel argenté et argent d'Allemagne, et barres et baguettes, et en feuilles ou plaques	en fr. liv.	76,521	25,452	12,431	3,316	16,623	5,461	4,154	1,405	85	117
Nickel, nickel argenté et argent d'Allemagne, en lingots ou en blocs, N.A.E.	"	.....	.....	.....	.....	24,067	8,795	20,000	7,080	.....	.....
Articles nickelés, N.A.E.	imposables	.....	104,883	.....	94,034	.....	96,244	.....	141,273	.....	81,150
Minerais métalliques, N.A.E.	en fr. qtx.	123,528	22,347	221,739	43,850	.....	.....	63	530	576	101
Phosphore étain et phosphore bronze, en blocs, barres, plaques, feuilles et fil	imposables	.....	3,747	.....	5,750	.....	7,378	.....	7,258	.....	5,552
Epingles, N.A.E.	"	.....	97,358	.....	94,247	.....	101,084	.....	95,866	.....	73,649
Fil de platine et plat. en barres bandes, feuilles ou plaques	en franchise.	.....	1,255	.....	9,737	.....	22,150	.....	12,323	.....	5,721
Plombagine, moulue, et articles en, N.A.E.	imposables.	.....	4,431	.....	4,578	.....	7,697	.....	14,182	.....	4,501
Branches coulants, anneaux, chapeaux, fourchettes bouts et douilles en cuivre, fer ou acier; montures, manches ou tiges non ouvrés ou non autrem. manuf. que coupés de long. conv. p. manches de parapluies, parasols ou ombrelles ou cannes	en fr.	.....	37,986	.....	28,710	.....	38,918	.....	33,719	.....	17,952
Caractères d'imprimerie, y compris châss's, coins et lingots de toutes sortes	imposables.	.....	29,509	.....	34,462	.....	39,604	.....	37,028	.....	17,186
Métal jaune en barres, boulons et à doublage	en fr. qtx.	1,181	15,128	231	3,133	1,401	23,197	397	6,047	259	3,111
Tous autres	imposables.	.....	15,600	.....	17,709	.....	26,033	.....	31,136	.....	14,446
	en franchise	.....	2,179	.....	2,994	.....	1,896	.....	5,323	.....	7,244

Totaux, divers métaux et minéraux ouvrés	imposables		542,794		769,294		764,432		799,133		496,337
	en franch.		209,664		156,925		294,417		356,442		287,746
Total, métaux et minéraux ouvrés	imposables		12,183,171		12,114,801		13,227,321		12,520,337		5,676,497
	en franch.		7,565,136		6,401,055		6,845,63		7,629,739		4,331,934
Lait condensé	imp.	liv.	15,689	1,518	9,330	1,348	21,927	2,583	88,637	5,558	15,095	1,515
Aliments lactés et autres préparations similaires	"			76,740		89,351		106,891		120,431		139,395
Eaux minérales	"			23,779		36,578		67,501		55,201		27,780
	en franch.							5				
Modèle d'inv. et autres amél. dans les arts	"			3,625		1,640		4,905		4,334		6,289
Instruments de musique :—												
Instruments en cuivres pour fanfares, et cornemuses	imp			21 956		23,624		30,902		29,756		21,293
Parties d'orgues	"			1,466		2,370		960		647		635
Phonographes, graphophones, gramophones et parties de, y compris les plaques et cylindres	"			8,474		8,357		22,709		20,817		26,116
Pianos	"	nomb.	180	24,590	167	24,275	140	22,160	208	31,001	81	10,526
Parties de pianos	"			1,447		228		2,559		1,604		2,158
Pianos et orgues mécaniques	"	nomb.	1	16	9	1,165			4	325		
Pianos et parties de pianos — goupilles de touches, ressorts d'étouffoir, ressorts de saut., ressorts d'app., vis régulatr., cuillèr., broc. de bride., broc. d'étou., broc. de contre-arrêt, chevill. de bois, chevilles cent. allemandes, chevil. de cuivre, cro. d'ap., etc.	en franch.			2\,487		21,813		13,796		17,769		7,163
Tous autres	imposables			17,120		13,913		22,126		18,094		13,876
	en franch.											
Totaux, instruments de musique	imposables			75,069		73,932		101,416		102,244		74,604
	en franch.			20,487		21,813		13,796		17,769		7,163
Moutarde :—												
Moulue	imp.	liv.	541,716	133,582	614,843	152,778	653,416	167,523	713,554	185,315	602,037	162,323
Toute autre	"			245		259		4,309		379		471
Totaux, moutarde	"			133,827		153,037		171,832		185,694		162,794
Tourteaux oléag., de gr. de lin, tourteaux de far. et gr. de lin, de gr. de coton et far., de noix de palmier	en fran.	qtx.	1,939	3,448	1,046	2,464	7,928	19,229	3,068	5,350	5,851	10,554

COMMERCE DU CANADA AVEC LE ROYAUME-UNI—*Suite.*

PRINCIPAUX ARTICLES IMPORTÉS DU ROYAUME-UNI—*Suite.*

ARTICLES.			1911.		1912.		1913.		1914.		1915.	
			Quantité.	Valeur.	Quantité.	Valeur.	Quantité.	Valeur.	Quantité.	Valeur.	Quantité.	Valeur.
				$		$		$		$		$
Toiles cirées : —												
Toiles cirées et soies huilées, etc..	imp.		.....	234,991	.....	291,670	.....	483,857	.....	440,629	.....	182,834
Prélart pour parquet, etc	imp.	vgs c.	3,279,226	1,111,323	3,607,157	1,249,822	4,401,630	1,582,927	3,957,652	1,383,730	2,305,934	764,940
Totaux, toiles etc.....	"		.....	1,346,314	.....	1,541,492	.....	2,066,784	.....	1,824,259	.....	947,774
Huiles ;												
Huiles minérales	imp.	galls.	15,076	4,577	23,142	7,169	143,761	13,759	25,670	7,813	24,684	6,862
	en fr.	"	454,220	74,328	404,543	63,429	539,189	81,068	329,639	57,414	189,486	33,060
Huiles de poisson.....	imp.	....	4,046	4,264	802	880	3,293	1,997	9,485	16,130	14,180	8,096
Huiles animales.....	imp.	galls.	1,409	781	2,398	469	6,103	3,265	5,537	2,691	6,293	2,328
Huiles lubrifiantes.....	"	"	77,340	25,292	80,448	24,718	138,314	43,295	168,492	56,530	98,947	33,477
Huiles végétales : —												
De ricin.....	"	"	100,376	62,182	92,831	58,642	85,227	59,408	107,027	67,981	76,464	41,853
De coco, de palme et de noix de palmier, non comestible, pour la fabrication du savon	en fr.	"	173,372	149,797	164,270	132,702	170,574	143,339	198,680	176,918	145,268	127,559
Coco, N.A.E.	imp.		.....	.....	.....	.....	.....	.....	26,694	30,557	43,858	44,736
Graine de coton.....	"	"	48,825	32,132	19,742	9,812	4,117	2,365	4,503	3,463	.....	.....
	en fr.		.....	.....	190	161	.....	.....	.....	.....	.....	.....
Essentielle.....	imp.	liv.	28,822	28,828	25,961	36,560	35,947	50,191	56,984	70,176	27,157	33,992
Huile de graine de lin, à l'état brut, ou bouillie.....	"	"	3,454,328	297,758	4,467,063	414,902	763,279	70,600	272,267	17,915	176,012	10,746
Huile d'olive.....	"	galls.	37,184	45,671	29,163	44,253	33,695	52,864	30,258	53,503	19,385	33,461
	en fr.	"	.....	.....	.....	.....	450	643	.....	.....	.....	.....
Toutes autres.....	imp.	....	.....	97,042	.....	74,318	.....	90,885	.....	36,541	.....	15,648
	en fr.	.....	.....	13,913	.....	9,204	.....	24,692	.....	14,567	.....	22,995
Totaux, huiles animales, végétales et à lubrifier.....	imp.	.....	.....	589,686	.....	663,674	.....	372,873	.....	339,757	.....	216,241
	en fr.	.....	.....	163,710	.....	142,067	.....	168,674	.....	191,485	.....	150,554
Totaux, huiles.....	imp.	....	.....	598,527	.....	671,723	.....	388,629	.....	353,700	.....	231,199
	en fr.	.....	.....	238,038	.....	205,496	.....	249,742	.....	248,899	.....	183,614

Instruments d'optique :—												
Instruments d'optique, de physique, de photographie, et de mathématiques, N.A.E.	imp.			211,394		226,332		300,434		269,248		172,048
Appareils, ustensiles et prép. physiques et scientifiques, y compris les boîtes et bout. les contenant, cartes, reproduct. photograph., moulages servant de modèles, gravures, impressions ou cartes lithographiques, quand impert. spécialem. et de bonne foi pour l'usage et par ordre de tout. soc. ou institutions incorp. ou établie exclusiv. dans un but religieux, physique, d'éducat. scientifique et littéraire, ou pour l'encouragement des beaux-arts, ou pour l'usage ou par ordre de tout collège, académie, école ou séminaire d'enseignement au Canada et non pour être vendus	en fr.			60,671		55,261		51,737		50,230		39,268
Lunettes, lorgnons et verres, tail. ou finis, de lunettes ou lorgnons..	imp.			1,672		2,113		2,026		3,415		1,527
Tous autres	"			2,559		2,289		191		1,147		691
	en fr.			1,913		295		1,793		2,863		3,453
Totaux, instrum. d'optique	imp.			215,625		230,734		302,651		273,810		174,266
	en fr.			62,584		55,556		53,530		53,093		42,721
Emballages de toutes sortes.	imp.			1,349,270		1,347,687		1,683,816		1,685,489		1,179,408
Colis	"			387,078		471,407		500,683		547,035		386,795
Peintures à l'huile ou aquarelles, enluminures, gravures, dessins, plans, de construction, photographies et images, N.A.E.	"			235,788		275,715		280,969		309,014		194,019
	en fr.			424,156		411,086		376,186		381,535		173,401
Peintures et couleurs :—												
Couleurs sèches, N.A.E.	imp.	liv.	1,224,023	58,619	1,638,621	69,756	1,522,177	76,659	*	*	*	*
Noir de fumée, noir de charbon, noir d'ivoire et noir animal	en fr.	"	1,208,251	26,325	786,367	18,860	542,003	12,841	028,726	30,362	28,782	5,966
Rouge de plomb sec, minium et orange minéral	imp.	"	68,671	1,933	37,222	1,446	128,071	3,518	582,231	17,549	263,820	9,092
	en fr.	"	1,099,414	37,422	930,429	35,178	1,446,977	60,609	875,215	36,895	416,272	18,883
Blanc de plomb, sec	imp.	"	2,505,860	88,151	646,014	23,037	2,768,301	152,161	612,651	31,835	153,728	8,299
Blanc de plomb, moulu d. l'huile	"	"	816,125	37,121	1,008,230	46,494	566,662	30,796	913,856	51,803	397,164	22,870

* Compris avec "Oxides à l'épreuve du feu", etc.

COMMERCE DU CANADA AVEC LE ROYAUME-UNI—*Suite.*

PRINCIPAUX ARTICLES IMPORTÉS DU ROYAUME-UNI—*Suite.*

ARTICLES.		1911.		1912.		1913.		1914.		1915.	
		Quantité.	Valeur.	Quantité.	Valeur.	Quantité.	Valeur.	Quantité	Valeur.	Quantité.	Valeur.
Peintures et couleurs :—*Fin.*			$		$		$		$		$
Peint. et coul., mat. à encol. et a abr. le bois, anti corr. et anti saliss., et pt. br. et liq., N.A.E.	imp. liv.	996,475	101,765	1,203,723	114,903	1,511,954	159,697	1,601,470	143,234	1,183,297	123,386
Litharge	en fr. qtx	6,401	21,004	4,723	16,830	9,989	43,020	3,492	15,672	3,855	17,415
Coul. métall. : oxides de cobalt, d'étain et de cuivre, N.A.E	" liv.	25,756	9,569	42,269	16,581	83,221	26,407	31,488	12,876	24,691	7,646
Ochres, terres ochreuses, de Sienne et ombre	imp. "	458,063	8,816	710,181	9,603	634,942	10,420	789,755	10,594	458,176	7,196
Oxides, matières ignifuges, brutes, et encollage, et couleurs séch., N.A.E., pour 1914	" "	369,429	7,569	357,390	7,104	995,640	6,313	2,327,254	84,939	1,167,795	60,127
Vert de Paris, sec	" "	400,509	73,708	729,288	95,062	967,949	118,260	1,014,036	182,915	323,525	47,772
Blanc d'outremer sec ou en pulpe	en fr. "	106,475	6,553	73,563	5,493	161,365	11,279	181,686	10,525	115,878	7,218
Blanc de cér. ou bl. d'Espagne, bl. de doreurs et blanc de Paris	" qtx	229,002	84,539	244,092	87,521	231,968	90,383	228,237	76,668	188,815	65,099
Blanc de zinc	imp. liv.	1,334,172	52,543	1,333,188	48,264	851,070	32,500	1,298,339	44,046	575,373	19,793
	en fr. "	921,698	23,408	930,144	22,100	1,350,900	32,025	1,598,698	46,101	861,500	27,293
Tous autres	imp.	.....	2,718	.....	2,829	.....	4,529	.....	7,874	.....	2,306
	en fr.	.....	7,347	.....	5,024	.....	5,384	.....	6,436	.....	6,735
Totaux, peintures et couleurs	imp	.....	432,943	.....	418,498	.....	594,853	.....	574,789	.....	300,841
	en fr	.....	216,167	.....	207,587	.....	281,948	.....	235,535	.....	156,255
Papier et papeterie :—											
Papier albuminé et autre papier et pellicules préparés chimiquement pour l'usage des photographes	imp	.....	74,266	.....	105,050	.....	109,499	.....	111,524	.....	82,853
Sacs ou poches, imprimés ou non	"	.....	5,748	.....	8,465	.....	13,811	.....	11,532	.....	13,299
Carton non collé	"	.....	4,488	.....	8,995	.....	8,398	.....	5,990	.....	3,722
Cartes à jouer	" paq.	475,939	51,517	524,103	53,921	576,178	58,370	726,694	70,761	616,940	64,673
Enveloppes	" M.	18,316	16,307	13,871	18,244	19,084	21,854	13,612	24,011	13,553	21,112
Papier de tenture, y compris bordures	" roul.	233,265	56,936	336,020	61,659	599,404	117,016	391,016	82,604	204,863	32,955
Carton, pâte non collé	"	.....	8,452	.....	13,310	.....	3,398	.....	3,201	.....	2,050

Papier à imprimer	"	liv	5,709,394	307,501	4,947,826	264,055	5,157,862	288,280	5,934,026	312,874	3,175,418	169,515
Papier à bordure et en boîtes	"			55,565		87,508		93,623		76,802		56,222
Papier goudronné et autre, servant dans la construction, N.A.E.	"			695		4,444		4,271		3,812		407
Papier d'emballage		liv.	561,047	18,253	1,386,664	24,358	416,387	14,866	321,560	11,415	416,636	22,347
Tous autres	"			747,499		863,347		1,073,158		974,279		784,238
	en franch.			1,121		2,084		8,109		4,726		3,847
Totaux, papier et papeterie	imposables			1,347,227		1,513,35		1,806,544		1,688,80		1,253,423
	en franch.			1,121		2,084		8,109		4,726		3,847
Crayons de plomb	imposables.			45,224		56,826		64,346		60,677		33,820
Plumes et porte-plumes et règles de toutes sortes	"			75,963		82,420		110,617		100,598		62,313
Parfumerie, pommades, etc. :—												
Huiles à cheveux, poudres et eaux dentifrices, pommades, pâtes et tous autres parfums préparés, N.A.E., pour les cheveux, la bouche ou la peau	"			34,352		39,001		49,617		49,169		42,050
Parfums alcooliques et spiritueux parfumés, tafia, eau de Cologne et de lavande, eaux pour la chevelure et autres prépar. pour la toilette, contenant des spirit. de quelque sorte que ce soit, en bouteilles ou flacons, contenant—												
Pas plus de 4 onces chacun.	imp.	gal.	1,364	13,539	1,574	15,257	1,106	12,861	1,321	18,186	1,045	9 756
Plus de 4 onces chacun	"	"	445	6,005	531	8,089	381	6,347	747	11,106	237	3,130
Tous autres	"			19		34		34				
Totaux, parfums, pommades, etc.	"			53,915		62,381		68,859		78,461		54,936
Plaques sèches pour photographie	"			24,290		36,711		44,758		44,224		41,830
Marinades et sauces :—												
Olives en saumure, non en bout	imp.	gal.	3,663	1,823			7,301	4,450	560	398		
Marinades, en bouteilles, jarres ou vaisseaux semblables	"	"	265,409	226,298	310,491	274,946	276,342	247,405	256,796	256,620	205,464	202,526
Marinades, en barils	"	"	20,609	12,004	10,372	6,971	68,998	48,576	48,789	28,950		
Sauces et catsups, en bouteilles	"	"	82,152	118,574	107,174	144,018	128,688	156,485	108,755	154,616	96,775	127,012
" " barils	"	"	9,006	6,811	6,351	4,066	22,248	17,029	13,576	10,252	1,080	425
Tous autres	"	"	209	94	152	67	1,400	414	1,099	403		
Totaux, marinades et sauces.	"	"	381,048	365,604	434,540	430,068	504,977	474,359	429,575	451,239	303,319	329,963
Cadres pour tableaux et photograp. de quelque matière qu'ils soient	"			21,662		26,965		34,755		30,939		21,364
Plantes et arbres	imposables			13,328		12,469		16,937		24,870		16,000
	en franch.			8,808		6,905		15,855		8,792		11,591

COMMERCE DU CANADA AVEC LE ROYAUME-UNI—*Suite.*

PRINCIPAUX ARTICLES IMPORTÉS DU ROYAUME-UNI—*Suite.*

ARTICLES.		1911.		1912.		1913.		1914.		1915.	
		Quantité.	Valeur.	Quantité.	Valeur.	Quantité.	Valeur.	Quantité.	Valeur.	Quantité.	Valeur.
			$		$		$		$		$
Plaques gravées sur bois, acier ou autre métal, et transferts pris de ces plaques, y compris les planches d'acier de graveurs, polies, gravées ou devant l'être	imp.		3,619		5,951		8,330		11,498		9,324
Portefeuilles, bourses, réticules, sacoches, porte-cartes, portefeuilles à hameçons et boîtes d'instrument de musique	"		59,700		74,086		117,526		139,259		60,938
Composition ou pâte à polir les couteaux et autres, N.A.E.	"		48,201		46,297		91,958		114,318		99,291
Pierres précieuses de toutes sortes et imitation de—											
Poussière de diamant et diamants noirs pour forets	en fr.		5,945		23,662				13,862		60,683
Diamants, non montés	"		846,579		1,039,463		1,446,401		1,193,440		1,136,174
Pierres précieuses et leurs imitations non montées ou serties, perles et leurs imitat., percées, fendues, enfilées ou non, mais non serties ou montées	imp.		152,784		158,596		244,290		176,179		83,195
Toutes autres	"										
	en fr.		816		581				373		
Totaux, pierres précieuses, etc.	imp.		152,784		158,596		244,290		176,179		83,195
	en fr.		853,340		1,063,706		1,446,401		1,207,675		1,196,857
Provisions :—											
Beurre	imp.	liv. 99,502	24,099	811,550	225,246	911,844	239,070	131,332	34,980	70,711	18 100
Fromage	"	" 47,807	10 562	93,405	21,040	90,659	18,873	48,961	11,950	35,524	8,322
Œufs	"	douz. 12,040	2,128	26	72	6,035	1,597	790	211	1,143	337
Saindoux	"	liv. 111,858	13,033	35,467	3,274	73,623	6,897	658	116	4,803	648
Saindoux composé et substances similaires, cotolène et stéarine animale de tout genre, N.A.E.	"	" 273,347	31,119	103,932	9,831	297,750	33,504	482,556	55,005	446,785	40,411

Viandes :—											
Jambons et jarrets, épaules et côtés	imp.	liv.	3,649	921	11,576	1,891	46,203	9,086	48,153	10,767	13,227	2,875
Viandes, volailles et gibier en boîtes	"	"	296,758	56,616	1,129,093	152,529	1,056,941	199,639	1,557,030	283,153	1,022,382	174,147
Viandes séchées ou fumées, ou conservées autrement que salées ou marinées, N.A.E.	"	"	3,611	916	8,641	1,310	19,468	2,739	6,600	1,743	2,316	500
Extraits de viande et thé de bœuf non médicamentés, et soupes de toutes sortes	"		.....	57,560	.....	133,722	.....	94,280	.....	212,032	.....	182,229
Porc en barils, mariné	"	liv.	47,693	6,252	60,172	5,440	10,246	956	3,894	423	6,850	693
Volailles et gibier, N.A.E	"		.....	10,802	.....	7,545	.....	9,969	.....	13,754	.....	7,052
Autres viandes	"		.....	4,440	.....	3,604	.....	3,388	.....	31,579	.....	4,127
Totaux, provisions,	"		.....	218,448	.....	565,504	.....	619,998	.....	655,713	.....	439,441
Chif. de coton, de t., de jute de chanv. et de laine, déch. et rog. de p., etc., excep. les déch. de miner	en franchise.		196,545	242,493	151,574	176,365	197,725	229,212	175,568	257,120	97,440	141,791
Insignes et marques	imp		.....	8,316	.....	18,535	.....	15,013	.....	18,166	.....	19,741
Présure, crue et préparée	en franchise.		.....	2,029	.....	4,419	.....	3,584	.....	2,306	.....	5,265
Résine en paquets de pas moins de 100 livres	"	qtx.	23,265	63,824	8,071	25,674	5,058	17,484	10,603	30,428	11,373	27,848
Rubans	imp.		.....	504,745	.....	460,633	.....	651,431	.....	652,988	.....	675,001
Sel	"	liv.	.....	.....	.....	.....	70,200	366	.....	.....	.....	.....
	en fr.	"	1,179,609	236,915	1,201,780	240,701	1,309,961	272,669	1,185,153	269,429	983,985	237,589
Papier sablé, de verre, silex, d'émeri et toile d'émeri	imp.		.....	6,475	.....	12,486	.....	9,631	.....	12,663	.....	7,468
Enveloppes de saucisses	"		.....	48,176	.....	34,820	.....	45,186	.....	65,449	.....	98,873
	en franchise		.....	978	.....	.....	.....	1,202	.....	226	.....	.....
Graines :—												
Betteraves et betteraves fourrag.	en fr. liv		80,840	6,379	158,355	24,870	213,727	27,251	256,197	21,318	210,843	15,209
Trèfle	imp.		.....	11,621	.....	216,768	.....	46,652	.....	26,397	.....	153,486
Graine de lin	"	boiss.	118,621	241,270	56,973	125,624	2	7	39	50	.....	.....
" navets	en franchise		199,790	17,308	251,673	21,543	692,991	66,516	1,123,958	95,471	1,393,260	107,831
Toutes autres	imp.		.....	24,720	.....	80,295	.....	93,216	.....	57,187	.....	56,607
	en franchise		.....	15,728	.....	13,756	.....	26,505	.....	15,845	.....	17,761
Totaux, graines	imp.		.....	277,611	.....	422,687	.....	139,875	.....	83,634	.....	210,093
	en franchise		.....	39,415	.....	66,169	.....	120,272	.....	132,634	.....	140,801
Effets de colons	en franchise.		.....	4,024,707	.....	4,712,943	.....	4,850,843	.....	4,530,625	.....	2,467,701
Vaisseaux et chaloupes	imp.		.....	5,782	.....	8,544	.....	27,561	.....	.....	.....	797
Enseignes de t. matière que ce soit aut. q. pap. encad. ou n., lettres et chiff. de t. aut. mat. q. le papier.	"		.....	15,645	.....	24,323	.....	21,592	.....	30,689	.....	25,483

COMMERCE DU CANADA AVEC LE ROYAUME-UNI—*Suite.*

PRINCIPAUX ARTICLES IMPORTÉS DU ROYAUME-UNI—*Suite.*

ARTICLES.			1911.		1912.		1913.		1914.		1915.	
			Quantité.	Valeur.	Quantité.	Valeur.	Quantité.	Valeur.	Quantité.	Valeur.	Quantité.	Valeur.
				$		$		$		$		$
Soies et soieries :—												
Vêtements :—												
Blouses et corsage-chemises	imp			22,621		20,471		58,387		41,754		46,583
Châles	"			1,510		1,593		2,198		1,380		264
Chemises	"	douz.	61	1,182	202	3,339	371	7,493	466	6,734	169	2,851
Bas et chaussettes	"	paires.	3,539	16,709	5,270	23,145	8,799	42,097	6,735	27,358	4,529	17,508
Camisoles et caleçons	"			906		585		1,353		5,450		3,129
Autres vêtements, N.A.E	"			366,384		383,810		479,729		489,556		313,369
Tissus :—												
Toile à bluteau, non confect	en franchise			53		36				70		
Tissus pour la fabrication de faux-cols	imp							38,369		40,807		48,841
Velours, velvantines et peluches, N.A.E	"	vgs.	489,421	386,257	539,361	447,156	476,619	409,057	475,977	409,188	369,830	307,371
Autres tissus, N.A.E	"			1,790,299		1,912,104		2,445,127		2,191,169		1,644,499
Mouchoirs	"			36,583		23,636		37,159		33,272		28,687
Soie à carder et à broder, et soie torse et scie filoselle	"			20,042		23,621		64,345		42,539		46,764
Soie filée, non teinte, N.A.E., soie écrue, simplement moulinée; trame et organzine, non teints	"	liv.	39,549	79,046	33,461	54,614	25,543	47,090	34,507	60,547	1,568	2,043
Tous autres	"			137,779		144,193		185,244		138,072		91,756
	en franchise			4,944		6,657		10,473		19,653		22,325
Totaux, soie et soieries	imp			2,859,318		3,038,267		3,817,648		3,488,226		2,553,665
	en franchise			4,997		6,693		10,473		19,723		22,325
Savon :—												
De Marseille	imp.	liv.	45,241	2,741	176,659	10,369	188,629	11,066	337,334	19,683	118,447	7,152
Commun ou à lessive	"	"	166,412	10,611	3 6,999	18,257	369,504	21,503	265,022	15,134	301,641	16,411
Commun, mou et liquide	"	"	285,270	9,319	324,940	9,951	345,633	12,806	105,741	4,600	72,469	3,319
Pearline et aut. savons en poudre	"	"	3.865	173	29,652	1,665	50,183	2,491	59,555	2.748	116,415	4,600

De toilette	imposables.		62,157		60,099		75,691		64,485		71,419
"			12,172		16,883		20,608		37,296		19,195
Tous autres	ex. de dr.		549		282		531		428		99
Totaux, savon	imp.		97,173		117,224		144,165		143,946		122,096
	ex. de dr.		549		282		531		428		99
Epices :—											
Gingembre et épic. de toutes sortes	imp. liv.	1,351,115	123,069	1,196,752	119,196	1,076,381	114,845	912,996	102,453	767,583	70,204
Muscades et macis	" "	100,738	10,991	87,920	11,279	116,306	17,228	176,310	20,199	105,268	13,568
Totaux, épices	" "	1,451,853	134,060	1,284,672	130,475	1,193,187	132,073	1,089,306	122,652	872,851	83,772
Spiritueux et vins :—											
Eau-de-vie	imp. galls	8,654	17,505	7,960	21,017	14,560	29,596	11,732	25,469	5,762	11,014
Genièvre	" "	131,082	166,037	154,980	191,730	187,230	290,711	177,308	229,485	155,909	209,377
Rhum	" "	59,081	37,863	56,257	36,110	80,634	51,783	70,880	47,431	40,980	28,623
Whiskey	" "	1,014,617	1,766,898	1,257,727	2,361,709	1,546,426	2,786,611	1,589,398	2,993,121	1,243,313	2,373,957
Tous autres spiritueux	" " ex de dr.	8,614	22,513	13,821	26,469	17,804	44,597	19,878	47,500	11,149	29,579
Vins, non mousseux	imposables.	22,716	39,415	27,545	47,897	40,095	66,825	32,460	56,013	28,841	40,076
" mousseux	"		31,688		24,633		30,196		37,329		15,424
Totaux, spirit. et vins	" ex. de dr.		2,081,919		2,709,565		3,300,319		3,436,348		2,708,050
Eponges	imp.		6,537		13,297		10,773		14,213		9,434
Amidon, y compris empois, etc	" liv.	516,325	23,879	474,362	23,133	601,344	27,857	587,915	25,740	556,168	25,338
Stokinettes pour la fabrication de chaussures caoutchoutées	"		46,967		60,490		44,695		26,804		21,945
Pierre et articles en :—											
Pierre crayeuse, p. à porcel. ou de Cornwall, pierre dite "cliff" feldspach, fluor de c., mag., br. ou non	ex. de dr.		27,550		43,171		35,136		21,322		16,324
Dalles, granits bruts, pierre à sable ou autre pierre à bâtir, non dégros. au mart., sciées ou dres. au ciseau	imp. ton.	348	2,278	113	1,296		3,412		4,465		761
Silex, pierre à fusil et silex moulu	ex. de dr. qtx	109	77	258	130	2,248	623	257	176	22	22
Sable réfractaire	" "	11,151	2,104	11,333	2,160	11,045	1,932	5,382	1,141	943	232
Granit, articles en	imp.		154,300		153,889		161,523		172,367		177,594
Meules, non montées, et de pas moins de 36 pcs de diamètre	"		10,007		10,391		15,838		27,805		22,353
Toutes autres	"		9,257		9,721		16,387		15,322		10,232
	ex. de dr.		119		7,058		8,866		12,835		9,465
Totaux, pierres et articles en.	imp		175,842		175,297		197,160		219,959		210,940
	ex. de dr.		29,850		52,519		46,557		35,474		26,043

COMMERCE DU CANADA AVEC LE ROYAUME-UNI—*Suite.*

PRINCIPAUX ARTICLES IMPORTÉS DU ROYAUME-UNI—*Suite.*

ARTICLES IMPORTÉS.		1911.		1912.		1913.		1914.		1915.	
		Quantité.	Valeur.	Quantité.	Valeur.	Quantité.	Valeur.	Quantité.	Valeur.	Quantité.	Valeur.
			$		$		$		$		$
Sucre, sirop et mélasses :—											
Sirops ou mélasses	imposables.	.....	33,400	....	32,004	.....	41,515	....	43,814	.....	32,653
	ex. de dr.	....	7,773	....	....	....	.....	.....	.....	.....	331
Sucre au-dessus du n° 16 E. H. en couleur et tous sucres raffinés....	imp. liv.	26,641,284	956,568	19,125,247	680,450	13,970,151	515,176	6,065,468	176,056	3,062,582	87,820
Sucre candi et confiseries de toutes espèces, y compris les gommes sucrées, écorces candies et le maïs crevé, fruits candis, noix candies, poudres aromatisées, poudres à custard, poudres à gelées, sucreries, pains sucrés, gâteaux, pâtés, puddings et toutes autres confiseries contenant du sucre	" "	4,530,210	648,324	5,806,572	844,801	7,405,345	1,073,404	.....	697,443	... .	468,460
Tous autres, etc	"	.....	11,389	.....	2,832	... .	6,542	....	2,169	.....	1,812
	ex. de dr.	....	.....	.....	.....	.. ....	....	... .	.....	.....	.....
Totaux, sucre, etc	imposables.	. ...	1,649,681	.....	1,560,087	.....	1,636,637	....	919,482	.....	590,745
	ex. de dr.	.....	7,773	....	....	... .	.....	.....	.....	....	331
Suif	imp. liv.	92,751	9,527	152,434	17,198	186,305	19,448	153,518	16,380	110,056	13,394
Gallons-mesure de toute matière	"	.....	3,677	.....	2,465	.....	3,976	....	5,195	.....	4,013
Goudrons et poix de houille	ex. de dr.	.. ..	30,920	.....	28,136	.....	17,098	.....	7,390	.....	6,895
Thé	imp. liv.	1,525	404	11,204	2,320	21,479	3,696	64,497	14,881	6,525	2,071
	ex. de dr. "	10,075,745	1,700,878	16,520,007	3,075,484	13,920,791	2,616,605	13,261,166	2,608,758	13,557,749	2,747,607
Dents artificielles	"	.....	18,277	.....	10,715	....	15,009	.....	20,089	....	12,59
Tabac et tabac ouvré :—											
Cigarettes	imp. liv.	31,157	80,805	44,037	106,281	50,557	117,420	60,462	134,814	35,492	80,802
Cigares	" "	3,910	15,168	587	2,366	2,305	8,252	1,316	4,400	1,091	3,186
Tabac à priser	" "	2,082	1,041	7,005	2,745	1,099	813	1,365	1,061	1,332	1,156
Tabac haché	" "	299,937	216,318	330,158	262 453	508,894	392.717	481,467	573,224	258,972	295,420

Tabac non manufacturé	en fr. liv.	79,152	26,773	292,051	106,186	137,357	42,896	152,808	39,646	171,816	42,905
Tout autre	imp. "	31,162	13,019	44,365	18,651	72,555	26,011	75,428	64,334	46,782	41,099
	en fr. "										
Tabac et tabac manuf.	imp. "	368,248	326,351	426,152	392,496	635,410	545,213	620,038	777,833	343,669	421,657
	en fr. "	79,152	26,773	292,051	106,186	137,357	42,896	152,808	39,646	171,816	42,905
Pipes à fumer de toutes sortes, mont. de pipes, porte-cigares et porte-cigarettes et boîtes pour les contenir, nécessaires de fumeurs, leurs étuis et blagues à tabac	imp		442,115		501,535		479,974		397,250		201,235
Valises, porte-manteaux, boîtes à chapeaux et sacs à outils	"		23,007		21,890		26,292		31,624		16,788
Esprit de térébenthine	en fr. galls	14,883	8,859	5,052	3,449	5,162	3,038	62,008	24,609	884	582
Parapluies, parasols, etc	imp		99,724		75,732		98,004		74,504		55,361
Vernis, laques, etc	" galls	20,484	43,237	18,092	38,363	19,146	38,476	26,647	48,442	17,702	37,889
Légumes	"		117,662		295,779		346,656		215,488		141,626
Vinaigre	" galls	121,900	45,817	142,033	55,877	155,126	63,680	174,322	75,485	139,453	56,730
Chiffon ou renaissance (shoddy), de coton, de laine ou autres tiss., ou de fil passés à la mach. ou apprêtés de façon à être utilisés	" liv.	1,625,553	134,182	2,577,305	190,230	3,175,040	205,126	3,121,838	222,579	1,892,113	114,078
Montres et parties de	"		89,568		120,808		145,053		140,188		97,117
Cire, de toutes sortes	"		37,253		27,347		35,594		43,398		33,812
Tissus élastiques	"		62,099		65,077		57,013		37,755		18,556
Fouets de toutes sortes, y compris les mèches et les lanières	"		6,011		7,608		5,413		4,510		4,277
Corniches de fenêtres et rouleaux de fenêtres de toutes sortes	"		4,035		7,992		9,053		2,267		272
Toile à stores coupée de dimension ou bordée, ou montée sur rouleaux, N.A.E., et toile à stores en pièce	" v. car.	262,510	41,610	285,017	45,737	337,849	51,075		49,053		32,066
Stores ou rouleaux pour stores	"		1,905		7,346		1,254		7,144		732
Bois et bois ouvré :—											
Barils	" nomb.	5,548	4,718	5,504	5,551	1,239	1,185	2,244	1,543	764	852
	en fr.		9,618		11,714		23,687		10,823		22,702
Jonc ou rotin ouvré ou non	imp		174		686		2,286		14		252
	en fr.		3,042		1,809		1,333		2,822		2,582
Liège ou écorce de liège, ouvrés ou non	imp		41,528		48,682		36,963		56,032		33,282
	en fr.		1,562		918		3,137		858		539
Cannes à pêche	imp		9,537		7,867		10,552		9,978		7,228
Meubles de maison, bureau, salon ou magasin, en bois, fer ou autre matière, en parties ou finis	"		138,350		129,569		264,351		267,658		110,028

COMMERCE DU CANADA AVEC LE ROYAUME-UNI—*Suite.*

PRINCIPAUX ARTICLES IMPORTÉS DU ROYAUME-UNI—*Suite.*

ARTICLES.		1911.		1912.		1913.		1914.		1915.	
		Quantité.	Valeur.	Quantité.	Valeur.	Quantité.	Valeur.	Quantité.	Valeur.	Quantité.	Valeur.
Bois et bois ouvré :—*Fin.*			$		$		$		$		$
Bois de service :—											
Bois de teck d'Afrique, amaranthe, ébène, buis, cocoboral, cornouiller, lignum vitæ (gaïac), persimmon, cèdre rouge et bois de satin	en fr.		1,296		3,977		3,473		914		639
Acajou	" pds	218,291	23,833	301,316	31,960	397,821	44,449	407,611	47,344	62,336	8,043
Chêne	" "	15,250	2,278	1,158,459	36,800	2,000	123	33,825	6,074		
Osier ou saule, non ouvré	"		4,624		4,600		3,459		3,839		6,692
Bran de scie de toutes sortes	"		3,792		4,579		2,206		1,024		25
Vitrines de toutes sortes, et parties en métal pour	imp. no.	673	6,746	1,262	9,049	793	6,453		12,296		3,996
Manches de parapluies, parasols et ombrelles, N.A.E	"		6,850		7,527		4,024		4,473		3,276
Cannes de toutes sortes	"		8,156		8,436		8,880		12,298		15,073
Pulpe de bois	"		4,088		14,861		13,530		5,171		620
Tout autre	"		89,714		94,978		116,152		168,520		101,779
	en fr.		825		3,520		6,361		18,316		1,317
Totaux, bois et articles en...	imp.		309,861		397,206		464,376		537,983		276,386
	en fr.		50,870		99,817		88,228		92,014		42,539
Laine et lainage :—											
Couvertures pure laine	imp. liv.	78,793	33,250	86,737	42,206	204,409	97,673		136,046		74,521
Tapis, nattes et paillassons, etc. :—											
Tapis, Axminster, y comp. abusson, savonnerie et moquette	" vgs	384,329	355,931	356,280	338,982	314,612	377,324	184,754	225,088	132,278	136,990
Tapis de Bruxelles, y compris Wilton et Teprac	" "	384,070	313,722	351,619	343,971	446,701	419,121	398,441	422,131	145,820	166,246
Tapis, façon d'Ecosse, 2 à 3 doubles tout laine ou union	"	188,408	127,493	142,257	116,594	74,437	65,349	46,852	43,372	19,495	14,821

Nattes et paillassons, y compris grandeurs de foyer, 30 pds car., et plus petits, laine, N.A.E..	imp.	....	.....	420,836	.....	538,470	....	728,653	.....	792,163	... .	347,002
Tapis, tapisseries, y compris ceux imprimés sur cylindres ou machines et velours.....	"	vgs.	1,030,102	561,539	1,041,519	575,985	1,063,997	618,651	762,653	420,661	388,064	200,806
Tapis complets, y comp. peluches, faits à la main ou orientaux de Turquie, de Perse, du Japon, des Indes ou de Smyrne . . .	"	vgs carr.	205,020	179,387	161,877	163,471	387,508	420,933	328,921	369,131	257,454	270,281
Vêtements;—												
Tricots.....	"	"	... .	752,108	.....	788,867	.....	1,191,672	.....	1,013,430	.....	424,400
Vêtements de dessus pour femmes et enfants.....	"	"	. ...	172,395	.....	188,042	....	182,473	.....	225,127	.....	191,567
Châles.....	"	"	.....	52,642	.....	67,687	.....	106,257	. ....	82,243	.. ..	57,756
Chemises de laine.....	"	douz.	1,603	16,037	4,206	34,781	4,976	45,890	5,774	59,844	2,823	26,753
Chaussettes et bas de laine. ...	"	dz. prs.	891,468	1,562,762	633,060	1,139,435	796,833	1,507,981	898,287	1,695,771	645,585	1,167,888
Camisoles et caleçons.....	"		.....	101,978	.....	95,243	... .	59,632	.....	347,406	. .....	344,024
Autres vêtements, N.A.E.....	"		... .	830,621	.....	997,226	.....	1,289,858	.....	1,247,443	... .	728,778
Tissus:—												
Casimirs, draps et dœskins.....	"	vgs.	5,048,208	3,274,878	5,011,549	3,269,427	4,748,280	3,073,097	2,572,347	1,705,022	1,596,503	1,399,340
Etoffes à habits et à pardessus..	"	"	1,784,108	1,316,166	1,533,782	1,273,456	1,421,294	1,179,091	1,521,251	1,268,621	1,186,983	969,481
Vêtements de femmes et d'enf., doub. de pardes., draps italiens, alpagas, orléans, cachem., henriettas, serges, étam., cordes à fouet, étoffes croisées, unies ou jacquarts de tis. similaires, composés, en t. ou en part., de laine, tis. de poil de cham., de chèvre, d'alpaga ou anim. semb. n'exc. pas en poids 6 on. à la vge carr., quand importés à l'état brut ou non finis dans le but d'être teints ou finis au Canada.....	imp.	vgs. car.	479,771	159,837	484,172	195,718	832,138	218,662	603,425	190,462	1,225,808	323,850
Feutre, N.A.E.....	"	"	17,911	16,435	9,953	10,516	30,789	18,201	15,676	17,163	11,776	14,754
Flanelles, unies non de fantaisie...	"	"	438,334	85,483	454,268	79,223	625,085	105,593	792,052	128,947	843,237	133,861
Doublures italiennes, cobourgs, lustres, et alpagas.....	"	"	4,182,103	1,184,887	4,178,157	1,196,107	4,786,477	1,326,132	3,819,515	1,164,295	2,683,532	778,687
Etoffes en prunelles de laine	en franchise.		.....	4,161	....	1,245	.....	9,866	....	21,212	....	42,997
Tweeds.....	imp.	vgs.	2,562,524	1,676,487	2,238,190	1,493,756	2,530,941	1,438,950	2,083,728	1,252,765	1,604,280	835,476
Autres tissus et tissus ouvrés.....	"		....	5,368,294	.....	5,898,902	.....	9,054,754	.....	8,789,821	.....	5,803,726
Feutre pressé de toute espèce, n'étant ni rempli ni recouvert d'aucun tissu.....	"	liv.	429,654	101,877	477,990	143,066	499,071	174,508	577,403	174,427	359,569	145,904
Peignons, laine courte tombée des peignes dans les fabriques de tissus laineux, et loupes de laine, torses, N.A.E.....	en franchise.		.....	761,129	.....	664,706	.....	845,314	.....	914,017	....	1,033,504

COMMERCE DU CANADA AVEC LE ROYAUME-UNI—*Suite.*

PRINCIPAUX ARTICLES IMPORTÉS DU ROYAUME-UNI—*Fin.*

ARTICLES.		1911.		1912.		1913.		1914.		1915.	
		Quantité.	Valeur.	Quantité.	Valeur.	Quantité.	Valeur.	Quantité.	Valeur.	Quantité.	Valeur.
			$		$		$		$		
Laines et lainages—*Fin.*											
Paillassons pour chemins de fer	imp.	....	51,424	.....	52,401	....	61,957	.....	70,539	.....	44,333
Laine et poil de chameau, d'alpaga, de chèvre, et autres animaux semblables, non autrement préparés que lavés, N.A.E.	en fr. liv.	3,142,209	736,663	3,962,722	856,073	4,573,672	1,081,706	3,929,650	1,014,157	3,860,103	1,130,447
Laine filée	imp. "	4,168,972	2,063,581	3,888,481	2,069,115	4,464,835	2,453,579	4,342,812	2,445,273	2,188,472	1,371,479
	en fr. "	30,070	12,332	14,926	9,663	37,574	16,869	20,409	11,516	22,542	11,647
Toute autre	imp. "	.....	447	....	3,243	.....	3,340	.....	9,436	....	472
	en fr.	.....	.....	.....	.....	.....	.....	.....	.....	....	10,076
Totaux, lainages	imp.	.....	20,780,497	....	21,115,290	.....	26,219,331	.....	24,296,627	....	15,973,196
	en fr.	.....	1,515,285	....	1,531,687	.....	1,953,755	.....	1,960,902	....	2,228,671
Laine et fil et filaments de soie artificielle, pour la fabrication de tricots et autres tissus	en fr. liv.	....	.....	.....	.....	41,851	51,773	55,028	76,940	37,661	49,682
Tout autre article importé	imp.	....	93,273	.....	107,183	....	149,794	.....	190,928	.....	146,911
	en fr.	.....	17,527	.....	22,612	.....	36,879	.....	46,683	....	178,941
Récapitulation.											
Importations—Imposables		.....	85,019,220	.....	89,828,419	....	108,853,210	.....	103,000,590	.....	67,867,733
En franchise		.....	25,565,784	....	27,363,202	.....	30,788,146	.....	29,820,640	.....	22,487,892
Total, importations (mdses)		....	110,585.004	....	117,191,621	....	139,646,356	....	132,821,230	.....	90,355,625
Monnaies et lingots		....	1,797	....	810	.....	7,231	.....	514	.....	2,662
Total, importations		.....	110,586,801	.....	117,192,431	.....	139,653,587	.....	132,821,744	.....	90,358,287
" exportations		.....	136,965,111	.....	151,853,413	.....	177,982,002	....	222,322,766	.....	211,758,863
Total du commerce		.....	247,551,912	.....	269,045,844	....	317,635,589	....	355,144,510	.....	302,117,150

Principaux articles exportés au Royaume-Uni.

Articles.	1911.		1912.		1913.		1914.		1915.	
	Quantité.	Valeur.	Quantité.	Valeur.	Quantité.	Valeur.	Quantité.	Valeur.	Quantité.	Valeur.
		$		$		$		$		$
Ale et bière..... galls	2,246	2,867	6,757	6,632	.....	.....	537	284	971	1,013
Animaux sur pieds :—										
Bêtes à cornes, âgées d'un an ou moins..nomb.	.....	.....	.....	.....	.....	.....	.....	.....	.....	.....
" " âgées de plus d'un an.... "	113,795	7,942,144	47,868	3,343,625	12,069	913,954	9,778	697,807	.....	.....
Chevaux âgés d'un an ou moins. . .... "	.....	.....	.....	.....	.....	.....	.....	.....	.....	.....
" âgés de plus d'un an{prov. can.. "	197	36,072	138	35,650	74	14,400	34	8,670	7,736	1,382,345
" étr.. "	55	26,075	.....	.....	1	400	1	1,000	11,539	1,195,920
Moutons âgés d'un an ou moins..... "	.....	.....	.....	.....	.....	.....	.....	.....	.....	.....
" âgés de plus d'un an..... "	629	10,611	928	6,421	.....	.....	500	4,000	.....	.....
Tous autres sur pieds.	.....	1,075	....	2,545	.....	4,668	... .	2,275	.....	10,760
Totaux, animaux sur pieds.....	.....	8,015,977	.....	3,388,241	.....	933,422	....	713,752	.....	2,589,025
Produits d'animaux, N.A.E....	.....	89,208	.. ..	10,308	.....	24,940	.....	22,290	.. ..	2,697
Cendres, potasse et perlasse..... barils	656	30,229	668	28,998	465	21,617	403	17,965	436	22,081
Baume.....	.....	2,616	... ..	2,695	.....	186	.....	4,536	.....	2,878
Livres, photographies, etc	.....	163,369	.....	106,960	.....	227,719	.....	235,328	....	203,827
Céréales :—										
Grain :—										
Orge{Provenance canadienne..... boiss.	1,116,116	576,902	921,757	607,933	5,556,090	3,315,172	10,905,712	5,514,016	4,388,577	2,520,084
" étrangère..... .. "	.....	.....	.....	.....	78,793	53,926	478,451	241,716	861,587	507,444
Sarrasin.. ... . "	174,767	87,753	35,334	20,432	103,024	53,432	16,093	9,653	225,309	176,845
Blé d'Inde{Provenance canadienne.. ..... "	17,132	10,279	.....	.....	7,280	4,077	17,421	13,937	139,511	106,848
" étrangère.... .... "	2,513,278	1,542,787	4,624,505	2,915,055	16,955	10,173	33,399	20,039	.....	.....
Avoine{ " canadienne..... .... "	4,028,746	1,540,119	7,014,645	2,903,708	7,293,004	3,592,247	13,903,389	5,644,951	8,537,236	4,067,540
" étrangère..... "	38,715	15,486	50,661	17,732	1,783,944	865,226	40,285	21,225	1,819,621	820,352
Pois ronds.... .. .. "	60,391	94,095	38,676	58,776	22,420	43,299	12,187	27,538	25,587	66,013
" fendus. .. .. "	2,688	3,224	700	1,000	....	....	644	1,486	.....	.....
Seigle{Provenance canadienne..... "	.....	.....	.....	.....	25,544	14,305	95,413	64,393	87,282	93,291
" étrangère.. .... .. "	.. ..	....	....	....	143,454	98,659	115,593	69,356	17,142	11,999

COMMERCE DU CANADA AVEC LE ROYAUME-UNI—*Suite.*

PRINCIPAUX ARTICLES EXPORTÉS AU ROYAUME-UNI—*Suite.*

ARTICLES.		1911.		1912.		1913.		1914.		1915.	
		Quantité.	Valeur.	Quantité.	Valeur.	Quantité.	Valeur.	Quantité.	Valeur.	Quantité.	Valeur.
Céréales :—*Fin.*			$		$		$		$		$
Grain :—*Fin.*											
Blé — Provenance canadienne	boiss.	43,637,625	43,335,569	60,343,037	58,677,160	77,722,465	74,978,155	08,574,397	106,696,231	64,301,202	66,363,044
Blé — " étrangère	"	2,199,737	2,430,243	788,976	772,435	5,770,954	5,770,954	4,235,916	4,132,966	20,909,254	20,695,937
Tous autres	"	620	684	3,850	2,695	.....	.....	.....	.....	530	1,030
Totaux, grain	"	53,789,815	49,637,141	73,822,141	65,976,926	98,523,927	88,799,625	138,428,900	122,457,507	101,312,838	95,430,427
Produits du grain :—											
Son	qtx	123,316	125,146	144,184	124,677	97,822	92,221	28,717	25,355	77,986	53,042
Malt	boiss.	.....	.....	10,375	11,308	.....	.....	.....	.....	.....	.....
Farine d'avoine	brls	122,124	501,223	205,111	878,743	187,506	830,417	108,138	473,220	57,505	275,786
" de blé	"	1,884,655	8,189,837	2,338,851	9,732,708	2,880,157	12,442,479	2,794,657	11,584,843	3,137,146	15,901,713
Tous autres	"	1,185	4,444	3,368	11,006	2,989	11,956	460	2,550	.....	.....
Totaux, produits du grain		.....	8,820,650	.....	10,758,442	.....	13,377,073	.....	12,085,968	.....	16,230,541
Céréales, N.A.E :—											
Céréales préparées		.....	1,323,104	.....	1,483,107	.....	1,386,007	.....	1,408,413	.....	1,474,907
Farine de riz	liv.	1,376,200	13,625	3,229,360	40,007	858,000	12,660	946,400	7,817	.....	.....
Céréales, autres		.....	1,635	.....	254	.....	160	.....	.....	.....	4,578
Totaux, céréales, N.A.E		.....	1,338,364	.....	1,523,368	.....	1,398,827	.....	1,416,230	.....	1,479,485
Totaux, céréales		.....	59,796,155	.....	78,258,736	.....	103,575,525	.....	135,959,705	.....	113,140,453
Balais et plumeaux		.....	.....	.....	15,439	.....	7,917	.....	4,680	.....	1,271
Voitures, etc.:—											
Automobiles	nomb.	29	99,360	36	95,625	38	125,165	307	363,948	45	147,081
" parties de		.....	.....	.....	17,718	.....	11,781	.....	7,945	.....	140,000
Bicycles	nomb.	13	524	50	5,966	40	2,614	33	4,652	26	3,345
" parties de		.....	1,750	.....	4,503	.....	1,299	.....	940	.....	298
Voitures	nomb.	10	1,327	3	760	10	1,453	16	2,042	1	96

Voitures, parties de			2,554		275		426		67		15,058
Charrettes	nomb.									4	240
Wagons		1	385	2	160	1	50	1	100	2,053	309,595
Tous autres			10,379		2,242		2,475		1,484		15,009
Totaux, voitures, etc			116,279		127,249		145,263		381,678		630,722
Cidre	galls.	180,468	26,556	204,764	35,708	185,828	22,014	150,683	19,580	85,362	15,169
Vêtements et hardes			48,785		66,917		85,577		135,550		6,316,869
Houille, coke, etc			18,382		131,587		120,305		61,604		96,940
Cordage, câble de ficelle			16,686		3,544		381		2,240		110,018
Coton et cotonnades			19,382		33,831		33,283		33,275		231,164
Drogues, teintures, produits chimiques, etc.—											
Acétate de chaux	liv.	5,186,407	112,144	7,631,899	132,992	11,111,531	211,317	5,719,895	120,075	7,667,068	130,519
Carbure de calcium	"			1,093,010	32,335	44,550	1,337				
Teinture			1,160		70		202		1,128		
Extrait d'écorce de pruche	brls.	3,634	43,596	2,535	30,328	1,544	16,520	1,267	15,170	2,371	28,512
Gomme sappate	liv.			16,160	4,836	20,000	9,000			20,000	9,750
Phosphore	"			638,720	89,974	451,220	62,543	629,390	88,521	558,050	84,458
Racine sénéga	"			29,199	13,717	27,044	15,609	40,153	24,354	4,540	2,510
Tous autres			348,929		187,312		234,463		211,246		264,723
Totaux, drogues, etc			505,829		491,564		550,991		460,494		520,472
Poteries et tous articles en			3,818		2,762		4,767		4,592		2,552
Appareils électriques			9,083		16,030		11,574		38,796		30,239
Engrais			725				25,441		3,104		7,877
Poisson :—											
Morue, salée, sèche	qtx.	38,611	121,862	38,479	131,998	21,158	72,698	25,073	92,511	12,411	54,134
Hareng, fumé	liv.	7,400	148	41,186	1,180	29,130	905	29,460	768	4,950	256
Homard, en boîte	"	260	7,818			162	3,150				
" frais	brls.	3,131,889	930,731	3,118,910	1,081,098	2,889,877	909,847	2,907,990	1,024,897	2,815,158	1,129,646
Saumon, en boîte		456,916	58,890	417,090	46,806	658,550	58,934	1,095,924	127,356	854,429	92,023
" frais		19,660,043	2,936,319	22,989,444	2,918,585	15,999,637	2,605,424	48,862,802	5,436,772	25,385,101	4,018,304
Tous autres			4,076		102,107		46,040		58,696		134,113
Totaux, poisson, etc			4,059,844		4,281,774		3,696,998		6,741,000		5,428,476
Lin, chanvre, jute et articles en			3,616		9,652		4,970				7,022
Fruits :—											
Pommes sèches	liv.	268,390	16,013	178,744	6,232	121,188	7,837	424,200	25,877	2,307,481	138,048
" vertes	brls.	476,190	1,598,359	1,481,485	4,678,245	1,245,932	3,807,451	858,413	3,137,267	1,041,913	2,460,413
En boîtes ou en conserves			200,299		229,881		217,183		382,854		433,808
Tous autres			41,749		60,937		36,144		111,730		45,315
Totaux, fruits			1,856,420		4,975,295		4,068,615		3,657,728		3,077,584

COMMERCE DU CANADA AVEC LE ROYAUME-UNI—*Suite.*

PRINCIPAUX ARTICLES EXPORTÉS AU ROYAUME-UNI—*Suite.*

ARTICLES.		1911.		1912.		1913.		1914.		1915.	
		Quantité.	Valeur.	Quantité.	Valeur.	Quantité.	Valeur.	Quantité.	Valeur.	Quantité.	Valeur.
			$		$		$		$		$
Fourrures et peaux :—											
Fourrures, non préparées			2,490,164		1,747,029		2,662,489		3,077,244		1,298,408
" le produit d'animaux marins			238,913		67,000		13,302		42,029		7,528
" toutes autres			28,352		34,697		30,000		37,847		29,215
Totaux, fourrures et peaux			2,757,429		1,848,726		2,705,791		3,157,120		1,335,151
Verre			8,044		7,152		12,807		15,781		20,572
Graisse et graillons	liv.	58,836	1,996	34,542	3,712	26,791	1,900	512,750	22,059	83,623	3,889
Poudre à canon et autres explosifs			21,519		22,873		13,847		16,032		167,927
Gutta-percha et articles en			49,954		44,017		20,882		38,637		186,130
Poil			3,616		8,609		7,367		7,084		14,410
Chapeaux et bonnets			3,497		5,113		1,882		3,538		5,432
Foin	tonn'x.	112,529	1,152,629	104,817	1,027,995	62,871	759,241	26,916	296,331	6,458	89,189
Peaux crues, autres que fourrures			139,854		39,613		6,416		10,003		7,634
Houblon	liv.	162,625	20,399	16,454	1,857	182,625	33,645	279,560	62,977	167,935	35,430
Bijouteries de toutes sortes, N.A.E.					64,185		57,062		70,503		129,704
Vieux cordages	qtx.	55,623	204,934	79,569	368,777	82,042	345,211	9,035	19,048	167	408
Cuir et cuir ouvré :—											
Non ouvré :—											
Cuir à semelles	liv.	6,006,291	1,445,587	5,819,090	1,346,864	3,067,085	823,050	5,001,278	1,468,420	7,544,817	2,294,902
" à empeignes	"	644,613	172,762	776,517	142,180	358,702	84,045	129,310	32,469	896,389	531,927
" N.A.E.	"	610,284	100,190	809,235	133,208	1,044,358	240,387	1,430,047	319,017	418,745	125,123
Ouvré:—											
Bottes et souliers			6,049		3,924		3,717		4,431		35,586
Harnais et sellerie			433		611		898		3,203		1,652,395
Tous autres, N.A.E			8,351		6,865		5,838		10,837		39,865
Totaux, cuir et cuir ouvré			1,733,372		1,633,652		1,157,935		1,838,377		4,679,798
Métaux et minéraux, ouvrés :—											
Cuivre jaune, toutes sortes	qtx.							6,561	67,380	5,041	54,282
Cuivre rouge, fin, cont. dans le min., etc.	liv.	5,665,188	433,853	5,238,110	396,955	5,385,527	403,851	6,805,093	512,093	11,062,501	853,900
" toutes sortes	qtx.							6,391	87,307	3,655	45,258

Or et argent :-										
Quartz aurifère, poudre d'or, pépites, etc		1,025		21,010		57,034		3,381		105,324
Argent métail., contenu dans le minerai	onces.	10,032,147	5,081,196	7,664,301	3,916,586	17,926,748	10,318,158	24,260,358	13,925,884	16,533,652	8,848,064
Fer et acier, et articles en :—											
Instruments aratoires:—											
Bineuses	nomb.			410	8,583	471	9,141	421	10,526	183	4,641
Forets	"							626	34,781	748	36,612
Herses	"	1,570	8,580	291	3,437	226	2,564	721	8,345	380	4,738
Moissonneuses	"	1,375	141,799	1,532	159,054	1,998	209,289	2,278	233,131	1,442	146,059
Râteaux à foin	"	340	10,663	729	20,180	131	2,914	573	13,402	317	6,427
Faucheuses	"	767	26,928	892	30,914	1,747	60,291	878	30,270	1,258	42,885
Charrues	"	726	12,353	1,046	15,959	596	20,017	621	8,400	502	9,766
Moissonneuses-lieuses	"	20	1,216	28	1,619	103	6,070	10	660	4	220
Tous autres	"		83,852		105,242		79,373		71,505		49,982
Parties de	"		140,005		110 704		47,440		77,347		53,524
Totaux, instruments aratoires			425,396		455,692		437,099		488,367		354,884
Moulages, N.A.E			5,499		2,555		852		1,677		127,547
Fusils, carabines et armes à feu de tout genre			9,289		7,454		9,100		13,028		161,263
Quincaillerie			37,122		35,173		32,292		34,831		148,458
Machineries,—											
Machines linotypes							32		562		
Machines à coudre	nomb.	133	3,230	2,051	27,226	110	2,263	27	1,514	164	5,188
Cl vigraphes	"	3,058	207,748	3,430	217,515	2,055	152,705	2,150	142,529	1,861	120,093
Autres machineries			77,916		70,126		66,143		85,595		78,667
Minerai de fer	ton'x.	11,927	41,693			16,800	64,712	11,800	45,312		
Fer en gueuse	"	146	4,200	168	6,070	76	1,860	99	2,665		
Vieux fer	"	4,944	3,445	17,224	10,176	6,777	3,182	21,794	15,979	17,206	6,864
Poêles	nomb.	95	2,237	20	961	17	579	11	427	38	1,488
Acier et acier ouvré, N.A.E										266,923	543,462
Tous autres, fer et acier ouvrés			170,946		114,467		108,314		224,599		4,493,408
Totaux, fer et acier			988,721		947,415		879,133		1,057,085		6,041,322
Etain, articles en			2,690		3,547		3,215		2,490		80,328
Métaux et minerais divers et articles en :—											
Alumin. en gueuse, barres, lingots, etc.	liv.	21,649	324,244	19,395	256,561	41,979	459,150	43,214	605,862	51,755	810,227
" ouvré									17		448.127
Amiante	ton'x.	6,843	208,499	7,314	168,424	8,802	211,450	7,937	255,067	14,726	513,877
Amiante, sable d'	"							1,024	11,234	967	12.223
" articles en	"								7,256		37,169
Balayures bijoutiers			28,347		33,695		42,511		28,899		29,736
Mica	liv.	188,377	60,824	135,628	40,245	158,368	36,950	144,900	35,563	126,397	31,856
Nickel, pur, contenu dans le minerai, la matte ou speiss		4,948,231	750,135	5,156,464	768,232	4,826,783	718,141	6,479,250	960,621	10,838,477	1,601,251
Minerais, excepté minerai de fer	ton'x.	1,108	94,669	366	56,809	397	91,028	330	199,922	586	146,504
Plombagine, minerais bruts et concentrés	qtx	4,467	16,453	2,700	8,250	604	2,065	1,540	6,730		

COMMERCE DU CANADA AVEC LE ROYAUME-UNI—*Suite.*

PRINCIPAUX ARTICLES EXPORTÉS AU ROYAUME-UNI—*Suite.*

ARTICLES	1911.		1912.		1913.		1914.		1915.	
	Quantité.	Valeur.	Quantité	Valeur.	Quantité.	Valeur.	Quantité.	Valeur	Quantité.	Valeur.
Métaux et minéraux ouvrés ou non — *Fin.*		$		$		$		$		$
Métaux divers, etc. — *Fin.*										
Plombagine, articles en		4,039		2,006		3,227		7,210		8,458
Lattes, bardeaux et mat. de toit. en métal								113,221		54,308
Tous autres métaux et minéraux ouvrés		40,967		88,742		127,309		197,620		173,045
Totaux, métaux et minéraux ouvrés		8,035,662		6,708,477		13,353,222		18,084,842		19,895,259
Lait et crème, condensés, en boîtes ou en conserves liv.	93,128	7,583	155,088	14,047	30	3			208,073	12,075
Instruments de musique :—										
Orgues nomb.	1,222	86,579	1,604	119,979	1,726	114,677	1,583	91,771	699	39,484
Pianos "	18	6,341	22	6,138	51	14,166	47	16,895	47	16,654
Tous autres		2,959		2,718		3,882		63,143		67,546
Totaux, instruments de musique		95,879		128,835		132,719		171,809		123,684
Tourteaux oléagineux qtx.	261,833	278,819	182,456	286,337	324,136	509,509	322,350	444,349	158,720	221,482
Huiles :—										
Minérale galls.	40	8								
Huile de poisson :—										
" de morue "	44,506	14,703	27,089	11,331	8,629	3,652	28,734	9,531	8,248	2,775
" de phoque "	14,923	4,908	8,625	4,120	28,448	10,385			3,120	312
" de baleine "	735,597	138,207	1,837,688	774,395	600,481	243,604	427,571	198,169	25,633	8,934
Autres huiles de poisson "	10,050	4,960	18,627	10,627	13,710	5,337	100,683	32,770	35,795	8,572
Toutes autres "	11,762	7,200	1,627	799	20,981	18,975	17,707	11,118	39,649	41,769
Totaux, huiles "	816,878	169,986	1,893,656	801,272	672,249	281,953	574,695	251,588	112,445	62,362
Peintures de toutes sortes				48,951		48,126		170,126		137,012
" et vernis		15,962		19,554		39,483		30,735		79,757
Papier :—										
Feutre rolls.	288	352	170	138	127	148	368	499	8,715	22,725
A imprimer liv.		306,248		255,212	10,167,560	202,215	5,969,300	122,207	8,925,200	180,598
Papier de tenture rolls.	1,113	171	61	47	485	156	1,000	200	333	51

Autre, N.A.E.		534,760		358,290		384,491		398,559		394,397
Totaux, papier		841,531		613,687		587,010		521,465		597,771
Plantes et arbres		1,501		3,637		701		860		2,218
Provisions :—											
Beurre.... Provenance canadienne	liv.	1,733,060	401,621	7,458,936	1,769,510	681	173	138,349	31,950	585,605	150,612
" étrangère	"									7,950	2,385
Fromage.. " canadienne	"	180,658,059	20,577,542	162,395,097	20,733,064	153,886,885	20,497,195	142,138,799	18,533,880	135,900,614	18,936,704
" étrangère	"			1,262,266	141,231	9,200	920				
Œufs	douz.	7,067	2,428	129,830	37,800	66,024	12,134			3,688,577	1,016,796
Saindoux	liv.	168,838	21,134	181,558	20,832	34,500	4,080	36,046	2,705	1,807,146	213,207
Viandes :—											
Bacon	"	55,971,989	8,005,071	58,351,392	7,437,526	35,963,906	5,313,711	23,620,861	3,717,266	72,036,025	11,080,424
Bœuf	"	482,371	43,886	274,419	28,641	782,920	71,896	199,787	13,077	1,330,482	180,014
Viandes en boîtes	"	394,988	52,440	202,838	20,161	245,536	25,963	289,072	32,656	6,039,495	1,627,964
Jambons	"	3,782,939	503,327	2,998,850	383,720	2,423,074	316,047	1,664,787	236,468	9,198,208	1,376,151
Porc	"	96,931	12,627	43,004	5,101	4,063	462	54,784	9,257	5,849,254	781,643
Volailles préparées ou non			968		1,264		5,368		514		64,791
Langues	liv.	530	65	11,026	1,315	3,258	488			12,272	2,369
Toutes autres			195,712		1,124,597		265,219		95,567		96,862
Totaux, provisions			29,816,821		31,705,062		26,513,656		22,673,340		35,529,922
Chiffons	liv.	4,517,124	252,722	4,689,169	238,740	4,614,800	257,137	4,546,500	287,837	5,201,800	388,611
Enveloppes de saucisses					57,042		45,544		32,972		91,121
Graines :—											
Mil et trèfle	boiss.	26,781	230,981	19,463	189,289	26,750	310,629	24,226	226,222	18,485	152,848
Lin .. Provenance canadienne	"	1,019,057	2,285,411	495,496	1,004,888	2,536,336	4,537,360	8,579,713	10,482,536	675,318	928,346
" étrangère	"							956,562	1,198,681	58,983	88,475
Gazon	"	1,132	2,948	1,989	9,629	8,592	11,854	7,268	8,816	5,499	6,461
Toutes autres			557		448		7,111		14,679		138
Totaux, graines			2,519,897		1,204,254		4,866,954		11,930,954		1,176,268
Effets de colons			152,513		178,021		211,464		305,281		411,530
Vaisseaux					750		185		944		
Soies et soieries			19,882		14,387		13,509		33,091		20,159
Savon	liv.	22,546	1,192	12,525	664	24,399	1,277	92,545	9,513	199,917	16,129
Spiritueux et vins :—											
Whiskey	galls.	10,646	29,796	9,597	37,177	8,141	24,743	10,626	30,373	7,387	22,148
Alcool de bois	"	219,030	75,745	366,998	151,071	462,213	132,737	155,524	77,330	125,405	74,828
Tous autres	"	734	1,367	4,446	3,739	957	2,001	1,700	3,260	1,910	1,750
Totaux, spiritueux et vins	"	230,410	106,908	381,041	191,987	471,311	159,481	167,850	110,963	134,702	98,726

COMMERCE DU CANADA AVEC LE ROYAUME-UNI—*Fin.*

Principaux articles exportés au Royaume-Uni—*Fin.*

Articles.	1911.		1912.		1913.		1914.		1915.	
	Quantité.	Valeur.	Quantité.	Valeur.	Quantité.	Valeur.	Quantité.	Valeur.	Quantité.	Valeur.
		$		$		$		$		$
Amidon liv.	176,220	9,390	45,140	1,788	20,235	781	132,828	6,577	58,340	1,555
Papeterie		2,767		4,448		18,512		13,513		17,233
Paille ton'x.	618	3,910	975	6,861	52	374			24	194
Sucre, mélasses, etc		4,467		8,031		7,706		11,063		276,962
Suif liv.	5,795	400	927,470	60,216	890,037	55,689	1,485,576	102,419	10,000	700
Thé "	58,192	8,364	5,531	1,024	3,522	1,140	108,761	18,012	68,732	9,972
Tabac		18,036		8,596		5,159		3,812		10,920
Légumes		15,294		10,786		20,431		7,554		408,335
Bois et bois ouvré:—										
Bois non ouvré;—										
Billots M pds.	1,187	26,689	1,772	27,440	4,498	74,403		107,736		26,085
Bois de service—Noyer "	331	11,755	659	24,303	340	9,418	117	3,187	197	7,195
Madriers de pin gr. c.	21,704	1,406,444	16,728	1,342,589	17,507	1,285,863	19,100	1,322,326	13,318	1,073,420
" d'épin. blanche et autre.. "	148,651	6,471,153	137,456	5,309,113	114,797	4,683,821	136,147	5,947,348	126,417	5,829,977
" bouts de "	7,244	310,295	6,672	281,978	4,403	176,449	6,179	249,088	5,767	241,310
Lattes M	15,637	37,558	25,844	58,285	7,939	21,261	2,863	8,055	777	2,104
Palissades "	528	10,290	60	604	80	805	55	654		
Piquets "	4,186	21,196	1,263	18,211	7,516	29,735		15,196		25,153
Planches et madriers M pds.	79,778	1,659,701	96,795	1,965,224	81,618	1,825,549	74,582	1,772,368	68,348	1,580,251
Solives et voliges "	35,584	434,534	29,222	358,009	24,142	278,306	27,282	367,335	25,817	381,750
Douves, boîtes		231,703		116,881		167,887		121,906		85,668
Douves et fonds		24,904		30,014		19,272		12,956		18,358
Tous autres bois de service		203,644		152,356		168,242		191,764		96,516
Totaux, bois de service		10,828,177		9,657,567		8,666,608		10,012,183		9,341,682
Bois carré,—Frêne ton'x	228	3,779	64	1,067	73	1,497		3,146		1,086
Bouleau "	8,931	112,651	13,079	156,395	18,195	224,718		122,904		113,874
Orme "	7,430	219,732	6,475	225,442	8,169	248,429		310,847		259,735
Chêne "	8,272	205,047	9,579	187,756	9,432	256,688		258,619		214,967

Pin, rouge	ton.			1,631	39,578	1,866	64,144		31,343		
" blanc	"	18,996	597,121	21,648	811,800	26,307	939,916		311,890		387,660
Tous autres	"	917	11,204	1,452	16,806	1,125	12,017		19,188		75
Totaux, bois carré	"	44,774	1,149,534	53,928	1,438,844	65,167	1,747,409		1,057,937		977,397
Tous autres bois non ouvrés			56,706		484		3,597		2,160		5,768
Totaux, bois non ouvrés			12,061,106		11,124,335		10,492,017		11,180,016		10,350,932
Bois ouvré :—											
Portes, fenêtres et jalousies			9,963		13,462		6,693		13,400		4,975
Meubles de menage			24,777		44,846		27,311		35,891		31,645
Allumettes et éclisses pour allumettes			83,611		10,332		164				12,893
Bois à bobine et bobines			96,395		55,122		57,407		26,409		87,479
Bois à pulpe,—											
Préparations chimiques	qtx	4,113	8,219	756	1,920	322	643	3,881	5,412	450	800
" mécaniques	"	958,765	488,709	1,295,427	672,441	1,434,649	827,490	1,862,589	1,162,470	2,195,036	1,495,521
Tous autres bois ouvrés			244,530		220,572		234,385		227,718		207,683
Totaux, bois ouvrés			956,204		1,018 695		1,154,693		1,471,300		1,840,996
Totaux, bois et bois ouvrés			13,017,310		12,143,030		11,646,110		12,651,316		12,191,928
Lainages :—											
Lainages			34,029		45,881		61,668		73,401		168,164
Laine brute	liv.	781,784	159,565	299,167	50,238	697.390	123,087	448,957	93,330	12,908	1,977
Totaux, laine et lainages			193,594		96,119		184,755		166,731		170,141
Tous autres effets exportés			489,512		206,573		333,921		224,955		691,669
Récapitulation.											
Exportations—produits canadiens			132,156,924		147,240,413		170,161,903		215,253,969		186,668,554
" étrangers			4,806,047		4,592,966		7,820,099		7,068,323		25,089,164
Totaux, marchandises exportées			136,962,971		151,833,379		177,982,002		222,322,292		211,757,718
Monnaies et lingots			2,140		20,034				474		1,145
Total, exportations			136,965,111		151,853,413		177,982,002		222,322,766		211,758,863
" importations			110,586,801		117,192,431		139,653,587		132,821,744		90,358,287
Total du commerce			247,551,912		269,045,844		317,635,589		355,144,510		302,117,150

COMMERCE DU CANADA AVEC LES ÉTATS-UNIS.

(Y compris Alaska avant 1911.)

Sommaire des importations et exportations.

Exercices.	Importations (Marchandises.)			Exportations—(Marchandises.)			Monnaies et lingots		Totaux des importations et exportations	Importations pour la consommation—(Marchandises.)		
	Imposables.	En franchise	Totaux.	Provenance canadienne.	Provenance étrangère.	Totaux.	Importations.	Exportations.		Imposables.	En franchise.	Droits perçus.
	$	$	$	$	$	$	$	$	$	$	$	$
1896	34,415,039	24,875,127	59,290,166	37,789,481	1,960,740	39,750,221	5,044,634	4,698,189	108,783,210	29,101,646	24,427,744	7,767,993
1897	39,534,792	26,605,825	66,140,617	43,664,187	2,216,735	45,880,922	4,625,699	3,492,550	120,139,788	30,482,509	26,540,833	8,147,075
1898	46,096,995	36,923,040	83,020,035	38,989,525	2,092,712	41,082,237	3,880,667	4,620,441	132,603,380	38,063,960	36,760,963	9,941,624
1899	53,281,683	43,821,274	97,102,957	39,326,485	1,795,885	41,122,370	4,539,993	4,011,151	146,776,471	44,471,824	43,995,349	11,713,859
1900	60,819,752	48,388,601	109,208,353	57,996,488	1,966,417	59,962,905	7,764,201	8,656,118	185,591,577	53,897,561	48,182,616	13,491,873
1901	62,823,061	53,148,031	115,971,092	67,983,673	2,423,168	70,406,841	3,335,683	1,975,389	191,689,005	53,600,278	53,549,047	13,311,750
1902	68,922,500	54,809,293	123,731,793	66,567,784	2,994,448	69,562,232	6,062,354	1,635,452	200,991,831	60,181,808	54,562,888	15,155,136
1903	75,278,483	60,670,934	135,949,417	67,766,367	3,443,602	71,209,969	8,814,958	573,955	216,548,299	68,538,323	60,251,914	17,069,881
1904	82,980,909	66,200,334	149,181,243	66,856,885	3,856,168	70,713,053	7,815,937	2,460,496	230,170,729	77,543,780	65,466,798	19,554,586
1905	83,239,604	72,494,341	155,733,945	70,426,765	5,136,250	75,563,015	10,306,945	1,841,056	243,444,961	78,797,440	73,634,186	20,580,302
1906	94,196,820	79,465,596	173,662,416	83,546,306	4,455,003	88,001,309	7,063,695	9,805,243	278,532,663	89,540,776	79,257,600	22,187,103
1907 (9 mois.)	81,889,753	69,368,529	151,258,282	62,180,439	3,658,197	65,838,636	7,344,968	13,182,844	237,624,730	78,969,028	69,629,033	19,084,738
1908	120,927,305	93,859,964	214,787,269	90,814,871	6,105,267	96,920,138	6,003,940	16,600,362	334,311,709	110,361,367	94,287,518	27,132,543
1909	102,138,457	80,552,531	182,690,988	85,334,806	5,687,581	91,022,387	9,970,372	1,581,970	285,265,717	90,584,507	79,471,671	22,526,807
1910	133,026,137	100,045,018	233,071,155	104,199,675	6,414,652	110,614,327	5,999,394	2,536,451	352,221,327	118,834,173	98,668,242	29,515,836
1911	161,535,448	122,789,873	284,325,321	104,115,823	8,092,853	112,208,676	10,089,881	7,188,125	413,812,003	153,067,232	121,777,626	37,854,728
1912	204,870,045	137,349,086	342,219,131	102,041,222	10,915,073	112,956,295	25,925,976	7,578,339	488,679,741	196,886,150	133,542,352	49,177,584
1913	288,989,870	160,960,173	449,950,043	139,725,953	11,235,722	150,961,675	5,372,512	16,148,707	622,432,937	276,330,434	159,439,647	68,929,805
1914	262,999,229	147,586,020	410,585,249	163,372,825	13,575,474	176,948,299	15,220,763	23,511,074	626,265,385	249,482,610	146,082,718	61,895,168
1915	207,614,812	130,122,833	337,737,645	173,320,216	13,022,640	186,342,856	131,984,421	29,066,470	685,131,392	168,658,299	127,974,207	42,335,575

Principaux articles importés des Etats-Unis.

Articles Importés.		1911.		1912.		1913.		1914		1915.	
		Quantité.	Valeur.	Quantité.	Valeur.	Quantité.	Valeur.	Quantité.	Valeur.	Quantité.	Valeur.
			$		$		$		$		$
Ale, bière et porter	imp., galls.	829,547	403,887	1,017,959	578,962	1,463,626	868,709	1,533,261	882,012	740,800	437,598
Ale, au gingembre	"	.....	3,869	.....	3,557	.....	2,913	.....	1,367	.....	1,753
Animaux sur pieds :—											
Bêtes à cornes	imp. nomb	3,092	56,401	2,976	61,829	7,106	125,159	7,063	166,175	1,683	42,255
	en fran. "	278	50,106	234	46,896	249	59,245	192	49,135	284	47,208
Chevaux	imp. "	7,473	632,655	20,137	1,801,310	16,867	1,572,227	5,821	558,993	24,937	2,507,955
	en fran. "	545	344,369	659	351,632	607	307,641	598	300,668	227	116,676
Moutons	imp.	68,669	229,691	192,530	578,055	229,743	626,677	209,764	630,555	110,663	362,051
	en fran. "	14	515	23	1,075	14	450	155	7,713	63	2,184
Porcs	imp. liv.	1,945	1,169	2,918	310	5,607	450	9,055	843	3,830	795
	en fran.no.	91	3,184	26	907	54	2,429	154	3,535	65	1,814
Tous autres, N. A. E.	imp.	.....	158,842	.....	249,236	.....	154,733	.....	111,666	.....	53,338
	en franch	.....	34,926	.....	62,502	.....	72,609	.....	163,939	.....	153,792
Animaux importés temporairem. pour des expositions :—											
Chevaux	" nomb.	2,537	1,086,984	3,453	1,498,981	2,771	1,102,713	3,324	1,251,910	4,639	1,612,375
Autres animaux, vivants	"	.....	22,357	.....	55,454	.....	21,697	.....	26,965	.....	127,448
Totaux, animaux vivants	imp.	.....	1,078,758	.....	2,690,740	.....	2,479,246	.....	1,468,232	.....	2,966,394
	en franch.	.....	1,542,441	.....	2,017,447	.....	1,566,784	.....	1,803,865	.....	2,061,497
Vêtements et autres effets et meub. de ménage, n'étant pas des march. appart. à des sujets angl. décédés à l'étranger, mais domic. au Can.; livres, images, argenterie ou meubles de ménage, effets person. et aut. art. provenant de legs	en franch.	.....	3,459	.....	11,946	.....	12,295	.....	17,620	.....	16,568
Produits du Canada retournés avant cinq ans après avoir été exportés	"	.....	394,615	.....	444,232	.....	451,219	.....	616,489	.....	557,242

COMMERCE DU CANADA AVEC LES ETATS-UNIS—*Suite.*

PRINCIPAUX ARTICLES IMPORTÉS DES ETATS-UNIS—*Suite.*

ARTICLES IMPORTÉS.		1911.		1912.		1913.		1914.		1915.	
		Quantité.	Valeur.	Quantité.	Valeur.	Quantité.	Valeur.	Quantité.	Valeur.	Quantité.	Valeur.
			$		$		$		$		$
Articles importés au Canada temporairement et pour une période n'excédant pas trois mois, pour des fins d'expositions ou concours pour prix offerts par des sociétés d'agriculture	en fr		317,327		1,956,294		536,459		1,094,502		316,389
Articles pour l'usage personnel des consuls généraux	"		5,386		5,061		5,669		4,786		5,766
Articles à l'usage de l'armée et de la marine	"		759		676		13,097		127		2,721,610
Articles pour l'usage du Gouverneur général	"		2,160		473		3,198		315		2,127
Membres artificiels	"		32,732		30,734		42,364		40,621		39,093
Cendres, potasse et perlasse, en colis de moins de 25 liv	imp. liv.	10,396	559	6,025	273	23,377	1,730	25,678	984	4,022	150
Cendres, potasse et perlasse, en colis de pas moins de 25 liv	en fr	787,308	12,010	144,069	7,024	93,897	4,099	116,535	5,138	57,564	5,750
Asphaltum ou asphalte, solide	" qtx	455,720	415 743	552,232	504,809	848,618	709,621	715,716	601,960	605,193	486,232
Asphalte, non solide	imp.								33,318		29,695
Tables ou jeux de bagatelle	" nomb.	846	2,325	705	5,246	1,582	6,830		7,042		6,249
Sacs contenant du ciment	" "		44,180		175,842		435,259		62,448		15,023
Sacs et autres couverts employés pour l'importation du sel	"		11,272		11,508		25,447		17,608		20,629
Poudre à levain	" liv.	411,837	116,852	533,614	152,685	651,204	177,617	730,443	206,650	519,976	149,465
Billes, queues et râtel. et procédés p. queues de tables de bag. et de billes d.	"		13,062		19,117		23,372		19,036		10,912
Paniers de toutes sortes. N.A.E.	"		36,206		40,721		49,114		68,040		42,855
Bains, cuvettes à bains, bassins, latrines, lavabos, urinoirs, éviers, et cuves à lessive de toutes matières	"		194,330		220,545		294,798		287,535		198,778
Cloc. imp. p. l'usage d. églises seulem.	en fr		17,316		20,369		24,817		26,326		16,876
Cloches et gongs, N.A.E	imp.		47,103		39,576		49,366		48,876		31,383
Ceint. de t. sort., N.A.E., exc. en soie	"		50,680		64,816		75,585		71,929		55,772
Tables de billard	" nomb.	1,366	49,533	2,492	72,331	775	53,401	400	35,911	120	5,019
Cirage, encre à souliers et pour cordonniers ; cirage pour harnais et cuir, N.A.E	"		75,314		82,849		116,603		103,215		91,288

Scories de hauts-fourneaux	en fr.		963		9,256		3,257		,861		2,248
Stores en bois, métal ou autres mat., non textiles ou en papier	imp.		3,566		3,484		3,624		4,518		2,744
Bleu pour la buanderie	"		3,744		3,933		6,065		5,237		5,490
Chaloupes de sauvetage, et autres appareils importés par des sociétés pour encourager le sauvetage	en fr.		259		1,489		10,424		2,173		2,914
Chaloupes ouvertes, d'amusement, à voiles, esquifs et canots	imp. nomb.	596	26,303	793	35,857	669	26,563	863	31,688	766	26,471
Os, à l'état naturel	en fr. qtx.	4,641	10,009	9,435	14,994	13,800	19,389	6,257	13,814	8,283	15,419
Livres, publicat. périodiques, etc.—											
Chromos, chromotypes, oléographies, et autres, cartes, dessins ou œuvres artistiques de semblable nature, produits autrement que par le dessin et la peinture à la main; impressions, lithographies ou étampages, pour commerce ou annonces ou non, lithographiés, imprimés ou étampés sur papier, carton ou autres matériaux, N.A.E.	imp. liv.	10,253	3,098	30,914	18,238	89,157	69,812	33,313	12,574	10,953	5,869
Billets de banques, oblig., lettres de changes, chèques, bill. à ord. ou au port., traites, et tous documents sembl., non sign., et entêtes de comptes, envel., reçus et autres form. ou cotes, en blanc, imprim., litho. ou imprimés sur plaq d'acier, de cuivre ou autres, et autres impressions, N.A.E	"		179,233		186,370		232,085		252,937		218,859
Bibles, livres de prières, psautiers et livres d'hymnes et traités religieux, etc.	en fr.		95,295		94,440		144,422		107,17-		101,220
Brochures, cartes illustrées, circulaires pour annonces, etc., N.A.E	imp.		1,047,108		1,167,252		1,432,707		1,403,853		936,178
Livres imp. par tout gouvern. ou association pour l'avancement des sciences ou des lettres, et rapp. officiels annuels de sociétés relig. ou bienfaisantes, et publiés parmi les procédures de ces associations, pour leurs membres, et non dans un but commercial ou industriel	en fr.		2,066		1,308		2 092		3,074		6,567

COMMERCE DU CANADA AVEC LES ETATS-UNIS—*Suite.*

PRINCIPAUX ARTICLES IMPORTÉS DES ETATS-UNIS—*Suite.*

ARTICLES IMPORTÉS.		1911.		1912.		1913.		1914.		1915.	
		Quantité.	Valeur.	Quantité.	Valeur.	Quantité.	Valeur.	Quantité.	Valeur.	Quantité.	Valeur.
Livres, périodiques, etc.—*Fin.*			$		$		$		$		$
Livres non imprimés ou réimprimés en Canada pour l'usage des collèges, etc., bibliothèques publiques, bibliothèques de collèges, etc., et sociétés légales et qui sont la propriété des autorités de cette bibliothèque et non la propriété de particuliers	en fr.		252,287		292,993		315,427		308,933		333,984
Livres imprimés et fabriqués depuis plus de 12 ans	"		6,226		8,446		10,573		14,510		6,393
Livres sur l'application des sciences aux industries de toutes sortes, et livres imprimés en toute autre langue que l'anglais et le français, ou en deux langues autres que l'anglais et le français, ou en trois langues ou plus	"		152,771		157,517		207,716		214,833		137,739
Cartes, pour l'amirauté	"		262		246		375		798		479
Cartes servant dans les écoles pour les aveugles	"		20		20		24		10		23
Cartes, géographiques, N.A.E.	imp.		15,585		19,338		34,206		31,359		26,005
Taux de transport de ch. de fer et de télég., en livrets ou en forme de pamphelets, et horaires de ch. de fer en dehors du Canada	"		18,086		17,171		19,521		24,975		21,368
Globes géographiques, topographiques et astronomiques	en fr.		4,993		5,728		6,025		5,848		3,325
Etiquettes pour boîtes de cigares, fruits, légumes, viandes, poissons, confiseries et autres marchandises ; ainsi qu'étiquettes pour prix, pour expédition, etc., et billets de chemins de fer lithographiés ou imprimés, ou en partie imprimés, N.A.E.	imp.		141,138		192,056		292,138		283,044		213,253

Manuscrits et cartes d'assurances..	en fr.....	.....	5,191	.....	11,024	.....	20,101	.....	31,598	.....	80,475
Journaux et revues hebdo., mens., trimest. et bi-mens., et publications littéraires hebdomadaires, non reliés.....	en fr.....	.....	787,893	.....	881,621	.....	1,052,558	.....	1,212,194	.....	1,339,730
Nouvelles, romans, ou ouv. similaires, non reliés, ou brochés ou en feuilles, non comp. les num. ann. de Noël, ou les pub. commun. conn. sous le nom de livres-jouets, ou livres d'enfants.....	imp..	.....	57,444	.....	56,265	.....	60,685	.....	63,754	.....	45,471
Pamphlets, annonces, pancartes, brochures d'annonces illustrées, livres de prix illustrés, catalogues et livres de prix ; calendriers d'annonces et almanachs, médicaments brevetés et autres circulaires d'annonces, feuilles ou pamphlets	" liv ..	1,184,230	323,485	1,488,282	434,159	2,018,986	610,861	2,291,082	712,618	2,227,913	664,839
Placards, pancartes, billets et feuilles pliées	" " ..	167,724	48,232	113,097	28,628	97,239	25,069	114,355	31,875	47,603	13,184
Musique imp., reliée ou en feuilles et mus. pour ins. mécaniques...	"	.....	186,402	.....	243,461	.....	236,224	.....	253,488	.....	190,815
Tous autres.....	"	.....	113	.....	59	.....	151	.....	5,822	.....	9,237
	"	.....	230	.....	754	.....	528	.....	556	.....	654
Totaux, livres, etc..	imp.....	.....	2,019,924	.....	2,362,997	.....	3,013,459	.....	3,076,299	.....	2,345,078
	en fr.....	.....	1,307,234	.....	1,454,097	.....	1,759,841	.....	1,899,529	.....	2,010,589
Bottes et souliers et pant. de toutes sortes, excepté caoutchouc et cuir	"	.....	30,596	.....	25,822	.....	40,406	.....	60,039	.....	61,612
Spécimens botaniques, entomologiques et minéralogiques.....	en fr.....	.....	1,394	.....	4,966	.....	1,040	.....	2,643	.....	1,509
Bretelles et leurs accessoires	imp.....	.....	45,607	.....	42,738	.....	63,773	.....	67,294	.....	37,449
Céréales :—Grain :—											
Orge (v. la n. au b. de la p. 121)...	imp. boiss.	155,564	96,469	7,884	5,977	111,954	72,383	642,920	342,573	1,076,228	537,170
Fèves.....	" " .	27,275	73,537	25,207	72,549	82,974	191,152	30,586	84,015	29,522	76,873
Blé d'Inde.....	" " .	2,412,624	1,466,313	4,172,538	2,918,494	993,412	691,892	1.038,565	732,445	901,401	688,980
	en. fr.....	11,517,028	6,948,102	15,128,468	9,764,703	8,867,776	5,501,334	5,614,094	3,612,203	8,101,779	5,907,047
Avoine (v. la n. au b. de la p. 119).	imp. boiss.	44,375	20,881	612,763	330,595	3,886,177	1,551,909	233.672	110,804	3,113,852	1,378,255
Pois.....	" " .	21,367	69,917	22,794	82,945	59,520	175,761	31,524	108,195	28,734	80,418
Seigle (v. la n. au b. de la p. 119).	" " .	222	261	4,992	4,330	254,582	174,495	264,577	155.671	439,157	282,107
Blé (v. la n. au b. de la p. 119)....	" " .	4,828,502	5,214,060	2,808,287	2,837,608	8,219,335	8,131,279	8,418,572	8,419,450	35,982,280	35,909,675
Tous autres..	" " .	353	372	420	428	508	599	269	343	2,236	1,988
	en fr.....	.....	369	.....	543	.....	1,135	.....	150	.....	81
Totaux, grain	imp.....	.....	6,941,810	.....	6,252,926	.....	10,989,470	.....	9,953,496	.....	38,955,466
	en fr.....	.....	6,948,471	.....	9,765,246	.....	5,502,469	.....	3,612,353	.....	5,907,128

COMMERCE DU CANADA AVEC LES ÉTATS-UNIS—*Suite.*

PRINCIPAUX ARTICLES IMPORTÉS DES ETATS-UNIS—*Suite.*

ARTICLES IMPORTÉS.		1911.		1912.		1913.		1914.		1915.	
		Quantité.	Valeur.	Quantité.	Valeur.	Quantité.	Valeur.	Quantité.	Valeur.	Quantité.	Valeur.
Céréales :—*Fin.*			$		$		$		$		$
Produits du grain :—*Fin.*											
Son, déchets de mouture, etc.	imp.		29,437		33,061		16,427		19,627		47,777
Nourr. p. bestiaux c. des mélass.	"								41		2,416
Fleur ou farine :—											
Fleur et farine de sarrasin	" qtx.	2,452	7,910	1,872	6,791	2,752	9,620	2,622	8,315	1,857	7,074
Farine de maïs	" brls.	41,969	122,653	41,899	124,921	55,730	176,779	51,036	168,856	61,371	217,126
Farine d'avoine et av. roulée.	" "	4,456	335	8,556	483	75,575	2,314	13,652	657	10,551	494
Farine de seigle	" "	4,550	16,960	4,383	17,599	5,485	19,577	8,876	28,807	11,549	43,900
Farine de blé	" "	61,166	247,565	47,003	198,489	59,107	268,241	55,747	242,201	55,001	257,538
Grain, farine, fleur, etc., de toutes sortes, lorsqu'endommagés par l'eau en transit ou avant leur importation au Canada	" "		799		517		1,571		451		1,360
Hominy, maïs concassé, évaporé ou séché	imposables.		6,281		6,012		11,383		22,014		26,946
Farine de malt, contenant moins de 50 p. 100 de malt	" liv.	5,732	455	7,454	419	100	7	7,716	320	5	1
Farine de malt, contenant au moins 50 p. 100 de malt	" "	155,790	3,775	3,800	176	90,529	2,988				
Malt non broyé, broyé ou moulu.	" "	2,776,526	64,978	548,499	13,410	3,852,097	85,133	8,887,308	192,221	2,722,877	67,020
Totaux, produits du grain	"		501,148		401,878		594,040		683,540		671,652
Céréales, N.A.E. :—											
Orge perlé, mondé, grillé ou moulu	imp. liv.	2,011,118	25,507	11,425	778	145,031	5,384	80,381	2,430	42,707	997
Biscuits de toutes sortes	" "	485,551	52,959	357,870	35,916	491,603	43,844	515,228	49,356	904,042	68,456
Pain azyme	en fr.		9,673		33,585		10,629		61,857		52,951
Céréales préparées	imp.		317,069		215,304		322,812		321,265		240,915
Macaroni et vermicelle	"	786,953	38,143	536,685	28,198	660,011	34,520	599,220	31,514	1,102,713	61,139
Riz	imp. liv.	299,453	14,659	824,827	32,251	1,301,230	53,362	1,254,089	57,528	952,180	41,275
	en fr	11,214	241	52,10	1,510	140,277	4,154	1,207,083	33,232	500	10
Farine de riz et sagou	imp.	56,400	1,799	9,461	340	47,232	2,029	301,913	14,785	204,100	13,699
Sagou et tapioca	" liv.	232,020	8,954	201,874	9,396	68,789	3,325	81,396	3,689	38,541	2,227

Farine de tapioca	imp.	liv.	37,247	1,097	338,402	10,095	327,112	11,507	567,853	20,590	536,880	17,110
Toutes autres, N.A.E.	"			36,100		61,627		93,396		81,760		110,699
	en fr.									503		1,312
Totaux, céréales, N.A.E.	imp.			496,287		393,905		570,179		582,917		556,517
	en fr.			9,914		35,095		14,783		95,592		54,273
Totaux, céréales	imp.			7,039,245		7,048,709		12,153,689		11,219,953		40,183,635
	en fr.			6,958,385		9,800,341		5,517,252		3,707,945		5,961,401
Briques, tuiles et argiles :—												
Briques ;—												
Pour construire	imp.	M.	30,512	278,716	48,748	438,652	82,952	777,006	46,887	490,596	24,526	287,224
Réfract. d'une classe ou espèce non fabriquée au Canada	en fr.			791,202		754,202		882,569		713,860		431,990
Réfractaire, N.A.E.	imp.									176,297		120,244
Pour pavage	"	M.	3,146	35,976	5,016	78,275	7,011	94,005	7,211	98,471	6,514	105,681
Blocs pour construction et cloisons, et tuile réfractaire pour la construction	"									375,796		244,845
Pierre ;—												
Porcelaine	en fr.	qtx.	74,638	34,472	57,160	25,537	122,961	49,980	261,967	96,251	215,800	79,127
Argile réfractaire non ouvrée	"			103,811		86,269		134,048		100,676		77,784
Tuyaux d'égout, de drainage, d'intérieur de cheminée ou ventous., capuchons de cheminées et blocs inverses, vernis ou non	imp.			151,283		350,961		432,394		396,830		270,177
Tous autres	"			195,912		396,784		671,501		213,702		155,996
	en fr.			23,816		15,251		22,098		29,958		43,858
Totaux, briq., etc., tu. et ar.	imp.			661,887		1,264,672		1,976,906		1,763,692		1,184,167
	en fr.			953,301		881,259		1,088,695		940,745		632,759
Soies de cochon	en fr.	liv.	82,531	61,023	80,512	61,608	79,740	75,401	73,659	59,391	63,540	67,659
Gomme anglaise, dressine, crème d encollage et encollage à émail	imp.	"	691,790	22,868	840,714	32,476	1,506,466	58,628	1,023,426	43,160	877,657	28,176
Millet à balais	en fr.			366,945		419,267		372,322		323,445		285,513
Balais et brosses	imp.			207,235		226,824		300,972		295,656		176,580
Boutons	"			282,457		335,460		492,170		442,995		346,928
	en fr.			10,034		21,482		26,508		21,924		19,766
Frange d'or et d'argent	"			1,874		7,906		726		830		1,243

NOTA :—IMPORTÉS POUR LA CONSOMMATION.

Orge	imp.	boiss.	155,564	96,469	7,884	5,977	41,328	25,914	3,624	3,459	43,875	26,745
Avoine	"	"	12,199	7,524	77,282	41,034	203,541	80,579	59,266	23,519	1,407,133	696,167
Seigle	"	"	222	261	4,992	4,330	85,034	59,611	53,492	36,803	52,667	50,038
Blé	"	"	115,350	98,631	121,743	103,953	616,383	519,595	133,229	115,410	1,870,174	1,803,338

COMMERCE DU CANADA AVEC LES ÉTATS-UNIS—*Suite.*

Principaux articles importés des États-Unis.—*Suite.*

Articles Importés.		1911.		1912.		1913.		1914.		1915.	
		Quantité.	Valeur.	Quantité.	Valeur.	Quantité.	Valeur.	Quantité.	Valeur.	Quantité.	Valeur.
Collections de monnaies, médailles et timbres poste	en fr.		$		$		$		$		$
Chandelles	imp. liv.		1,063		622		1,664		1,829		1,995
Balais de tapis	" nomb.	435,193	66,625	506,630	69,871	528,740	71,743	545,466	70,921	624,211	80,376
Tapis nattes et paillassons, N.A.E.	"	1,736	6,435	1,450	3,894	4,651	16,071	8,506	33,364	7,995	37,288
			19,330		14,795		19,237		40,508		16,071
Voitures, etc. :—											
Automobiles et véhicules automoteurs de toute espèce	" nomb.	3,207	3,798,589	5,630	6,077,497	8,038	9,223,171	5,804	6,459,346	5,143	4,532,138
Automobiles et véhicules automoteurs, parties d'	"		491,615		854,000		762,321		3,965,173		2,139,552
Bicycles et tricycles	" nomb.	3,511	45,242	3,538	47,434	3,334	41,640	3,816	30,567	2,519	22,162
" " parties de	"		9,316		17,114		17,000		29,439		16,468
Wag. de ch. de f. ferm. ou pl.-form.	" nomb.	354	212,986	1,905	1,528,626	8,151	6,488,672	4,596	3,972,846	120	58,697
" à passagers	" "	32	57,369	20	208,469	93	302,577	208	2,067,291	34	257,149
" tram. ou voit	" "	6	4,670	3	5,307	8	1,614	17	36,710		
Autres wagons, N.A.E.	" "	4,425	376,330	5,092	637,916	6,844	1,175,709	4,113	850,613	1,907	256,505
Parties de wagons de ch. de fer	"		288,373		252,959		370,698		431,242		84,970
Bogheis, carrosses, voitures de plaisir et véhicules, N.A.E	" nomb.	1,302	103,472	1,518	98,355	1,967	106,939	1,552	98,453	865	43,769
Voitures et traîneaux d'enfants	"		228,755		227,577		311,243		404,928		305,798
Cutters	" nomb.	9	301	18	617	24	389	7	242	36	708
Charrettes de ferme et à march	" "	12,445	583,592	13,368	614,443	13,944	643,824	8,698	416,391	3,035	147,045
Ebouleurs p. voies ferrées ou routes	"		124,940		152,752		148,372		114,830		34,877
Traîneaux	" nomb.	943	21,646	1,194	43,744	1,100	21,642	457	8,042	97	2,238
Brouettes, camions et charrettes à bras	" "	12,789	80,607	17,543	104,038	25,955	187,955	21,680	119,844	8,987	46,898
Toutes autres	"		166,510		175,299		169,060		148,618		63,153
Totaux, voitures, etc	"		6,594,313		11,046,147		19,972,826		19,154,575		8,012,127
Registres à monnaie	" nomb.	1,450	120,633	936	65,266	1,215	61,523		210,260		121,177
Celluloïde, articles en, N.A.E	"		41,938		43,376		56,430		48,853		39,116

Celluloïde, moulé en forme p. manches de couteaux, mais non foré ni autrement ouvré, aussi, balles et cylindres de celluloïde moulés, revêt. d'étain en feuille ou non, mais non finis ni autrement ouvrés ; et ébauches d'abat-jour en cell. pour lampes, et ébauches de peignes...	imposables.	.....	24,335	.....	13,770	....	2,521	.....	66	.....	7
Celluloïde, xylonite ou xyolite, en feuilles, en blocs, en baguettes, ou barres, non autrement ouvrés que moulés ou pressés.....	"	.....	112,401	.... ..	112,094	.. ..	27,720	.....	2,778	.....	2,624
	en franchise	... .	.....	.....	... .	.....	86,562	.....	101,657	....	72,418
Ciment :—											
De Portland et hydraulique.....	imposables.	592,301	258,571	1,802,373	673,394	4,406,347	1,769,904	510,672	257,094	190,224	86,510
Tous autres	"	....	5,451	... .	4,642	.....	7,631	.....	17,461	.....	7,617
Totaux, ciment	"	.....	264,022	....	678,036	.....	1,777,535	.....	274,555	.....	94,127
Chronomètres et boussoles pour navires.....	en franchise.	.....	5,265	.....	6,070	.....	7,553	.....	6,112	.....	4,317
Vêtements d'église	imposables.	.....	1,481	.....	1,686	....	2,497	....	2,675	.....	2,188
Horloges, registre horaires, clefs et mouvements d'horloges.....	"	.....	348,695	.....	366,190	....	529,733	....	463,875	....	285,105
Tissus collés ou gommés, pour la fabrication de tissus sensibilisés, pour imprimer en bleu ou en noir.	"	.....	1,494	....	4,717	.....	10,160	.....	7,980	....	3,703
Tordeuses à linge pour usage domestique et leurs différentes parties..	" nomb.	8,587	25,219	11,045	33,253	12,107	36,402	.....	33,999	.....	26,101
Vêtements et livres, donnés dans un but de charité.....	en franchise.	.....	15,448	.. ..	17,521	... . ..	25,691	.....	33,242	.....	59,896
Houille et coke, etc. :—											
Charbon de bois.....	imposables.	..... .	23,234	.....	44,901	.....	75,724	.....	85,967	....	95,231
Houille anthracite..... . ....en franc. ton.		3,434,399	15,612,164	4,084,407	19,155,390	4,208,630	20,275,594	4,351,833	20,584,198	4,356,268	20,797,654
Houille bitumineuse ronde et tout venant, et houille, N.A.E, ...	imp. "	7,142,582	14,223,965	9,483,724	19,279,293	9,924,999	19,873,359	12,088,712	24,790,425	7,141,282	13,227,256
Houille bitumi. menue, pouvant passer au tamis à mail. de $\frac{3}{4}$ pc.	" "	1,427,660	1,965,345	1,675,405	2,123,865	2,160,753	2,893,746	2,919,139	4,297,170	2,312,601	3,246,856
Coke..... ....en franc. "		762,827	1,886,127	641,224	1,634,102	709,966	2,022,312	708,440	2,058,715	506,638	1,444,992
Coke moulu, pour la fabrication de batteries électriques.....	" qtx.	2,837	4,429	5,916	7,254	5,362	6,192	12,091	13,560	11.280	14,420
Totaux, houille, coke, etc..	imposables	.....	16,212,544	.....	21,448,059	..... .	22,842,829	....	29,173,562	.....	16,569,343
	en franchise	... .	17,502,720	.....	20,796,746	.....	22,304,098	.. . ...	22,656,473	.....	22,257,066

COMMERCE DU CANADA AVEC LES ETATS-UNIS—*Suite.*

PRINCIPAUX ARTICLES IMPORTÉS DES ETATS-UNIS—*Suite.*

ARTICLES IMPORTÉS.			1911.		1912.		1913.		1914.		1915.	
			Quantité.	Valeur.	Quantité.	Valeur.	Quantité.	Valeur.	Quantité.	Valeur.	Quantité.	Valeur.
Fèves cacao, pulpe, pâte, chocolat. et autres préparations de cacao:—				$		$		$		$		$
Fèves de cacao, non grillées, écrasées ou moulues	imp.	liv.	.....	.....	.....	.....	.....	.....	2,954,000	418,013	2,785,700	345,631
	en fr.	"	1,972,373	235,869	4,131,785	508,702	4,845,338	657,099	748,080	106,605	.....	.....
Pâte ou liqueur de cacao, et pâte ou liqueur de chocolat, non sucrées, en blocs ou pains	Dut.	"	532,481	128,717	547,051	138,341	157,217	39,264	76,878	17,474	30,537	6,107
Beurre de cacao	"	"							85,072	24,136	691,348	199,502
Pâte ou liqueur de cacao, et pâte ou liqueur de chocolat, sucrées, en blocs ou pains de pas moins de 2 livres	"	"	844,008	139,516	607,158	109,086	359,142	77,772	433,400	96,803	366,678	79,262
Cacao ou chocolat, préparations de, sous forme de poudre	"	"	406,707	125,561	234,568	32,921	172,894	29,834	149,764	29,042	103,389	17,839
Cocao ou chocolat, préparations de N.A.F., confiserie couverte de ou contenant du chocolat	"	"	20,666	4,580	23,126	5,691	23,037	5,241	206,789	49,887	147,698	34,185
Cacao, coques et pellicules	"	"	15,993	1,074	7,468	221	600	18	2,500	106	.....	.....
Totaux	"	"	1,819,855	399,448	1,419,371	285,560	712,890	152,129	3,908,403	635,461	4,125,350	682,526
	en fr.	"	1,972,373	235,869	4,131,785	508,702	4,845,338	657,099	748,080	106,605	.....	.....
Noix de coco	imp.	nomb.	205,642	9,403	524,482	18,929	524,156	16,415	166,803	7,661	319,539	10,207
Café et imitations de:—												
Vert	"	liv.	333,933	43,578	187,135	28,606	173,289	28,882	187,554	26,422	631,865	65,156
Grillé ou moulu, quand il n'est pas importé directement du pays de production	"	"	362,534	73,958	382,521	87,986	440,098	110,620	516,336	132,780	467,379	108,278
Tous autres	"	"	326,434	29,704	397,784	28,086	459,887	89,942	532,266	108,905	349,376	63,265
Totaux, café, etc	"	"	1,022,901	147,240	967,440	144,678	1,073,274	229,444	1,236,156	268,107	1,448,620	236,699
Coir et fibre	en franc.	liv.	119,428	5,370	89,253	5,617	155,469	8,257	70,294	3,956	101,920	3,704

Faux-cols et manchettes :—											
Faux-cols	imp.	douz.	152,023	153,891	169,708	180,256	153,320	158,277	90,325	96,185	63,154	73,707
Manchettes	"	pres.	10,729	1,325	1,895	228	4,839	747	4,307	660	1,187	132
Totaux, faux-cols et manchettes	"	"		155,216		180,484		159,024		96,845		73,839
Peignes	"			52,891		53,255		50,438		35,892		26,575
Vases sacrés de métal ou de bois	en franchise			8,984		9,945		11,664		11,981		8,483
Cordage, câble et ficelle :—												
Ficelle d'engerbage	en fr.	liv.	26,969,258	2,088,433	29,741,497	2,127,714	20,613,979	2,311,211	36,756,592	3,779,434	25,567,140	2,651,451
Ficelle d'engerbage, articles pour la manufacture de	"			19,608		28,042		24,744		12,354		9,947
Cordage de coton, de tout genre	imp.	liv.	157,186	21,584	166,952	22,359	137,220	19,336	90,186	17,529	78,711	13,441
Articles en corde : hamacs et filets de lawn-tennis, filets de pêche d'amateurs et autres articles, N.A.E.	"			38,440		31,958		47,269		42,180		35,034
Tout autre	"			91,542		124,909		173,807		176,202		177,776
Totaux, cordage, etc.	"			151,566		179,226		240,412		235,911		226,251
	en franchise.			2,108,041		2,155,756		2,335,955		3,791,788		2,661,398
Corsets	imp.			379,302		465,169		551,230		642,492		508,914
Agrafes de cors., buscs et lames d'ac. et fil mét. à cors. sous gaine ou non, coup. de long., et garn. ou non aux bouts ; ros., rotin ou corne, sous g.	"			10,369		14,645		16,421		8,170		12,080
Costumes et décors de théâtre	"			5,141		6,855		4,216		6,783		11,372
Coton et cotonnades :—												
Sacs sans couture	"			26,625		17,041		40,196		21,454		14,769
Sacs de coton cousus à l'aiguille, N.A.E.	"			58,239		94,607		79,085		78,544		46,901
Ouate à la livre ou en feuilles	"	liv.	210,947	23,729	200,480	23,785	291,242	32,492	274,055	33,582	282,508	30,506
Vêtements :—												
Blouses et corsages-chemises	"			107,344		120,437		184,729		161,773		162,194
Châles	"					48		200		414		58
Chemises	"	douz.	54,505	265,266	49,404	263,650	83,486	450,220	85,656	450,930	66,770	340,256
Bas et chaussettes	"	douz. prs.	128,804	123,163	109,079	116,246	147,340	167,204	156,928	170,562	248,466	277,738
Corps et caleçons	"			38,519		36,087		88,476		75,774		64,737
Vêtements, N.A.E	"			923,912		1,507,186		1,922,749		1,860,435		1,522,076
Broderie, blanche ou couleur crême	"			29,491		33,110		43,791		42,270		145,277
Tissus :—												
Courroies de tout genre, excepté en cuir ou en caoutchouc	imp.			80,059		113,164		161,436		182,429		90,331
Toile pour relieurs	en franchise			47,285		41,732		46,592		39,084		29,540

COMMERCE DU CANADA AVEC LES ÉTATS-UNIS.—*Suite.*

PRINCIPAUX ARTICLES IMPORTÉS DES ÉTATS-UNIS—*Suite.*

ARTICLES IMPORTÉS.	1911.		1912.		1913.		1914.		1915.	
	Quantité.	Valeur.	Quantité.	Valeur.	Quantité.	Valeur.	Quantité.	Valeur.	Quantité.	Valeur.
		$		$		$		$		$
Coton et cotonnades :—*Fin.*										
Tissus :—*Fin*										
Toile (duck) de coton ou de lin à forme tub., sans couture, pour servir à la fabric. de boyau...en franchise..	.....	88,683	.....	106,960	.....	98,600	.....	78,782	.....	71,635
Toile (duck) de coton écrue ou bl. pesant plus de 8 oz. à la verge carrée.. ..... imp. vgs.	514,804	195,334	1,364,198	450,164	2,906,191	892,310	1,981,539	576,394	1,161,793	390,822
Tissus coton jaune, non blanchi. " "	2,805,263	188,732	5,464,840	274,217	6,384,260	369,550	3,025,857	201,945	1,822,564	117,903
Jeans, coutils et satins importés par les fabricants de corsets et de baleines à corsage, etc.... " "	352,147	44,227	637,815	81,593	725,767	86,465	438,803	57,565	221,113	28,479
Tissus, imprimés, teints, colorés, N.A.E.. ..... " "	7,725,342	843,804	11,165,849	1,163,793	15,125,513	1,565,970	14,574,996	1,607,468	15,271,424	1,586,624
Toile à serviettes..... " "	28,818	2,334	13,213	1,326	40,955	2,112	22,088	1,874	24,549	3,002
Tissus de coton non colorés— Gaze *(scrims)* et rideaux de fenêtre en gaze, batiste, etc.. " "	40,021	2,955	98,915	7,243	112,078	7,041	179,551	9,536	118,823	5,632
Tissus de velours, velvantine et peluche, N.A.E..... ... " "	121,794	39,131	115,217	38,319	122,797	38,378	177,663	51,345	142,133	42,761
" blancs ou blanchis..... " "	3,530,794	308,042	4,417,292	360,100	6,717,676	589,972	8,440,749	704,366	7,452,781	655,334
Mouchoirs..... " "	.....	5,039	.....	6,677	.....	6,050	.....	6,111	.....	11,047
Dentelle, blanche ou coul. crème. " "	.....	36,156	.....	40,182	.....	57,782	.....	52,771	.....	38,877
Mêches de lampes... ..... " "	.....	9,185	.....	14,423	.....	14,503	.....	20,630	.....	20,209
Laine de coton ou coton brut... en franchise..	81,215,273	11,749,302	72,768,637	7,929,407	77,457,809	8,735,191	76,993,026	9,752,437	71,031,437	6,533,448
Draps de lits, couvre-pieds, taies d'oreillers et damas de coton, en pièces, y compris nappes et serviettes non teintes..... " "	.....	41,535	.....	54,997	.....	87,750	.....	88,959	.....	51,306
Galon, teint ou couleur..... imp.....	.....	1,447	.....	2,423	.....	2,782	.....	5,383	.....	5,005
Galon ni teint ni de couleur.. ... " vgs.	.....	21,062	.....	14,918	.....	27,480	.....	24,163	.....	8,063
Fil :—										
Fil de coton à crochet..... imp. liv.	21,157	10,426	44,288	23,590	20,935	10,285	88,354	30,722	85,319	33,994
Fil à coudre sur bobines... .. "	.....	234,608	.....	231,522	.....	257,696	.....	132,785	.....	96,005
Fil en échevaux..... " liv.	2,642	1,131	5,536	2,832	78,918	48,004	100,716	50,902	133,382	64,815
Autre fil de coton, N.A.E..... " "	74,811	32,391	66,177	31,374	85,602	46,085	84,060	57,273	95,606	53,961

Serviettes	imp.		6,885		9,782		16,130		21,344		29,838
Fil à tricoter, à broder et autres fils de coton	"	179,464	45,225	296,953	69,444	392,886	98,849	465,079	112,400	553,137	112,686
Fil de coton	en fr. liv.	250,524	169,903	382,387	242,819	474,213	214,261	256,793	127,414	353,364	155,581
Fil de coton poli ou verni lorsqu'imp. par des fabricants de lacets de chaussures	" "	444	215	863	1,327	2,719	979	11,857	4,471	59,598	21,299
Tout autre	imp.		347,466		466,256		681,264		731,047		635,023
	en franch										
Totaux, cotons et cotonnades.	imp.		4,093,462		5,670,536		8,077,036		7,623,150		6,686,169
	en franch		12,055,388		8,322,245		9.095,623		10,002,188		6,811,494
Fil de coton, nitrate de thorium et nitrate de cerium, servant à fabriquer des manchons incandesc., pour gaz, quand imp. par des fabric. de ces manchons ou de tricots pour ces manchons	en franch.		472		3,839		1,304		626		2,276
Creusets, argile et plombagine	"		38,725		57,496		61,250		49,492		37,749
Rideaux et taies d'oreillers	imp.		85,439		83,623		92,752		102,839		74,274
Cyclomètres et pédomètres	"		44,496		74,258		108,310		74,700		50,180
March. endom., tomb. sous les art. 49 à 53 des stat. rev., chap, 32	"		8,293		4,985		42,052		51,204		48,163
Drogues, teint. et prod. chimiques—											
Acides de tous genres	"		155,726		177,620		198,493		176,960		174,063
	en franch.		28,895		24,529		38,959		64,938		71,646
Albumine de sang, œufs et jaunes d'œufs	imp.		15,370		16,997		37,329		35,794		21,070
Alun en vrac, moulu ou non, mais non calciné : sulfate d'alumine, ou cristaux d'alun	" liv.										
	en fran. "	6,080,862	53,704	6,603,598	60,087	9,669,968	90,482	13,765,813	122,264	16,627,230	146,977
Ammoniaque, nitrate d'	" "	74,426	4,723	276,173	20,183	559,936	40,117	268,186	17,982	71,542	4,443
Ammoniaque, sulfate d'	" "	199,825	6,069	220,152	6,924	221,493	7,528	77,131	2,944	419,617	12,415
Acétone et acétate d'amyl	imp.		6,378		7,876		9,173		6,336		31,035
Aniline, teint. d', et de goudron, solub. dans l'eau, en paquets de pas moins d'une livre, y compris l'alizarine natur. ou artificielle.	en fr. liv.	674,369	190,235	594,117	186,976	665,560	209,457	563,375	174,531	842,912	339,700
Huile d'aniline, à l'état naturel	" "	21,881	2,231	22,869	1,731	13,022	1,381	27,240	2,961	340	103
Sels d'aniline	" "	38,613	3,946	25,720	2,751	7,130	544	4,360	625	566	82
Arnatto, liquide ou solide	" "	82,776	11,417	85,445	9,956	119,637	14,501	63,549	8,068	64,407	8,145
Antimoine, ou régule d', non moulu, pulvérisé ou autrement manufacturé	" "	89,969	5,751	55,961	3,961	178,555	11,750	69,440	4,843	232,270	27,696
Sels d'antimoine :—Tartre émétique, chlorure et lactate d'antimoine	" "	6,304	770	10,745	1,186	39,523	4,893	15,586	1,698	40,619	8,409

COMMERCE DU CANADA AVEC LES ÉTATS-UNIS—*Suite.*

PRINCIPAUX ARTICLES IMPORTÉS DES ETATS-UNIS—*Suite.*

ARTICLES IMPORTÉS.	1911.		1912.		1913.		1914.		1915.	
	Quantité.	Valeur.	Quantité.	Valeur.	Quantité.	Valeur.	Quantité.	Valeur.	Quantité.	Valeur.
Drogues, teint. et prod. chimiq., etc.—*Suite.*										
Bandages chirurgicaux, tels que coton absorbant, laine de coton, charpie, laine d'agneau, étoupe, jute, gaze et filasse, préparés pour l'usage de pansements chirurgic., unis ou médicamentés.....imp.	.....	$ 93,747	.....	$ 94,964	.....	$ 141,986	.....	$ 162,214	.....	185,698
Arsenic, sulphure d'.....en fran. liv.	207,070	5,280	262,075	4,225	410,980	19,767	7,819	343	6,381	575
Arsénieux, oxide ..... " "	8,332	287	68,537	1,300	7,115	330	3,693	279	3,944	219
Produits bactériologiques du sérum p. inject. sous-cutanées..... "	.....	62,737	.....	79,981	.....	163,197	.....	87,696	.....	95,988
Fèves:—										
Du Tonquin, à l'état naturel.... " liv.	1,670	2,582	710	1,416	948	2,106	703	1,168	1,262	1,776
Vanille, " " .... " "	11,754	33,467	18,307	67,263	17,868	66,449	26,417	90,189	15,866	48,875
Binitrotoluol, trinitrotoluol et perchlorate d'ammonia, lorsqu'imp. par les fabricants d'explosifs exclusivement pour manufacturer les articles dans leurs propres manufactures..... " "	.....	.....	.....	.....	115,486	11,528	106,611	9,169	173,867	19,345
Bichlorure d'étain..... " "	25,966	3,321	27,479	4,195	35,043	5,431	12,970	1,484	200	29
Borax, en morceaux de pas moins de 25 livres.. " "	374,995	13,083	537,482	18,398	540,800	17,486	412,235	15,567	1,976,258	84,653
Soufre à l'état naturel, en canon ou en fleur, et soufre en can. ou fleur " "	30,048,002	313,752	32,162,831	341,929	58,045,460	605,198	52,175,570	541,287	78,187,401	815,163
Poix de Bourgogne..... " "	26,756	1,085	10,509	499	90,386	3,688	148,531	6,505	117,196	4,652
Bois de campêche et sumac et extrait de..... " "	90,657	2,930	166,499	3,863	119,671	3,421	173,832	4,541	427,085	14,148
Caséine..... imp	.....	16,512	.....	14,485	.....	1,200	.....	10,976	.....	4,245
Chlorad. et chlorure d'aluminium .en fran. liv.	2,700	612	3,600	806	.....	.....	840	63	.....	.....
Chlorure de chaux et hypo-chlor. de chaux, en paquets de pas moins de 25 livres..... imp. " / en fr. "	1,979,924	22,981	2,855,144	29,138	2,889,349	24,626	8,259,287	77,017	6,016,915 / 3,409,172	51,880 / 28,295
Cochenille..... " "	1,286	365	1,757	835	1,579	721	3,535	1,587	1,857	955
Crème de tartre en crist. ou gran.. " "	282 066	47,011	293,563	62,237	288,401	56,427	292,881	56,231	189,206	54,376

Cyanide de potassium, de sodium, cyanogène ou composé de brome et de potassium, pour réduire les métaux dans l'exploitation des mines	"	"	213,861	37,021	306,300	46,097	340,330	54,175	928,707	142,997	823,894	147,397
Dextrine sèche	imp.	"	946,751	26,849	1,150,434	34,647	1,593,031	58,560	1,969,687	65,486	2,135,542	71,282
Sang de dragon	en fr.	"	412	369	426	385	671	627	729	673	536	537
Articles pour teindre ou tanner, à l'état naturel, employés pour teindre ou tanner, N.A.E.	"	"	5,689,220	133,231	8,740,589	140,599	6,738,506	140,556	7,852,591	143,299	8,957,227	192,756
Fleurs, racines et feuilles :—												
Racines médic. :—Arcanette, à l'état natur., broyée ou moul., de colombo, de feuille de digitale, de gentiane, de ginseng, de jalap, d'ipécacuana, d'iris, d'oris, de réglisse, de salsp., de scille, de d.-de-lion, de rhub. et de valériane, non moulues	"	.....	.....	27,711	.....	24,102	.....	30,670	.....	24,462	.....	15,256
Gélatine et colle de poisson	imp.	liv.	107,522	30,938	134,795	41,414	147,105	42,563	166,852	50,441	192,933	56,234
Glycérine, à l'état naturel pour la fabr. de la glycérine raffinée	en fr.	"	.....	.....	41,640	4,325	244,817	30,317	66,876	9,839	161,000	22,820
Glycérine pour la fabrication d'explosifs	"	"	2,067,277	369,912	2,437,117	469,993	1,703,851	285,351	1,162,774	233,563	563,981	123,647
Glycérine, N.A.E.	imp.	"	352,014	73,308	60,499	12,525	58,286	9,002	31,519	5,786	45,075	8,688
Gommes, savoir :—												
D'ambre, arabique, d'Australie, copale, damar, elemy, kaurie, mastic, sandaraq., du Sénégal, adragante, gedda, d'ép.-vin., pontianac et laque, à l'ét. nat., en gr., bourg., bât. et écorces	en fr.	"	2,779,220	365,837	3,109,926	426,928	3,512,369	445,435	.....	429,153	...	334,045
Chicle ou sappate, à l'état. nat	"	"	7,723,185	2,399,802	5,800,736	1,794,154	3,083,025	997,713	1,828,796	580,547	1,261,540	418,128
Gommes, autres	imp.	"	8,728	2,981	16,287	7,775	24,023	12,658	15,503	6,947	12,757	13,925
Indigo et pâte d'indigo	"	"	103,322	19,123	97,251	17,501	66,477	10,697	24,087	4,584	59,328	9,555
Iode, à l'état naturel	"	"	631	1,259	693	1,297	349	848	107	324	5,103	14,807
Liqueur de fer ou solution d'acétate de fer pour la teinture et l'impression des indiennes	"	...	.....	2,258	.....	2,700	.....	4,872	.....	2,459	.....	2,667
Préparations liquides, non alcooliques, pour désinfecter, immerger ou arroser, N.A.E.	"	.....	.....	33,873	.....	46,982	.....	58,153	.....	59,825	.....	57,726
Réglisse	"	liv.	750,647	61,307	763,844	61,185	895,736	78,994	781,718	62,290	937,807	85,745
Bois de campêche et fustet, moulu	en fr.	"	89,289	1,261	5,131	179	9,830	124	19,303	426	28,269	476
Extrait de bois de campêche	"	"	29,448,512	828,779	24,064,617	644,842	36,367,119	936,288	30,610,226	826,109	37,191,130	1,036,416
Magnésie	imp.	"	399,518	8,149	220,127	9,246	474,156	20,831	182,577	7,084	137,366	9,886
Extrait de malt, fluide ou non, y compris mélasses de grain	"	"	.....	51,075	.....	54,127	.....	50,517	.....	48,142	.....	60,367
Oxyde de manganèse	en fr.	"	973,280	13,555	1,458,110	18,342	2,276,004	25,453	2,162,431	24,051	2,890,515	39,424

COMMERCE DU CANADA AVEC LES ETATS-UNIS—*Suite.*

PRINCIPAUX ARTICLES IMPORTÉS DES ETATS-UNIS—*Suite.*

ARTICLES.			1911.		1912		1913.		1914.		1915.	
			Quantité.	Valeur.	Quantité.	Valeur.	Quantité.	Valeur.	Quantité.	Valeur.	Quantité.	Valeur.
Drogues, teintures, etc. :—*Fin.*				$		$		$		$		$
Médicaments, préparat. chimiques et pharmaceutiques, y compris médicaments brevetés (sèches) ..	imp.	.....	.....	395,301	.....	476,330	.....	554,131	.....	524,324	.....	446,935
" " (tout autre).	"	.....	.....	82,305	.....	92,297	.....	99,861	.....	92,117	.....	56,595
Morphine	"	onc.	280	907	.....	.....	5	22	207	650	59	294
Musc., en vessies ou en grains	en fr.	"	122	1,720	281	2,381	236	3,687	236	3,640	67	1,006
Noix de galle et extraits de.	"	liv.	6,344	838	10,979	1,387	18,404	2,419	11,645	1,406	19,986	2,553
Phosphore	"	"	7,143	2,192	15,177	4,336	14,915	4,612	11,527	3,382	8,025	2,438
Potasse :—												
Bichromate de potasse, brut . .	"	"	38,144	2,986	5,682	530	12,126	901	20,658	1,495	30,927	3,480
Potasse caustique, en paquets de moins de 25 liv. chacun.....	imp.	"	33,339	1,590	42,184	1,572	43,869	2,337	12,969	882	17,680	1,144
Potasse caustique, en paquets de pas moins de 25 liv. chacun ...	en fr.	"	348,071	19,890	460,025	24,055	442,975	23,856	421,780	22.741	489,440	35,983
Chlorate de potasse, non autrem. préparé que moulu.....	"	"	430,921	31,015	493,996	37,598	490,916	36,931	762,746	55,531	683,555	62,667
Muriate et sulfate de potasse....	"	"	2,882,669	55,061	2,688,337	51,618	6,214,942	111,349	10,229,674	180,765	6,175,252	118,716
Nitrate de potasse ou salpêtre...	"	"	1,308,081	59,864	1,471,149	70,255	1,066,822	52,025	1,002,317	51,556	2,202,012	137,045
Prussiate de pot., rouge et jaune.	"	"	922	246	5,401	730	11,939	1,725	5,997	908	68,320	12,095
Pyroxiline et naphte de bois, préparat. de, pour enduire le cuir artificiel, et pour la fabrication des courroies en cuir.....	imp.	.....	.....	9,328	.....	11,532	.....	16,314	.....	13,064	.....	19,190
Vif-argent	en fr.	liv.	112,318	65,963	47,275	29,957	71,591	35,814	96,313	49,904	48,163	27,898
Quinine, sels de.....	"	onc.	61,770	9,703	66,742	10,123	87,253	15,503	102,511	22,318	63,627	17,829
Radium	"	"	.....	330	.....	.....	.....	562	.....	795	.....	1,553
Liqueur rouge ou acétate d'aluminium préparé de l'acide pyroligneux pour la teinture et l'impression des calicots.....	"	.....	.....	123	.....	304	.....	267	.....	.....	.....	81
Safran, en gâteaux, fleur de safran et extrait de....	"	liv.	246	666	484	687	624	759	1,261	2,846	241	785
Sel ammoniaque	"	"	84,580	4,632	105,857	5,861	104,452	4,994	68,573	4,147	185,272	11,644
Sels glauber	imp.	"	733,387	3,585	1,202,771	5,678	1,530,057	7,145	625,959	3,103	55,240	329

Soude ;—											
Arséniate, biarséniate et stannate de	en fr.	liv.	8,457	420	3,550	238	400	27	.....	6,417	277
Bicarbonate de	imp.	"	1,417,637	16,469	1,109,093	10,556	1,636,961	16,497	2,109,917	19,247	2,037,420	19,134
Bichromate de	en fr.	"	37,397	2,095	56,020	3,178	152,626	8,208	249,989	10,483	119,597	6,192
Bisulfure de	"	"	720,532	7,924	538,850	5,690	998,654	10,099	573,691	6,680	614,540	10,410
Soude caustique en paquets, de moins de 25 liv	imp.	"	86,292	4,509	73,399	4,714	98,467	5,519	138,941	7,276	422,947	10,455
" caustique en paquets de pas moins de 25 liv	en fr.	"	3,949,371	81,797	5,225,563	103,383	8,307,148	157,674	10,002,350	176,528	2,536,343	45,322
" chlorate de	"	"	121,302	6,962	321,631	19,519	36,705	2,692	10,748	628	12,866,876	211,303
" hyposulfite de, pour tanner le cuir	imp.	liv.									49,177	5,490
	en fran.	"	542,240	6,416	489,000	6,266	742,529	8,625	378,430	4,491	262,648	2,993
" nitrate de (nitre cubique)	"	"	18,270,414	377,618	24,474,539	538,340	42,219,119	975,102	35,898,258	826,277	26,022,921	566,219
" nitrate de	"	"	2,587	186	40,202	1,506	3,065	229	900,977	23,117	416,310	8,579
" peroxide de	"	"	16,289	5,597	25,250	8,631	25,065	7,655	25,399	7,577	22,892	6,440
" prussiate et sulfite de	"	"	247,997	4,137	287,517	4,766	214,449	5,341	79,942	4,246	166,509	15,361
" Sel	"	"	5,191,384	42,538	4,881,472	32,665	5,503,692	35,002	5,275,692	32,720	6,203,372	37,880
" siliciate de, en cristaux, ou en solution	"	"	5,455,739	36,047	7,274,363	48,789	10,561,710	64,061	12,960,057	75,713	12,236,640	70,872
" cendre de	"	"	11,278,008	127,469	16,550,511	162,014	20,523,458	185,871	28,336,328	230,438	44,243,482	297,088
" sulf. de, à l'état nat. con. s. le nom de sel en morc.	"	"	6,920,852	37,868	4,749,894	31,587	11,187,106	64,179	20,117,731	101,050	28,776,388	126,604
Sodium, hyposulfite	imp			2,333		3,224		2,376		6,640		2,315
" sulfure de	en fr.	liv.	662,496	9,503	710,248	11,372	1,032,100	14,526	880,998	16,245	1,572,547	29,161
Spiritueux et alcools de tout genre, mélangés à quelque autre ou à d'aut. ingrédients, et connus ou désignés comme anodins, élixirs, essences, extraits, lotions, teintures ou médicaments, essences de fruits éthérées, ou spiritueuses, N.A.E.	imp.	galls.	2,126	19,845	2,233	25,969	2,496	30,918	2,735	33,689	2,030	24,943
Sulfate de cuivre (vitriol bleu)	en fr.	liv.	1,059,053	38,882	906,593	40,197	1,258,954	67,701	543,768	27,952	1,304,037	58,543
Sulfate de fer (couperose)	"	"	736,556	5,847	341,147	2,714	448,828	3,641	556,122	4,052	660,279	4,918
Ether sulfur., chloroforme et solutions de peroxyde d'hydrogène	imp.	"	76,285	18,602	185,832	24,665	226,815	33,239	.....	34,704	.....	36,353
Cristaux d'acide tartarique	en fr.	"	15,350	3,382	3,591	886	3,554	1,002	3,791	912	53,376	20,575
Terre japonaise, gambier ou caout.	"	"	3,626,976	134,256	2,687,972	103,336	4,009,358	130,182	2,386,510	73,212	2,709,733	85,900
Curcuma	"	"	29,732	1,901	37,851	2,393	35,831	2,166	30,845	1,947	34,992	2,009
Vaseline et autres préparations de pétrole	imp			22,184		18,177		21,527		24,931		22,129
Poudre de zinc	en fr.	liv.	28,507	1,733	107,145	7,622	142,356	9,980	309,530	19,946	344,822	34,660
Sulfate et chlorure de zinc	"	"	113,189	3,655	193,728	6,747	249,380	9,056	258,408	9,077	261,266	9,147
Tout autre	imp.			479,397		571,975		737,058		604,122		697,431
	en fr.			104,858		109,219		114,014		92,397		96,085
Totaux, drogues, teint., etc	imp.			1,686,272		1,886,619		2,336,885		2,185,294		2,361,390
	en fr.			6,259,968		5,956,606		6,385,068		5,741,324		6,142,008

COMMERCE DU CANADA AVEC LES ETATS-UNIS—*Suite.*

PRINCIPAUX ARTICLES IMPORTÉS DES ETATS-UNIS—*Suite.*

ARTICLES.		1911.		1912.		1913.		1914		1915.	
		Quantité.	Valeur.	Quantité.	Valeur.	Quantité.	Valeur.	Quantité.	Valeur.	Quantité.	Valeur.
			$		$		$		$		$
Poterie et porcelaine:—											
Poterie ou faïence brune ou colorée et poterie de Rockingham	imp.		39,723		41,189		40,098		51,561		44,058
Faïence et porcelaine, N.A.E.	"		18,330		13,188		17,434		11,592		10,544
Faïence dite C.C. ou couleur crème décorée, imprimée ou épongée, et toute poterie, N.A.E	"		46,170		38,162		58,819		46,444		35,041
Dames-jeannes, flarattes et jarres	"		5,612		4,357		22,843		27,993		23,622
Articles de table et porcelaine faïence blanche ou fine	"		30,056		36,813		36,667		41,086		29,193
Tuiles de terre cuite ou de pierre préparée pour pavement ou mosaïque	"		70,789		94,956		138,662		124,878		72,058
Tuiles, poterie, N.A.E	"		52,251		73,576		147,321		123,527		98,270
Tout autre	"		95,977		120,689		118,520		142,961		83,680
Totaux, poterie, etc	"		358,908		422,930		580,364		570,042		396,466
Terre à l'état naturel seulement	en franchise.		8,477		8,169		14,213		5,724		4,159
Elastique, rond ou plat, y compris élastique à jarretière	imposables.		37,874		43,395		38,653		29,253		19,983
Appareils électriques:—											
Charbon pour lumière électrique, et charb. de toutes sortes, N.A.E	imp. M.	3,660	36,798	1,503	28,517	3,022	39,661		37,368		38,558
	en fr. nomb	1,111,669	196,023	1,049,210	191,630	1,601,319	300,263		299,400		222,987
Appareils électriques, N.A.E., isoloirs de toutes sortes, etc., batteries élect. et galvaniques instruments de télégraphe et de téléphone	imposables.		3,765,632		4,012,873		5,832,662		5,522,917		3,674,472
Moteurs élect., générateurs, dynamos et bobèches	"		542,748		870,674		1,312,933		1,542,088		1,145,586
Ampoules à lamp. incand. et tubes en verre pour être empl. dans la fabricat. de lampes incandesc. et manchons pour éclairage au gaz	"		74,741		99,081		111,507		110,049		54,378

Tout autre	imp.										
	en fr.		23								14
Total, appareils électriques	imp.		4,419,922		5,011,145		7,296,763		7,212,422		4,912,994
	en fr.		196,046		191,630		300,263		299,400		223,001
Broderies, n.a.e.	imp.		25,346		28,257		32,157		29,355		16,689
Emeri en blocs, broyé ou moulu	en fr.		39,590		45,505		45,826		36,897		27,147
Meules d'Emeri, meules de carborundum et articles en émeri ou en carborundum	imp.		94,972		105,559		140,149		123,729		85,023
Articles de fantaisie:—											
Ornements d'albâtre, spath, ambre, terre cuite ou composition	imp.		26,446		28,337		28,258		25,773		29,103
Ornements en perles	"		13,565		9,248		13,519		4,961		7,984
Boîtes de fantaisie, coffres d'ornement et écritoires, etc	"		117,378		132,095		154,390		124,635		96,647
Brandebourgs, cordes, frange, glands, n.a.e.	"		194,233		204,279		201,488		167,766		132,637
Ecrins à bijoux, montres, argenterie, art. plaqués et coutellerie	"		11,842		14,599		24,475		26,408		8,553
Eventails	"		1,923		2,567		2,959		2,366		2,008
Plumes, fruits, grains, feuilles et fleurs artificiels, employés pour l'ornement des chapeaux	"		121,344		130,332		188,809		158,466		240,501
Plumes de fantaisie, n.a.e.	"		68,721		105,136		145,494		168,402		121,096
Dés, dames ou pions en ivoire, etc	"		102		147		144		164		56
Dentelles, cols en dentelle et articles semblables, etc	"		100,460		97,650		91,238		100,128		99,122
Statues et statuettes de toutes matières	"		17,916		18,021		15,208		29,383		25,891
Fil brillant, pour la confection de brandebourgs, cordes, glands, rubans et garnitures	"		878		701		415		2,714		9,642
Boîtes de toilette et de manicure	"								26,911		19,015
Jouets et poupées de toutes sortes	"		215,798		214,826		273,746		293,977		285,740
Tout autre	"										
Totaux, articles de fantaisie	"		890,606		957,938		1,140,143		1,132,054		1,077,995
Patrons p. tailleurs, modistes et fabricants de manteaux	en fr.		16,198		22,497		49,564		99,772		17,504
Plumes de lits et autres	imp.		11,734		50,706		57,038		40,811		19,397
Engrais.—											
Poussière d'os et cendre d'os	en fr.	qtx	40,196	50,134	47,315	62,283	45,932	56,344	57,939	102,496	56,027	103,762
Engrais artificiels	imp.			399,476		413,338		480,379		554,642		646,131

COMMERCE DU CANADA AVEC LES ETATS-UNIS—*Suite.*

PRINCIPAUX ARTICLES IMPORTÉS DES ETATS-UNIS – *Suite.*

ARTICLES.		1911.		1912.		1913.		1914.		1915.	
		Quantité.	Valeur.	Quantité.	Valeur.	Quantité.	Valeur.	Quantité.	Valeur.	Quantité.	Valeur.
			$		$		$		$		$
Engrais—*Fin.*											
Engrais naturels, N.A.E.	en fr.		4,337		260				996		733
Guano et autres engrais animaux..	" qtx.	40,575	21,385	40,485	13,212	20,806	22,386	63,460	89,112	55,877	80,268
Caïnite, ou sel de potasse allemand, pour engrais	" liv.	429,181	2,015	371,641	3,483	42,200	252	238,450	872	621,350	6,213
Phosphates	"		60,762		42,540		24,137		16,221		17,122
Tout autre	"										
	en fr.						72		440		101
Totaux, engrais	imp.		399,476		413,338		480,379		554,642		646,131
	en fr		138,633		121,778		103,191		210,137		208,199
Pêcheries, articles à l'usage des :—											
Lignes à pêcher la morue, le merlan et le maquereau; filets et cordes pour lignes de fond, à pêcher le maquereau, le hareng, le saumon, le loup-marin, le mulet, en écheveau et en rouleau, suivant la grosseur et le fil, y compris le fil en peloton et les cordes de bordure, pour filets de pêche, cordes de manille n'excédant pas 1½ pouce de circonférence, pour maintenir les trappes, dans la pêche au homard ; merlins et filets de coton, chanvre ou lin, filets et seines à pêcher, servant exclusiv. à la pêche et non comp. les lignes ou filets dont se servent communément les amateurs	en fr.		589,989		572,724		704,869		681,475		663,642
Hameçons pour la pêche de fond ou de lacs, n'étant pas moindres que le n° 2·0, non compris les hameçons servant communément aux amateurs	"		737		558		2,378		3,644		885

Lignes de fond, cuillers, hameçons p. pêche à la mouches, plombs, émerillons et amorces de pêche d'amateurs, et hameç., N.A.E..	imp.	.....	24,285	.....	19,717	.....	24,953	.....	23,992	.....	21,974
Totaux, articles pour pêcheries	"	.....	24,285	.....	19,717	.....	24,953	.....	23,992	.....	21,974
	en fr	.....	590,726	.....	573,282	.....	707,247	.....	685,119	.....	664,527
Poisson :—											
Anchois, sardines, sprats et autres poissons conservés dans l'huile ou autrem., en boîtes de fer-bl., pesant :—											
Plus de 20 onces, mais pas plus de 36 onces chacune	imp.	boît.	588	80	369	42	1,541	119	48	67	465	116
Plus de 12 onces, mais pas plus de 20 onces	"	"	3,189	380	4,567	524	4,848	678	5,420	1,115	6,960	1,021
Plus de 8 onces, mais pas plus de 12 onces	"	"	1,411	190	3,570	406	3,074	431	3,952	592	19,183	2,288
8 onces ou moins	"	"	78,897	6,110	53,695	3,953	39,609	3,840	47,143	3,539	67,543	4,914
Boitte, fraîche, non en barils	"	liv.	84,700	1,754	184,503	4,548	102,050	3,336	86,668	2,816	165,055	4,061
" salée, "	"	"	.....	.....	5,560	344	.....	.....	.....	.....	4,000	120
Morue, égrefin, ling, et merlan—												
Frais	"	"	277,553	13,716	323,492	14,130	194,761	8,416	183,583	9,115	213,279	10,575
Salés, secs	"	"	321,360	19,509	356,272	23,744	186,628	10,959	56,352	3,828	98,091	8,227
Marinés, en barils	"	"	1,550	41	89,800	1,796	689	40	200	12	.....	.....
Fumés	"	"	750	65	650	54	1,900	138	325	33	368	26
Poisson cons. dans l'huile, N.A.E.	"	"	.....	305	.....	389	.....	410	.....	1,302	.....	453
Flétan, frais, non en barils	"	"	1,524,900	76,431	3,421,743	149,224	3,095,269	154,029	2,064,810	111,623	1,131,424	55,492
Hareng, mariné ou salé	"	"	364,420	18,130	369,225	16,013	189,178	10,362	296,587	15,985	250,078	14,379
Poisson vivant, et œufs de poisson, pour la propagation	en fr	.....	.....	104	.....	189	.....	99	.....	568	.....	665
Homards—												
Frais (non vivants)	imp.	brls	309	3,512	502	6,707	281	3,122	227	3,309	.....	2,650
En boîtes, N.A.E	"	liv.	.....	.....	7,575	1,792	1,878	442	896	182	.....	.....
Maquereau—												
Frais	"	"	39,684	1,651	128,756	5,734	3,538	322	943	152	408	53
Mariné	"	"	350,962	17,905	76,010	3,129	10,705	898	3,448	492	2,649	390
Huîtres —												
Fraîches, dans l'écaille	"	brls	4,443	25,173	5,726	27,676	5,989	28,030	6,043	28,191	3,385	17,745
Ecaillées, à la mesure	"	galls	237,148	295,307	251,779	321,548	259,793	316,950	249,518	309,328	173,958	210,839
En boît. de pas plus d'une chop.	"	boîtes	403,074	40,491	494,000	47,782	531,562	51,859	451,403	43,019	231,104	21,883
En boît. de plus d'une chop. et de pas plus d'une pinte	"	"	15,452	8,170	15,796	7,019	10,180	5,162	7,146	3,415	3,094	1,451
En boîtes de plus d'une pinte	imp.	pinte	3,760	1,713	1,168	405	2,268	1,202	2,212	1,203	484	246
Préparées ou conserv., N.A.E	"	liv.	20,578	2,026	18,332	1,852	25,221	2,525	39,519	5,440	15,536	1,999

COMMERCE DU CANADA AVEC LES ÉTATS-UNIS—*Suite.*

PRINCIPAUX ARTICLES IMPORTÉS DES ÉTATS-UNIS—*Suite.*

ARTICLES.			1911.		1912.		1913.		1914.		1915.	
			Quantité.	Valeur.	Quantité.	Valeur.	Quantité.	Valeur.	Quantité.	Valeur.	Quantité.	Valeur.
Poisson :—*Fin.*				$		$		$		$		$
Saumon—												
Frais	imp.	liv.	55,867	3,289	760,480	10,156	39,342	2,928	2,033,283	55,740	105,933	5,296
Mariné ou salé	"	"	30,472	1,063	15,922	1,313	7,334	511	66,169	4,515	9,957	1,018
Fumé	"	"	8,070	1,449	8,625	1,608	6,397	1,332	7,915	1,586	1,867	371
En boîte, préparé ou conserve	"	"	864	143	8,805	839	550,053	78,764	.....	722	.....	429
Huîtres et naissins importés pour être déposés dans les eaux canadiennes	en fr.		.....	7,961	.....	9,990	.....	7,151	.....	11,031	.....	7,142
Poisson fumé ou désossé	imp.	liv.	12,129	1,276	17,653	1,583	17,613	2,417	15,449	1,942	6,978	558
Tout autre	imp.	...	.....	100,269	.....	98,918	.....	183,068	.....	169,325	.....	147,997
	en fr.		.....	95	.....	587	.....	63	.....	94	.....	7,391
Totaux, poisson	imp.		.....	640,198	.....	753,228	.....	872,290	.....	778,588	.....	514,597
	en fr.		.....	8,160	.....	10,766	.....	7,313	.....	11,693	.....	15,198
Lin, chanvre et jute, articles en :—												
Sacs de chanvre, toile ou jute	imp.		.....	33,215	.....	46,289	.....	76,248	.....	89,495	.....	106,628
Tapis, paillassons et nattes	"		.....	2,448	.....	1,217	.....	12,726	.....	9,423	.....	3,105
Doub. à tapis et couss. p. escalier	"		.....	2,021	.....	3,733	.....	1,148	.....	2,425	.....	1,722
Vêtements :—												
Blouses et corsages-chemises	"		.....	3,656	.....	326	.....	250	.....	1,230	.....	259
Chemises	"	douz.	199	2,093	268	2,104	344	2,497	115	1,150	10	173
Autres vêtements, N.A.E.	"		.....	13,976	.....	10,579	.....	7,614	.....	6,770	.....	3,654
Damas de lin, non teint, en pièce, toile d'escal, toile ouvrée, serv. de t. ou à plateau, nappes non teint ou serv. de t., draps de lit, c.-lits, courtes.-p. et t. d'oreil. en lin ou coton et draps	"		.....	13,108	.....	16,178	.....	19,482	.....	8,551	.....	9,913
Broderies et dentelles de toile, blanche et crème	"		.....	81	.....	45	.....	29	.....	1,593	.....	448
Tissus—												
Ecrus ou blanchis	"	vgs.	10,325	1,420	25,732	2,578	54,774	6,873	40,285	4,037	20,554	2,249
Toile d. chan. ou d. lin p. v. d. nav.	"		.....	493	.....	669	.....	1,698	.....	311	.....	1,649

Toile de jute, non colorée.....en franc. vgs	.....	.....	.....	....	150,000	8,900	882,728	48,844	14,810	899
Toile de jute sortant du métier non colorée, rasée, pressée, calandrée et finie en aucune façon. " "	585,914	15,755	234,756	10,775	624,102	31,615	2,489,784	164,433	1,810,611	95,466
Toile de jute non colorée, non autr. finie que rasée, blanchie ou calandrée.. .....impos. "	588,377	31.149	1,077,405	53,641	112,019	6,197	59,017	4,754	8,372,100	450,746
Jute ou chanvre filé uni, teint ou coloré ... . " "	21,688	2,526	4,927	562	23,941	3,395	16,220	2,654	34,487	3,688
Toile de Hollande pour tailleurs, et serviettes de toiles en pièces. " "	6,402	780	10,839	1,631	9,153	950	4,313	494	30,059	2,815
Non blanchies, N.A.E..... " "	49,661	4,554	154,033	11,136	273,850	26,773	227,125	25,161	535,216	37,771
Fibrille, fibre de lin et étoupe....en franc. qtx	121	601	574	1,946	2,295	13,683	465	2,502	171	301
Mouchoirs.....imposables...	....	531	....	2,788	....	2,165	....	2,244	....	950
Chanvre, préparé ou non.....en franc. qtx	43,880	250,710	36,114	190,725	33,070	185,997	42,498	351,336	46,460	259,826
Couverture de cheval, confectionnées ou autrement fabriquées..imposables...	....	2,267	....	4.722	....	2,750	....	764	....	749
Tiges de jute et jute..... .en franc. qtx.	1,012	3,494	319	1,296	144	929	3,580	28.525	314	1,929
Fil à voile, de chanvre ou de lin, destiné p. voiles de nav. ou emb.impos. liv.	40	17	1,353	342	5,478	937	726	153	647	153
Fil de lin, N.A.E... ..... " "	10,297	5,953	10,060	7,239	4,648	3,350	6,776	3,600	8,969	7,475
Serviettes.. .... "	....	2,391	....	4,391	....	3,445	....	4,236	....	2,918
Fil—										
Fil de jute ou de chanvre uni, teint ou coloré.....en franc. liv.	396,699	26,815	339,925	26,326	901,159	68,919	399,875	37,839	276,038	25,793
Fil de lin pour la fabric. d'essuie-mains et de damas..... " "										
Tout autre, etc..... imp..	5,822	1,223	32,916	6,924	30,340	4,912	13,981	2,907	15,546	6,043
Tout autre, etc..... en franch...	....	33,433	....	36,173	....	86,581	....	39,065	....	55,421
....	....	....	....	....	....	....	....	....	....	....
Totaux, lin, chanvre, etc... imp.....	.....	156,112	.....	206,343	.....	265,108	....	908,710	....	692,486
Totaux, lin, chanvre, etc... en franch...	.....	298,598	.....	237,992	....	314,955	....	636,386	....	390,257
Fossiles..... .....en franch.. .										
Moulages de fonderie de tout genre.imposables...	.....	1,923	... ...	2,297	.....	3,200	....	2,371	....	5,165
Fruits et noix :—	. .. .	20,907	....	19,384	....	26,403	....	18,673	....	9,541
Secs ;—										
Fruits,—										
Pommes..... .....impos. liv.										
Raisins de Corinthe . ..... " "	169,044	12,662	257,977	27,449	337,153	16,833	242,951	15,107	118,158	7,905
Dattes..... .... " "	1,813,162	105,169	2,002,534	127,993	2,210,152	140,724	1,982,796	125,057	2,898,865	198,998
Figues..... ..... " "	2,936,432	135,550	2,922,150	165,137	3,454,029	190,318	3,602,149	210,072	2,865,342	197,150
Prunes..... ..... " "	993,334	48,874	1,294,342	74,113	1,090,587	61,893	1,155,598	73,210	1,395,926	91,328
Raisins..... ..... " "	8,404,459	420,929	12,874,558	852 492	8,426,208	426,629	10,386,887	541,102	7,942,281	511,733
Tout autre, N.A.E... .. .... " "	11,006,158	555,928	12,804,540	846,194	18,244,211	887,225	10,850,418	642,033	16,025,086	1,060,480
Noix,— .	4,399,647	289,181	3,857,436	347,830	5,052,834	342,966	3,598,437	242,101	3,914,264	242,797
Amandes ... . " "	173,541	19,551	241,069	33,623	279,949	42,555	188,035	34,941	338,699	62,102
Du Brésil, non écalées. ..... " "	356,559	30,659	332,603	34,931	654,135	53,347	306,925	39,375	1,091,657	81,315

COMMERCE DU CANADA AVEC LES ÉTATS-UNIS—*Suite.*

PRINCIPAUX ARTICLES IMPORTÉS DES ETATS-UNIS—*Suite.*

ARTICLES.		1911.		1912.		1913.		1914.		1915.	
		Quantité.	Valeur.	Quantité.	Valeur.	Quantité.	Valeur.	Quantité.	Valeur.	Quantité.	Valeur.
Fruits et noix : — *Suite.*			$		$		$		$		$
Secs ; — *Fin.*											
Noix, — *Fin.*											
Pécanes, non écalées, et arachides écalées, N.A.E.	imp. liv.	1,731,888	108,737	2,473,765	144,947	2,626,823	160,216	2,716,836	188,174	2,332,752	168,841
Noix non écalées	" "	384,321	37,836	235 625	40,069	461,523	51,409	333,968	45,053	317,828	42,704
Toutes autres noix, N.A.E.	" "	3,487,878	240,091	4,172,511	278,549	5,262,002	332,730	4,792,279	332,275	4,980,606	375,822
Totaux, fruits secs et noix	" "	35,856,423	2,005,167	43,569,110	2,973,327	48,099,606	2,706,845	40,157,279	2,488,498	44,221,464	3,041,175
Fruits verts ;—											
Pommes	impos. brls	150,287	481,120	195,693	683,795	320,357	836,162	331,793	1,107,619	269,743	648,256
Bananes	en fran. rég.	1,803,429	1,760,289	2,162,664	2,057,407	2,122,680	2,347,047	2,624,887	2,657,615	2,548,726	2,295,692
Baies sav: bluets, fraises et framboises	"	.....	1,099	.....	5,684	.....	7,632	.....	6,136	.....	18,185
Mûres, groseill., framboises, etc., N.A.E.	impos. liv.	3,274,417	318,388	3,005,836	340,419	6,942,560	574,311	7,096,987	674,125	6,456,189	589,160
Cerises	" "	335,593	43,275	506,327	66,117	971,700	103,086	1,073,831	119,203	940,120	102,490
Canneberges	" boiss.	.....	103,136	.....	99,378	.....	131,596	24,577	133,334	28,203	109,298
Raisins	" liv.	2,907,458	150,406	4,779,680	230,198	5,073,413	282,868	6,026,691	351,234	5,538,332	267,327
Citrons et limons	en franch.	.....	420,927	.....	480,229	.....	509,772	.....	483.916	.....	429,658
Limons	imposables	.....	.....	.....	.....	.....	.....	.....	3,978	.....	3,758
Oranges et canneberges ou raisins	"	.....	2,291,243	.....	2,950,287	.....	3,066,226	.....	2,976,482	.....	3,313,428
Pêches	impos. liv.	8,144,216	218,770	8,973,310	300,052	14,585,039	330,741	12,149,207	353,559	12,737,063	340,825
Ananas	en fr. nomb.	3,295,023	248,910	3,543,313	277,925	4,123,501	303,168	4,256,935	344,258	.....	302,831
Prunes	imp. boiss.	89,843	177,774	97,293	240,051	151,698	267,688	123,954	317,286	104,970	251,912
Coings, abricots, poires et nectarines, N.A.E.	" liv	6,425,989	230,357	8,963,570	295,199	13,418,561	374,266	11,044,022	447,476	11,771,159	383,711
Tout autre	"	.....	13,837	.....	19,215	.....	10,430	.....	15,616	.....	20,651
	en franch.	.....	874	.....	1,000	.....	2,016	.....	2,506	.....	1,670
Totaux, fruits verts	impos.	.....	1,737,063	.....	2,274,424	.....	2,911,148	.....	3,523,430	.....	2,717,388
	en franch.	.....	4,723,342	.....	5,772,532	.....	6,235,855	.....	6,470,913	.....	6,361,464

Fruits en conserves—											
Fruits en boîtes herm. fermées	imp. liv.	2,347,058	121,562	4,547,098	272,510	7,780,102	472,624	6,396,778	432,566	4,456,318	290,033
Gingembre en conserves	" "	25,365	2,120	18,598	2,028	11,294	1,135	6,094	894	2,300	453
Gelées, confitures et marmelades, N.A.E., et viande condensée et hachée	" "	66,484	11,520	184,446	21,801	132,691	24,706	135,345	27,765	104,124	16,150
Tout autre	"	....	530	.....	331	....	1,105	.....	218	... .	399
	en franch.	....	134	.....	.....	....	19	.....	50	.....	83
Totaux, fruits en conserves	imposables	.....	135,732	....	296,670	....	499,570	... .	461,443	....	307,035
	en franch.	.....	134	....	.....	... .	19	.....	50	.....	83
Totaux, fruits et noix	imposables	.....	3,877,962	.....	5,544,421	....	6,117,563	.....	6,473,371	.....	6,065,598
	en franch.	... ...	4,723,476	....	5,772,532	..... .	6,235,874	....	6,470,963	.....	6,361,547
Terre à foulon, en vrac seulement	en franchise.	.....	3,739	....	4,366	.....	8,901	....	5,360	.. ..	6,646
Fourrures et articles en—											
Astrakan ou pelleter. russes et peaux de chèvre de Chine, tapis ou couv. préparées en tout ou en partie, mais non teintes	en franchise.	. . ..	30,687	.....	26,593	.....	79,107	.....	17,880	.....	63,124
Pelleteries, en tout ou en partie préparées, N.A.E	imposables.	.....	206,546	.....	310,141	.....	315,521	.....	141,882	.....	143,137
Pelleteries de toutes sortes, non préparées, N.A.E	en franchise.	.....	2,290,932	. .....	2,681,415	.....	3,561,227	.....	1,388,415	.....	1,124,144
Chap., bonnets, manch., palat., capes, pardes., manteaux et autres articles en fourrures, N.A.E.	imposables.	.....	135,381	....	162,747	....	269,955	.....	215,209	....	159,311
Toute autre	en franchise.	.....	.....	....	109	....	2,646	.....	6,869	.....	6,638
Totaux, four. et articles en.	imposables	.....	341,927	.. ..	472,888	....	585,476	.....	357,091	.....	302,448
	en franch.	.....	2,321,619	.....	2,708,117	.....	3,642,980	.....	1,413,164	....	1,193,906
Verre et verrerie—											
Jarres et boules de verre, et verrerie de table, taillée, pressée ou moulée et verre de table soufflé	imposables.	....	283,722	.....	353,614	.. . .	429,446	.. ..	426,719	... .	264,029
Dames-jeannes en verre, bout., carafes, flacons, jarres et fioles	"	..... .	225,958	....	271,415	.....	390,968	.....	405,900	. .....	286,175
Verre et verre à vitres commun et incolore	pds c.	1,426,561	38,326	1,617,228	46,984	10,305,199	349,320	10,334,726	417,374	20,284,131	731,243
Verre en feuilles et glaces courbées, N.A.E	"	....	29,937	.....	28,057	. . . .	101,021	.....	80,660	....	37,561
Cheminées de lampes, abat-jour ou globes	"	.....	245,052	... .	275,965	. . ...	359,090	... .	308,063	....	186,286
Verre décoratif, peint, émaillé et coloré pour vitraux commémoratifs, et autre verre à vitre décoratif N.A.E	"	....	6,034	.....	8,236	.....	4,916	.....	3,393	. .....	2,866

COMMERCE DU CANADA AVEC ETATS-UNIS—*Suite.*

PRINCIPAUX ARTICLES IMPORTÉS DES ETATS-UNIS—*Suite.*

ARTICLES.		1911.		1912.		1913.		1914.		1915.	
		Quantité.	Valeur.	Quantité.	Valeur.	Quantité.	Valeur.	Quantité.	Valeur.	Quantité.	Valeur.
Verre et verrerie—*Fin.*			$		$		$		$		$
Verre blanc, peint, vitrifié, ouvragé, émaillé et dépoli	imp. pds c	16,231	2,085	27,783	2,376	207,982	11,937		5,508		1,280
Verre uni, coloré, opaque, teinté ou nuancé, en carreaux	" " "	297,266	19,905	547,888	36,127	512,645	30,107		38,007		32,017
Glaces, non biseautées	" " "	87,520	23,634	238,166	33,990	409,621	80,322	296,595	62,022	716,583	180,053
" biseautées	" " "	3,581	1,063	110	32	3,805	1,264	2,447	764	8,580	2,524
" en carreaux ou en disques, glaces ouvr. ou non pour la fabr. d'instruments d'optiques	en franchise.						45,365		11,459		4,235
Verre argenté, biseauté ou non encadré ou non	imposables.		25,429		31,487		42,795		49,355		34,351
Vitraux décoratifs ou peints	"		4,398		5,380		6,564		9,990		9,181
Tout autre	"		187,018		231,183		276,247		278,730		237,709
	en franch.				363		3,061		735		1,418
Totaux, verre et verrerie	imposables		1,092,561		1,324,846		2,083,997		2,086,485		2,005,275
	en franch.				363		49,026		12,194		5,653
Gants et mitaines	imposables.		321,426		337,170		399,633		324,727		310,054
Colle, mat. à faire de la colle et mucilage :—											
Colle, liquide	imposables.		30,303		30,151		53,149		58,785		37,111
Colle en poudre ou en feuilles	" liv.	453,751	38,939	405,979	35,032	576,740	48,854	418,734	37,336	461,002	42,390
Mucilage et pâte adhésive	"		25,671		25,215		31,670		28,915		31,904
Tout autre	"										
	en franch.		2,061		7,137		10,290		30,605		26,436
Totaux, colle, etc	imposables		94,913		90,398		133,673		105,036		111,405
	en franch.		2,061		7,137		10,290		30,605		26,436
Chauderets et baudruches pour batteurs d'or	"		3,242		4,430		4,536		4,838		2,254

Herbes, fibres et pailles, et articles en :—												
Art. en fibre cartavert. et en fibre durcie, en fibre vul. et tous art. de matières analogues, N.A.E.	imp.			81,898		95,316		141,025		154,494		97,326
Fibre du Mexiq., istle ou tamp.	en fr.	qtx	1,323	15,989	1,249	15,116	2,261	24,378	1,538	16,397	864	11,538
" végétale ou naturelle	"	"	5,607	32,167	4,862	38,081	6,351	52,161	5,540	50,263	7,107	79,418
Herbe de Manille	"	"	199,113	1,164,562	139,261	768,267	186,984	1,318,245	148,250	1,108,141	246,839	1,671,608
Mousse d'Islande et aut. mousse	"	liv.	792,880	40,880	633,978	33,414	2,040,687	51,457	674,959	37,946	962,739	30,648
Tout autre	imp.			5,616		8,729		15,806		7,335		4,430
	en franchise			2,876		3,547		4,852		3,247		6,027
Totaux, herbes et art. en	imp.			87,514		104,045		156,831		161,829		101,756
	en franchise			1,256,474		858,425		1,451,093		1,215,994		1,799,239
Graisse :—												
Graisse pour essieux	imp	liv.	3,515,862	161,027	3,460,913	170,391	4,967,626	237,754	4,145,992	202,218	3,193,008	135,584
Graisse, provenant des déchets de graines de coton et d'olives, après l'extraction de l'huile	en fr.	"	758,800	36,447	635,800	31,177	850,900	33,675	407,600	17,328	262,900	13,422
Graisse et dégras pour enduire ou apprêter le cuir	"	"	1,880,046	99,835	2,267,460	111,015	1,639,507	85,123	1,166,650	60,439	1,495,780	80,474
Graisse brute, déchets du gras animal, pour la fabrication du savon	"	"	11,739,124	841,731	12,596,120	797,427	13,245,724	867,433	11,708,048	765,323	11,840,628	749,463
Totaux, graisse	imp.	"	3,515,862	161,027	3,460,913	170,391	4,967,626	237,754	4,145,992	202,218	3,193,008	135,584
	en fr.	"	14,377,970	978,013	15,499,380	939,619	15,736,131	986,231	13,282,298	843,090	13,599,308	843,359
Poudre à canon, mat. explos., etc.:—												
Poudre à pétarder et à miner	imp.	"	92,736	7,486	579,668	34,089	244,950	18,912	54,330	3,732	13,325	1,551
Pièces pyrotechniques, pétards et torpilles de toutes sortes	"			33,809		39,150		42,551		16,105		12,902
Fusées, non métalliques	"			7,418		7,626		12,095		21,315		20,387
Poudre à gros grs, nitro, nitroglycérine et aut. exp., N.A.E.	"	liv.	56,473	6,991	659,119	80,844	1,927,032	230,188	273,882	52,856	549,410	97,974
Poudre à fusil, de chasse et en bidons	"	"	46,094	25,035	79,627	46,985	119,520	80,666	112,231	82,585	153,813	121,887
Cartouches de fusil et de pistolet, ou aut. munit., N.A.E.	"			232,959		279,647		434,900		489,811		460,938
Bourres et cartouches de fusil, amorces et étuis à cartouches	"			5,135		12,887		15,108		21,513		11,617
Etuis pour carabine et pistolets, gibecières et ceintures à cartouches de toutes sortes	"			8,127		8,854		11,212		14,216		29,960
Totaux, poudre, etc				326,960		510,082		845,632		702,133		757,216
Gutta-percha, caoutchouc et art. en :—												
Courroies	imp			33,758		46,586		109,142		84,234		77,542
Bottes et souliers	"			159,309		40,125		87,568		126,215		102,788
Vêtements et imperméables faits avec du caoutchouc				45,961		31,113		69,674		74,219		52,611

COMMERCE DU CANADA AVEC LES ÉTATS-UNIS—*Suite.*

PRINCIPAUX ARTICLES IMPORTÉS DES ÉTATS-UNIS—*Suite.*

ARTICLES.		1911.		1912.		1913.		1914.		1915.	
		Quantité.	Valeur.	Quantité.	Valeur.	Quantité.	Valeur.	Quantité.	Valeur	Quantité.	aleur.
Gutta-percha, caoutchouc et articles en :—*Fin.*			$		$		$		$		$
Caoutch. brut, en tubes, pour la fabricat. des plumes-fontaines.	imp		4,625		6,552		8,163		7,039		5,957
Boyau, y compris coton ou toile doublés en caoutchouc	"		85,741		99,570		139,092		137,407		87,943
Garnitures, nattes, etc	"		59,231		70,773		93,147		91,735		66,510
Caoutchouc à l'état naturel et caoutchouc non manufacturé	en fr. liv.	2,646,824	3,316,262	4,079,053	3,888,595	4,996,487	4,528,681	3,451,129	2,631,112	3,594,470	2,041,605
Caoutchouc en poudre, et déchets de caoutch. ou de gutta-percha	" "	1,550,440	206,508	2,166,985	265,045	1,487,470	217,803	907,068	101,980	642,885	83,407
Caoutch. recouv. et substituts de caoutch. et caoutch. en feuil	" "	4,126,956	938,129	4,864,630	791,725	5,309,313	864,354	5,353,386	869,666	5,737,087	775,426
Fil de caoutch. non recouvert	" "	3,766	9,448	11,289	21,853	14,935	26,641	16,941	28,286	24,032	35,855
Bandages de roues pour voitures de toutes sortes	imp		460,872		666,411		1,507,196		1,263,382		1,044,592
Tout autre	"		568,049		645,177		755,166		777,462		620,662
	en franchise		167						351		310
Totaux, gutta-percha, etc.	imp		1,417,546		1,606,307		2,769,148		2,561,693		2,058,605
	en franchise		4,470,514		4,967,218		5,637,479		3,631,395		2,936,603
Crin et articles en :—											
Tresses, chaînes ou cordes	imp		977		337		395		675		447
Tissus en crin, de tout genre	"		10,939		3,487		2,811		2,028		1,526
Frisées ou teintes, N.A.E	" liv.	4,404	29,123	98,851	43,899	413,675	86,037		48,786		24,361
Crin nettoyé ou non, mais non frisé, non teint ou autrement ouvré	en fr. "	521,162	116,092	620,835	103,177	789,637	89,132		94,466		61,872
Crin de cheval non autrement ouvré que nettoyé et lavé ou teint	" "	100,092	85,544	137,912	91,952	243,224	125,547	92,426	74,691	50,488	41,544

Tout autre	imp.			32,439		41,260		31,685		28,143		17,410
Totaux, crin et articles en..	imp.			73,478		88,983		120,928		79,632		43,744
	en fr.			201,636		195,129		214,679		169,157		103,416
Chapeaux, casquettes et bonnets—												
Castor, soie ou feutre	imp.			473,519		580,065		669,353		665,026		497,280
Tresses en éclisses de bois, feuilles de palm., manille, saule, osier, rotin, paille, paille d'It. ou herbe, p. fabriquer et garnir les chap., et tresses de pas plus de ¼ pce de larg. en fil de cot. poli lorsq. imp. par des fabric. de chap. p. être us.té dans la fabrication des formes de chapeaux seulement..	en fr.			107,806		115,261		119,515		114,884		136,514
Bougran pour la fabrication des formes de bonnets et chapeaux.	"			21,122		24,226		23,602		22,965		44,349
Bandes (non des cordes), doublures et fonds, fonds et bordures, coupés en forme pour bordures et dessus de chapeaux, à l'usage des chapeliers, pour être employés dans leurs propres fabriques....	"			64,127		59,720		76,454		68,454		82,395
Formes et fonds de bonnets et de chapeaux p. hommes et femmes.	imp.			38,000		46,237		56,443		63,891		51,233
Chapeaux de paille, herbe, éclisse ou autres matières, N.A.E.	"			662,323		875,607		1,185,176		1,166,565		1,128,316
Poil pour chap., séparé de la peau.	"			65,936		96,529		89,905		56,832		91,285
Peluche p. chapeaux, soie ou coton.	"			1,209		5,102		10,868		7,246		15,418
Cloches de chap. en paille d'It., de man., feuille de palmier, herbe ou foin ou écl. de bois, saule ou osier, blanch. et n. mises sur la forme.	"			6,534		1,796		1,905		1,216		
Totaux, chapeaux, etc.	"			1,173,842		1,501,909		1,910,972		1,895,482		1,586,829
	en fr.			266,734		302,634		322,249		271,597		369,961
Foin	imp.	tonnes	12,273	231,218	19,789	307,429	36,502	486,190	19,972	289,006	16,092	208,593
Papier de chanv., fait par des mach. à 4 cyl. et caland. à une épaiss. variant de ·006 à ·008 p. 100 pour la fabric. d'étuis à plomb de ch., et le carton-feutre encol. et passé à la presse hydraul. et couvert de papier ou non couvert pour la fabrication des bourres	en fr.			15,114		16,857		14,598		15,182		26,671
Peaux autres que fourrures	"			2,244,280		2,669,196		3,215,266		2,120,558		5,134,606
Miel	imp.	liv.	169,024	25,659	193,925	26,140	380,803	48,318	245,326	37,219	131,006	17,247
Houblon	"	"	737,170	156,427	1,190,708	494,388	1,197,328	348,041	1,449,624	356,891	1,184,030	220,968
Glace	en fr.			7,056		19,891		8,813		23,773		15,150

COMMERCE DU CANADA AVEC LES ÉTATS-UNIS—*Suite.*

PRINCIPAUX ARTICLES IMPORTÉS DES ÉTATS-UNIS—*Suite.*

ARTICLES.			1911.		1912.		1913.		1914.		1915.	
			Quantité.	Valeur.	Quantité.	Valeur.	Quantité.	Valeur.	Quantité.	Valeur.	Quantité.	Valeur.
				$		$		$		$		$
Encre à écrire et à imprimer	imp.			113,296		102,869		116,572		115,227		94,524
Sable ou globes ferrugineux, et potée sèche, pour polir le verre ou le granit, ou scier la pierre	en fr.	liv.	69,009	3,465	93,526	5,965	145,078	7,754	130,539	7,291		9,274
Ivoire—												
Ivoire, pour claviers de pianos	"			959		1,478		34,923		20,047		10,587
Ivoire, non ouvré	"	liv.	521	2,131	848	3,240	1,180	6,963	1,185	4,854	187	597
Articles en ivoire, N.A.E.	imp.			21,920		21,804		1,066		1,104		1,934
Bijouteries	"			895,881		1,015,490		1,166,919		1,001,929		591,272
Vieux cordages et étoupe	en fr.	qtx	10,337	33,505	18,832	53,708	17,552	55,577	14,525	52,035	15,308	44,477
Tricots de tout genre, N.A.E.	imp.			7,156		9,908		30,264		29,567		32,959
Lacets de bottes, souliers et chemises	"			18,330		18,207		42,788		35,959		50,049
Cuir et articles en—												
Cuir à courroies de tout genre	"	liv.	44 573	15,530	21,970	10,096	15,966	10,451		21,528		8,844
Peaux de veau, chevreau, agneau et mouton, prép., cir. ou glacées	"	"	136,691	69,093	41,719	27,678	100,204	55,355		80,818		106,522
Peaux de veau, chevreau, agneau et mouton, tannées	"	"	389,561	324,884	624,533	432,841	518,757	368,654		458,622		869,705
Cuirs à gants, tannés ou mégissés, teints ou naturels, pour la fabrication des gants	"	"	880,937	506,227	1,088,414	577,273		796,342		638,939		517,647
Cuir à harnais	"	"	3,277	2,259	13,358	4,460	21,796	9,832		9,073		50,058
Cuir vernisé ou émaillé, en maroquin et cuir imitation de maroquin	"	"	130,227	133,801	124,245	106,348	63,134	43,136		32,217		27,574
Peaux pour cuir de maroquin, tannées, mais non autrem. préparées	"	"	24,233	11,104	8,012	3,465	26,807	12,410		14,996		9,170
Cuir à semelles	"	"	61,993	15,947	150,966	30,574	294,391	63,798		31,537		54,975
Déchets de cuir	"	"	24,935	3,209	14,579	3,035	51,000	6,551		12,849		10,976
Cuir à empeignes, non préparé, ciré ou glacé	"	"	1,414	1,147	4,073	2,115	29,078	14,736		23,890		11,019

Cuir à empeignes, y compris dongola, cordouan, le kangourou, l'alligator et le cham. ou autres, cuirs à empeignes, N.A.E., corroyés, cirés ou vernis, la prépar. dépassant le tannage	imp.	liv.	314,015	238,337	236,582	195,094	321,974	271,582		370,633		290,730
Autres cuirs et peaux, N.A.E.	"	"	57,510	29,382	174,330	85,789	437,922	192,945		133,214		202,665
Autres cuirs préparés cirés ou vernis, N.A.E	"	"	445,258	327,604	572,461	440,093	1,473,383	1,137,291		320,040		152,898
Articles en :—												
Courroies de cuir	"			53,899		106,951		204,229		122,266		59,683
Bottes, souliers, pantoufles et fausses semelles, N.A.E	"			1,754,500		2,422,264		3,547,503		3,595,695		2,900,147
Bottes et souliers, à semelle assujetties à la chevil., ou au fil mét. et non coussues, à bords étroits	"			25,423		41,465		39,988		36,550		18,560
Harnais et sellerie, y compris fers à chevaux	"			170,956		198,297		165,866		109,789		94,507
Tous autres	"			364,810		469,289		737,076		615,355		461,052
Totaux, cuir et cuir ouvré	"			4,048,112		5,157,127		7,677,745		6,628,012		5,846,737
Chaux	imp.	brls		143,338		162,093		225,411	774,156	235,557	593,897	185,271
Jus de limon	"	galls	31,865	37,489	40,023	49,226	52,503	64,550	78,102	111,043	124,011	125,891
	en fr.	"	6,277	1,027	3,624	797	150	36	84	33		
Garnitures de cardes mécan	imposables.			11,364		11,568		16,545		17,169		14,032
Lanternes magiques et vues	"			422,542		551,208		876,870		1,159,204		1,253,622
Marbre et marbre ouvré:—												
Marbre scié ou sablé non poli	"			138,289		158,992		203,319		195,359		150,378
Marbre brut non martelé ni ciselé	"			20,177		55,086		59,559		101,516		89,327
Touts autres	"			101,558		155,469		190,926		165,758		100,348
Totaux, marbre et art. en				260,024		369,547		453,804		462,633		340,053
Matelas	"			4,539		4,976		15,905		6,508		4,170
Ménageries	en fr.			263,623		1,019,182		395,316		382,878		1,067,351
Métaux et minéraux ouvrés ;—												
Laiton et articles en :—												
Laiton en billes, barr. et baguet. en roul. ou autrem., en long de pas m. de 6. pds non ouv.	imp.			12,100		11,020		18,768		11,535		154,484
	en fr.	qtx	30,054	424,181	35,489	512,237	53,254	912,290	46,507	735,148	5,349	91,965
Laiton en blocs, ling. ou gueuse	"	"	3,871	43,776	17,496	198,231	19,820	292,526	17,663	232,831	8,929	102,067
Capuchons en usage dans la fabricat. des batteries électriq.	"			2,770		4,146		4,438		3,327		5,948
Culots en cuivre brut pour la fabricat. d'étuis de cartouches en cuivre ou en papier	"			16,021		24,297		80,291		02,053		162,237

COMMERCE DU CANADA AVEC LES ÉTATS-UNIS—*Suite.*

PRINCIPAUX ARTICLES IMPORTÉS DES ÉTATS-UNIS—*Suite.*

ARTICLES.		1911.		1912.		1913.		1914.		1915.	
		Quantité.	Valeur.	Quantité.	Valeur.	Quantité.	Valeur.	Quantité.	Valeur.	Quantité.	Valeur.
Métaux et minéraux, ouvrés ou non—*Suite.*			$		$		$		$		$
Laiton et articles en:—*Fin.*											
Attaches d. gants, en métal, œillets de souliers, corsets, agrafes pour souliers, et attaches en fil mét. pour souliers	en fr.		197,339		212,139		264,303		184,562		169,520
Clous, broquettes, rivets et contre-rivets ou rondelles	imposables.		4,415		6,754		6,996		5,641		5,943
Laiton, vieux et de rebut	en fr. qtx	24,069	243,277	30,499	312,792	43,617	542,190	24,980	291,667	12,081	128,379
Pompes	imposables.		10,328		22,061		17,088		19,002		9,898
Laiton en lames, feuil. ou plaq.	imp.		6,476		6,716		15,100		9,380		186,229
non polies, applanies, vernies.	en fr.		*		*		*		*		*
Tuyaux de laiton non courbés ou autrement onvrés, de longueurs de pas moins de 6 pds.	" liv.	878,816	174,169	1,226,895	236,010	1,621,989	348,747	1,436,659	313,836	1,417,911	276,818
Tissu métallique, etc., N.A.E.	imp.		8,105		14,920		40,132		67,855		72,325
Fil de laiton uni	" liv.	214,541	36,538	210,039	31,232	371,835	66,866	399,584	68,545	444,390	70,209
Tous autres	"		1,236,317		1,391,563		2,017,013		1,744,159		1,186,562
	en fr										
Totaux, laiton et articles en	imposables		1,314,279		1,484,266		2,181,963		1,926,117		1,685,650
	en fr.		1,101,533		1,499,852		2,444,785		1,863,424		936,934
Cuivre jaune et articles en:—											
Cuivre jaune en billes, barres et baguet., en roul. ou autrem. en long. de pas m. de 6 pds n. ouv.	en fr. qtx.	196,541	2,604,649	268,863	3,553,155	298,656	4,996,701	270,051	4,333,471	144,782	2,056,510
Cuiv. r. en blocs, gueuse ou ling.	" "	46,562	600,135	53,497	677,516	50,716	840,081	49,995	778,094	44,225	585,600
Clous, broquet. rivets et contre-rivets ou rondelles	imposables.		1,558		1,517		3 451		3,017		4,054
Vieux ou de rebut	en fr. qtx.	3,664	41,081	1,860	21,298	5,623	81,707	4,310	62,045	880	10,625
Rouleaux de cuivre rouge, pour l'impression des calicots	"		4,101		11,002		3,541		18,853		1,895
Cuivre j. en lames feuil. ou plaq. non pol., applanies ou enduites.	" qtx.	32,930	523,831	32,111	504,383	43,774	852,783	39,531	718,956	33,486	551,155

Tuyaux de cuiv. jaune, non polis, courbés ou autrement ouvrés, de longueur de pas moins de 6 pds.	en fr. liv.	287,882	63,862	278,531	61,244	481,438	115,375	500,992	120,940	500,616	110,369
Tissu métallique, en cuivre rouge	imp.	.....	2,101	.....	3,754	.....	1,039	.....	2,164	.....	2,937
Fil de cui. r., uni, étam. ou plaqué..	" liv.	272,406	64,135	376,966	72,741	466,249	105,434	495,865	115,248	93,032	22,531
Tous autres	"	.....	144,981	.....	184,399	.....	279,429	.....	259,071	.....	159,602
	en fr.	.....	.....	.....	.....	.....	.....	.....	.....	.....	.....
Totaux, cuivre r. et art. en.	imp.	.....	212,775	.....	262,411	.....	389,353	.....	379,500	.....	189,124
	en fr.	.....	3,837,659	.....	4,828,598	.....	6,890,188	.....	6,032,359	.....	3,316,154
Or et argent et articles en—											
Electro-plaqués et dorures de toutes sortes, N.A.E.	imp.	.....	190,992	.....	200,929	.....	338,337	.....	193,777	.....	97,658
Articles en argent sterling ou autre, N.A.E.	"	.....	78,316	.....	89,843	.....	69,245	.....	111,862	.....	83,145
Tous autres.	"	.....	29,532	.....	40,578	.....	53,742	.....	41,617	.....	20,505
	en fr.	.....	.....	.....	.....	.....	.....	.....	.....	.....	.....
Totaux, or et argent et articles en	imp.	.....	298,840	.....	331,350	.....	461,324	.....	347,256	.....	201,308
	en fr	.....	.....	.....	.....	.....	.....	.....	.....	.....	.....
Fer et acier, et fer et acier ouvrés—											
Instruments aratoires, savoir :—											
Lieuses	imp. nomb.	.....	10,022	.....	26,327	.....	49,319	.....	34,539	.....	2,485
Bineuses, sarcloirs et parties de	" "	6,123	58,164	6,822	67,088	8,072	66,172	.....	57,154	.....	52,902
Semoirs mécaniques	" "	6,885	355,791	7,040	349,385	7,631	282,535	5,055	99,441	5,112	63,771
Roul. pour chemins ou champs.	" "	57	54,703	95	34,781	167	52,780	687	114,135	173	85,450
Fourches	" "	18,854	8,962	9,669	5,260	10,639	6,118	10,778	5,563	5,568	3,419
Herses	" "	14,989	229,747	11,759	143,507	7,485	176,776	.....	156,434	.....	67,174
Moissonneuses-lieuses	" "	1,110	115,794	2,531	264,890	2,315	215,009	3,770	336,675	1,635	177,158
Charge-foin	" "	453	25,272	796	39,643	1,067	52,421	481	24,280	228	11,270
Lieuses à foin	" "	9	261	104	4,360	2	86	7	163	14	570
Houes	" "	4,225	1,087	6,913	1,905	6,475	1,721	9,150	2,387	7,563	2,061
Rateaux à cheval	" "	850	26,921	909	30,448	1,900	44,176	1,418	41,234	754	13,979
Tranche-gazon	" "	50	64	24	93	2,529	1,438	285	199	72	66
Hache-paille ou foin	" "	5,426	3,520	12,269	2,057	7,547	1,853	15,211	4,933	2,937	800
Tondeuses de pelouses	" "	8,761	32,045	12,770	48,837	13,866	55,457	17,563	64,449	10,642	47,543
Etendeurs d'engrais	" "	705	65,562	349	27,594	354	21,688	611	42,035	902	57,190
Faucheuses	" "	1,367	52,999	2,116	79,539	2,153	76,699	1,445	47,857	1,198	43,607
Charrues	" "	52,935	1,992,555	42,324	1,351,758	27,400	1,393,464	.....	1,012,162	.....	498,009
Inst. à perc. des trous p. poteaux	" "	4,213	4,368	3,929	4,378	4,190	4,389	3,508	4,596	3,989	4,163
Extracteurs de pom. de terre	" "	607	16,128	841	16,754	5,513	64,720	1,463	47,217	1,416	43,021
Râteaux, N.A.E	" "	58,298	10,470	14,524	3,593	17,976	4,738	26,763	6,385	18,610	3,821
Moissonneuses	" "	827	60,677	1,380	75,455	1,389	68,571	654	38,300	432	32,094
Faucilles	" douz.	1,292	6,870	1,796	8,164	1,752	8,376	2,126	10,568	2,536	12,998
Faucilles ou faux	" "	245	688	6	28	67	189	166	360	60	183
Manches de faux	" "	15	30	19	81	7	38	3	17	248	1,042

* Compris dans " cuivre rouge en barres," etc.

COMMERCE DU CANADA AVEC LES ETATS-UNIS—*Suite.*

PRINCIPAUX ARTICLES IMPORTÉS DES ETATS-UNIS—*Suite.*

ARTICLES.		1911.		1912.		1913.		1914.		1915.	
		Quantité.	Valeur.	Quantité.	Valeur.	Quantité.	Valeur.	Quantité.	Valeur.	Quantité.	Valeur.
Métaux et minéraux ouvrés ou non—*Suite.*			$		$		$		$		$
Fer et acier, ouvrés ou non :—*Suite.*											
Instruments agricoles—*Suite.*											
Pelles et bêches de fer ou d'acier, N.A.E	imp. douz.	3,854	19,125	3,621	18,063	4,381	20,558	2,261	11,279	2,356	8,141
Ébauches de pelles et de bêches de fer ou d'acier taillées de forme	" "	90	295	14	42	3	10	162	552	23	80
Tous autr. instr. aratoires	"	.....	77,389	.....	95,795	.....	93,577	.....	82,021	.....	76,241
Parties de " "	"	.....	1,231,443	.....	1,482,017	.....	1,621,516	.....	954,196	.....	225,230
Totaux, instr. aratoires	"	.....	4,460,952	.....	4,181,842	.....	4,384,394	.....	3,199,131	.....	1,534,468
Ancres	en fr. qtx	2,316	12,048	2,882	14,222	2,801	14,352	2,945	14,476	2,786	14,248
Fer et ac. lam. en poutres, en U, et d'angle, et fer et acier lam. d'autr. formes ni percés à l'emporte-pièce ni forés et sans aut. plus-val. pes. au moins trente-cinq liv. à la vg. de long., à l'exclu. des pièces de form. car., pl., ovale ou r., et des r. de ch.d fer.	im. "	1 563,340	2,134,678	2,445.044	3,036,097	3,735,265	4,954,886	3,495,401	4,924,971	1,233,606	1,576,710
Fer et acier lam., d'angle, à T, en poutrel., en U, en longrines, et sous d'autr. formes non poinçonnés ni forés ni autrement ouvrés que laminés, N.A.E	" "	872,274	1,262,409	1,091,402	1,420,549	1,706,909	2,398,358	1,698,090	2,492,291	507,404	675,877
Etaux et enclumes	"	.....	41,820	.....	35,833	.....	66,035	.....	43,511	.....	26,645
Essieux, ress. et barres à essieux, N.A.E., ébauches d'ess. et part. de, en fer ou ac. p. voit. de ch. de fer, tram. ou aut. voitures	" qtx	27,150	141,532	52,047	232,478	256,903	713,848	.....	311,963	.....	181,272
Boules d'acier, pour roues de machines et véhicules	"	.....	10,498	.....	11,372	.....	19,509	.....	24,465	.....	13,843

Acier en barres, bandes, feuillards, bandelettes ou plaques de toute grandeur, épaisseur ou largeur, galvanisé ou enduit ou non et ébauché en acier pour la fabrication de couteaux mécaniques, valant plus de 3½ cents la livre	imp.	qtx.	101,116	586,431	95,530	563,207	204,559	1,223,864	177,639	1,065,813	101,323	635,127
Fer en bar. ou acier laminé en rouleaux, paq., baguet., ou barr., y compris fer rond, oval, carré et plat, N.A.E.	"	"	1,692,940	2,534,351	1,714,126	2,334,208	2,439,512	3,401,538	2,056,416	3,093,957	728,276	1,020,086
Acier en barr. ou feuil. imp. excl. pour la fabrication des pelles	"	"	28,738	40,348	30,415	37,373	40,915	55,370	46,486	67,993	19,243	23,734
Baïonnettes, sabres, fleurets et masques	"			4,496		5,942		3,562		4,975		3,645
Massets de fer ou d'acier, pesant au moins 60 livres par verge de longueur	"	qtx.	584,422	571,923	1,478,612	1,376,657	1,689,912	1,672,980	524,973	616,259	198,700	189,925
Billes d'acier, N.A.E	"	"	11,858	14,708	11,852	11,792	39,455	41,550	4,743	6,252	11,811	13,873
Ponts ou parties de ponts, en fer ou en acier; pièces, colonnes, forgées ou poinçonnées, ou d'un degré de façonnage plus avancé que le laminage ou le coulage, N.A.E.	"	"	99,567	251,844	189,059	445,757	342,531	822,947		914,443		252,041
Mat. devant serv. au Canada, à la cons. de ponts et de tun. trav. la front. entre le Can. et les E.-U.	en fr.			5,859		6,247						20,097
Bouts et pentures, N.A.E	imp.			93,080		107,480		167,040		136,006		74,954
Charr. ou voit., échev. ou boîtes	"	liv.	229,616	9,488	529,656	20,959	453,778	17,240	315,801	12,146	358,867	20,182
Fontes de fer malléables	"	qtx.										93,007
Fontes, fer et acier, N.A.E	"			780,009		1,010,113		1,673,758		1,311,998		566,395
Ferraille	"	ton'x	13,243	181,725	24,790	293,642	42,009	572,179	37,980	481,500	5,505	60,922
Chaînes, de toutes sortes	"			133,191		167,915		289,885		206,405		151,228
	en	franch.		235,063		228,506		270,524		292,917		78,650
Baguettes de f. ou d'ac., n'ayant pas m. de $\frac{5}{16}$ pce de diam., p. la fab. de chaîne	"	qtx.	27,708	35,461	21,821	29,100	39,048	49,624	10,327	14,548	6,194 933	7,468 1,041
Acier—acier chromé	imp.	"	7,693	30,621	5,483	24,291	8,144	38,566	5,407	23,951	1,980	9,123
Séparateurs de crème et bols en acier	en franchise.			263,384		236,311		350,518		303,984		291,959
Matériaux servant à la construction et formant partie des écrémeuses, importés par les fabricants d'écrémeuses pour être employés dans leurs propres manufactures	"			345,850		289,618		220,974		254,781		193,062

COMMERCE DU CANADA AVEC LES ETATS-UNIS—*Suite.*

PRINCIPAUX ARTICLES IMPORTÉS DES ETATS-UNIS—*Suite.*

ARTICLES.			1911.		1912.		1913.		1914.		1915.	
			Quantité.	Valeur.	Quantité.	Valeur.	Quantité	Valeur.	Quantité.	Valeur.	Quantité.	Valeur.
				$		$		$		$		$
Métaux et minéraux ouvrés—*Suite.*												
Fer et acier et fer et acier ouvrés—*Suite.*												
Acier plat, lam. à fr. de pas plus d'un ½ p. d'ép., p. l'us. exc. d. f. de b. cônes de c. p. les r. à bill..	imp.	qtx.	... .	.....	666	1,861	603	1,886	370	1,658	151	418
Coutellerie—												
Cout. et fourch. d'acier, plaqués ou non, N.A.E.....	"	.....	.....	39,476	.... ..	36,107	.....	58,126	.....	68,355	.....	36,237
Canifs, cout. de poc. et cout. à ress. de tout genre.....	"	.....	.....	9,543	... ...	8,119	.....	6,333	.....	3,116	.....	5,347
Toute autre coutell., N.A.E...	"	.....	....	136,341	.....	162,539	.....	237,141	.....	182,240	.....	161,305
Machines, etc.—(*voir aussi "Machineries"*).												
Chaudières à vap. et parties de	"	nomb.	529	128,448	489	162,150	1,091	309,849	.....	272,957	.....	168,360
Chaud., N.A.E., et parties de	"	"	1,329	125,839	2,641	168,644	6,210	324,223	.....	272,308	.....	234,262
Pompes à incendie..	"	"	16	17,435	22	21,139	26	37,020	20	70,292	26	99,465
Machines à gazoline et à gaz...	"	"	8,251	1,284,451	15,074	2,069,655	25,999	3,162,446	19,555	2,467,069	14,295	1,905,361
Locomotives pour chemin de fer.	"	"	102	327,193	149	487,329	200	783,987	166	655,468	69	158.777
Parties de locomotives	"	.....	....	64,494	.....	69,276	....	126,975	....	96,115	....	81,618
Wagons automoteurs pour ch. de fer et tramways.....	"	nomb.	7	14,063	45	90,004	155	348,505	57	71,976	25	50,404
Machines à vapeur.....	"	"	274	203,909	304	229,402	462	360,835	382	394,574	271	170,117
Ferro-silicium, spiegeleisen et ferro-manganèse	"	ton'x	74	4,765	322	13,505	2,039	62,370	3,812	98,707	291	12,094
			.....	.....	.....	.....	.....	.....	.....	.....	11,354	251,644
Pompes à incendie et extinct. à incendie, avec appareils à inondation en cas d'incendie.....	"	.....	.....	75,363	.....	89,556	... .	136,124	.....	114,416	....	101,944
Ebauches de barres plates à œillets, ni poinç. ni forés, p. être exclus. empl. dans la const. de ponts, de voitures de ch. de fer et autres ouvrages en acier...	"	ton'x	122	3,368	15	649	393	10,701	708	38,262	4,717	315,422

Pièces forgées de fer ou d'ac., de quelq. forme ou dimension que ce soit, ou en quelque phase de façon qu'elles se trouvent, N.A.E., et arbres de couche en acier tourné, comp. ou poli; en fer forgé en bar. ou faç., N.A.E.	imp.	liv.	* 2,168,168	* 114,014	* 2,531,216	* 151,921	* 6,488,563	* 325,673	3,224,764	174,963	4,633,829	319,612
Bouées à gaz—Articles et matériaux pour la fabrication des	en fr.		.....	15,439	.....	11,344	.....	5,457	.....	1,526	.....	19,525
Fusils, carabines, etc.,—												
Barillets de fusil en tubes simp. forgés et grossièrem. perforés	"		.....	1,372	.....	.....	.....	.....	.....	.....	.....	.....
Fusils, carab., y comp. les fusils et carab. à vent, autres q. des jouets, mousq., canons, pist., revolv., ou aut. armes à feu.	imp.		.....	394,526	.....	467,834	.....	666,112	.....	611,624	.....	553,454
Matériaux ou part. à l'état brut ou non finis, et les vis, écrous, bandes et ress., et l'acier p. les part. non finies, dev. serv. aux carab. dev. être fab. d. t. usine sembl. p. le g. du Can.	en fr.		.....	27,273	.....	16,322	.....	33,274	.....	45,836	.....	331,033
Mach. ou outils non fabriqués au Canada au degré nécessaire, pour toute usine devant être établie au Canada, pour fabriquer des carabines pour le gouvernement canadien	"		.....	6,154	.....	32,714	.....	14,725	.....	24,847	.....	268,139
Ferronnerie, savoir: ferronnerie à l'usage des constr., ébénistes, selliers et ferronnerie de carrossiers, y compris étrilles pour chevaux, N.A.E.	imp.		.....	600,460	.....	640,826	.....	832,357	.....	704,693	.....	472,630
Bandes et bandelettes de fer ou acier	"	qtx.	207,162	464,997	388,626	730,419	497,323	944,548	370,465	792,255	247,269	497,617
Fers p. chevaux, mules et bœufs.	"		.....	18,954	.....	19,576	.....	27,398	.....	33,708	.....	27,452
Lingots de fer ou d'acier, ling. dentés, massoques et semelles, massets, barres puddlées, et loupes ou autres formes, n.a.e., moins finis que les bar. de f. ou d'ac., mais plus avancés que le fer en gueuse, les fontes excep.	"	qtx.	25,730	30,988	33,960	34,939	34,140	41,758	3,975	5,525	7,148	11,442
Lames ou ébauches de couteaux et fourch. de table, de fer ou d'ac. à l'état brut, sans manches non repassées à la lime ou à la meule, ni autrement ouvrées	"		.....	388	.....	154	.....	160	.....	213	.....	87
Serrures de toutes sortes	"		.....	427,599	.....	449,073	.....	641,550	.....	436,499	.....	201,303

*Y compris "arbres de couche en acier, tournés, comprimés ou polis."

COMMERCE DU CANADA AVEC LES ÉTATS-UNIS—*Suite.*

PRINCIPAUX ARTICLES IMPORTÉS DES ÉTATS-UNIS—*Suite.*

ARTICLES.		1911.		1912.		1913.		1914.		1915.	
		Quantité.	Valeur.	Quantité.	Valeur.	Quantité.	Valeur.	Quantité.	Valeur.	Quantité.	Valeur.
Métaux et minéraux ouvrés ou non—*Suite.*			$		$		$		$		$
Fer et acier ouvrés ou non—*Suite.*											
Machines et machineries—											
Machines à compter	imp. nomb.							2,145	368,263	1,110	197,023
Fabriques de sucre de betterave et outillage pour sa fabrication	en fr.		17,807		71,216		49,870		12,719		2,075
Mach. à faire des briquettes	"		16,892		765		19,099		1,572		1,291
Mach. d'une catégorie ou classe non fab. au Canada, propres à carder, filer, tisser, soutacher ou tricoter des matières fibreuses	imp.		610,640		582,653		969,625		1.187,863		326,294
Mach. p. fabriquer le ciment	"								181,907		42,067
Mach. p. manipuler le charbon	"								167,364		136,581
Mach. p. mêler le béton	" nomb.							237	114,388	131	62,208
Machines d'une catégorie ou espèces non fabriq. au Canada, pour la fabric. de ficelle, cordages ou toile, ou à la préparation de la fibre de lin	en fr.		25,074		21,859		37,883		33,339		29,605
Grues et chèvres	imp. nomb.		*		*	274	712,683	311	791,187	117	338,275
Mach. locomobiles avec chaudières, manèges et machines locomotives pour la ferme	" "	2,137	3,571,222	3,805	6,000,815	3,983	7,321,404	1,114	2,272,227	463	689,055
Vaneuses	" "	2,245	29,253	3,648	52,230	1,255	24,005	824	14,877	779	16,858
Hachoirs à fourrage	" "	395	4,177	453	4,521	528	9,998	1,937	18,153	725	10,833
Machines et accessoires à miner et à laver l'or, d'une espèce non fabriquée au Canada	en fr.		251,041		292,178		532,426		225,085		182,388
Concasseurs de grain	imp. nomb.	89	2,252	78	1,419	204	3,080	420	6,166	369	6,928
Presses à foin	" "							246	48,326	168	29,278
Manèges pour fermes	" "	4	281	13	2,019	12	310	11	255	4	116

Machines importées exclusivement pour l'exploitation des mines, la fonte et la réduction des métaux, N.A.E.	en fr.		627,073		749,366		1,007,105		941,675		431,847
Concasseurs de minerai et de roc, mach. à étamper, rouleanx-corniches cerclés, forets à roc, compresseurs à air, et abatteurs à percussion.	imp.		213,008		220,925		419,497		482,427		367,851
Mach. p. moul. à pulpe et pap.	"								423,707		383,790
Presses lithogr. et accessoires à caractères d'imprimerie	"		65,037		105 675		146,690				
Presses à imprimer, (journaux) d'une espèce non faite au Canada d'une valeur en détail de pas moins de $1,500	en f. nomb.	109	492,386	139	591,019	133	595,268	105	468,821	53	534,534
Presses à imprimer, N.A.E.	imp.		368,383		470,202		534,869				
" à imprimer et à lithographier	"								409,296		220,494
Presses à imprimer, accessoires pour faire les caractères	"								23,986		31,750
Machines pour laminoirs	"								175,721		116,596
Mach. spéciales à régler, plier, relier, gaufrer, marquer des plis, couper le papier ou le carton, servant exclusivement aux imprimeurs, relieurs ou fabricants de produits en papier ou en carton y comp. parties d. ces mach.	"		247,496		291,330		353,589		336,853		151,423
Scieries et machines portatives à planer	"		17,201		626		10,954		7,436		4,797
Machines pour scieries	"								229,262		137,148
Machines à coudre	" nomb.	13,382	318,956	14,416	312,395	18,200	410,066	15,999	308,351	14,736	300,849
Parties de machines à coudre.	"		89,219		115,895		118,068		105,056		67,097
Access. de machines à coudre.	en fr.		41,648		47,533		46,785		38,209		26,353
Pelles à vapeur et électriques	imp. nomb.	47	296,043	32	183,034	102	513,720	86	576,402	21	154,796
Batteuses et séparateurs	" "	1,384	742,098	2,857	1,403,713	3,291	2,175,811	1,643	926,751	613	315,418
Ameulon. et sépar. de mach. à battre y comp. les appar. p. mise en sacs, pesage et alim. autom. d. mach. et parties d. ces mach., finies p. les rép., lorsqu'importés séparément.	"		422,792		659,999		486,517		463,407		212,114
Machines à traction p. creuser les tranchées (non pas des charrues), p. poser les drains s. l. fermes et se vendant au détail p. plus de $3,000 ch.	en fr. nom.							142	61,655	31	78,768

*Compris avec "Concasseurs de minerai etc.," avant 1913.

COMMERCE DU CANADA AVEC LES ÉTATS-UNIS—*Suite.*

PRINCIPAUX ARTICLES IMPORTÉS DES ÉTATS-UNIS—*Suite.*

ARTICLES.			1911.		1912.		1913.		1914.		1915.	
			Quantité.	Valeur.	Quantité.	Valeur.	Quantité.	Valeur.	Quantité.	Valeur.	Quantité.	Valeur.
Métaux et minéraux ouvrés :—*Suite.*				$		$		$		$		$
Fer et acier et f. et acier ouv. ;—*Suite.*												
Machines et machineries—*Fin.*												
Machines à fondre les caractères et à composer, et leurs parties en usage dans les imprimeries	imp.		.....	229,406	.....	337,856	.....	451,854	.....	50,792	.....	.....
	en fr.		.....	.....	.....	.....	.....	.....	.....	678,744	.....	478,941
Machines à écrire	imp.	nomb.	10,747	674,392	16,751	973,235	18,193	1,144,033	12,113	720,669	7,250	403,522
Machines à laver	"	"	5,706	35,890	7,050	54,645	11,858	102,472	9,153	83,006	7,781	63,689
Appar. à forer les puits, d'une classe ou espèce non fabriq. au Canada, p. perc. les puits à eau, à gaz nat. ou à l'huile p. rechercher les mines, non comp. les appar. à moteur	en fr.		.....	202,729	.....	172,637	.....	44,591	.....	27,129	.....	214,379
Moulins à vent et leurs parties complètes	imp.	nomb.	1,482	51,805	1,643	47,436	994	35,011	.....	48,930	.....	45,653
Toutes autres	"		.....	11,175,274	.....	13,397,318	.....	17,651,946	.....	12,848,438	.....	8,214,605
	en. fr		.....	.....	.....	.....	.....	.....	.....	.....	.....	.....
Totaux, machines, etc.	imp.		.....	19,164,828	.....	25,217,941	.....	33,596,202	.....	23,390,866	.....	13,047,106
	en fr.		.....	1,674,650	.....	1,946,573	.....	2,333,027	.....	2,488,948	.....	1,780,181
Baguettes à clous, laminées de pas plus d'un demi pouce de diamètre, pour la fabrication de clous de fer à cheval	en fr.	qtx.	7,765	15,658	14,039	24,577	14,000	32,746	13,230	32,319	7,405	14,745
Clous, pointes, carvelles et broq. de tout genre, N.A.E.	"	liv.	497,593	26,265	1,349,016	42,116	1,079,656	51,005	521,343	32,778	440,389	27,201
Clous et carvelles	"	"	1,718,920	57,377	2,971,553	79,410	6,001,433	165,515	3,458,265	97,985	2,401,082	62,654
Aiguilles de toute matière ou espèce, N.A.E.	"		.....	54,697	.....	47,827	.....	72,681	.....	63,723	.....	51,509
Boulons, écrous et rondelles, rivets en fer ou acier, boulons filetés ou non, ébauches de boulons et d'écrous, pentures en T et gonds, et ébauches de pentures, N.A.E.	"	liv.	3,874,800	175,149	5,861,100	224,176	8,116,000	321,317	5,909,600	258,953	3,423,800	134,590

Minerai de fer	imp.	ton'x.	.....	.....	.....	.....	.....	.....	.....	.....	4,391	11,689
	en fr.	"	.....	*	.....	*	1,256,996	3,191,643	1,105,413	3,160,664	669,824	1,727,521
Fer en gueuse	imp.	"	138,216	1,883,216	120,912	1,491,278	263,466	3,326,457	158,570	2,161,238	46,341	567,532
Fer affiné au ch. de bois en g.	"	"	16,017	239,822	905	10,768	91	1,183	957	12,904	25	275
Tuyaux de fonte de toute descr.	"	qtx.	31,382	64,959	61,507	94,144	185,952	265,215	425,182	570,815	216,757	261,469
Access. p. tuyaux en fer ou ac.	"	liv.	6,792,177	437,948	10,474,147	650,244	.....	1,237,517	.....	997,280	.....	710,398
Tuy. de f. ou d'ac. non soudés par bouts ou pliés, et tuy. de bois attachés avec du fil mét. de pas m. de 30 pces de diam. intér., p. servir exclu. au lavage des alluvions aurifères	"	....	.....	22,599	.....	310	.....	3,467	.....	40	.....	1,716
Tuy. de bois en c. de fil mét., n.a.e.	"	....	.....	1,143	.....	661	.....	757	.....	1,624	.....	.....
Plaques d'acier, de pas moins de 30 pces de larg. et ¼ pce d'épais., servant exclusivement à manufacturer des bouilloires	en fr.	qtx.	298,539	457,189	317,615	465,847	424,975	652,976	398,248	635,877	102,374	143,335
Plaques laminées de pas moins de 30 pces de large et ¼ pouce d'épais., N.A.E.	imp.	"	759,444	1,054,967	680,507	874,606	1,118,945	1,530,579	1,046,956	1,536,956	431,299	638,756
Plaq. ou feuil., rogn. ou non, et fer et acier rogn. et lam. en canelu.	"	"	423,982	642,503	419,019	592,772	819,034	1,186,992	723,988	1,134,427	274,183	407,197
Feuilles ou plaques d'acier, laminées à fr., aux bords coupés au-dessus de 14 de jauge, n'excéd. pas 1½ p. de large p. la fabric de barres de fauch., de pent., de mach. à écrire et à coudre	"	"	15,893	35,789	11,099	23,925	17,121	37,471	10,910	21,520	7,435	16,432
Plaq. d'ac. lamin. pour les ponts, ébauchées ou à bords repliés dites *universal mill*, de plus de 12 pces de larg., importées par des constructeurs de ponts	"	"	405,241	556,766	703,469	878,207	1,046,910	1,377,272	1,042,647	1,466,622	439,671	641,575
Versoirs ou socs ou plaques de charrue et autres plaques pour instruments aratoires, coupées de dimensions dans des plaques d'acier laminées, mais ni moulées, ni poinçonnées, ni polies ni autrement ouvrées	en fr.	"	163,100	511,376	160,053	518,812	137,809	388,863	77,622	227,194	50,681	135,425
Pompes, N.A.E.	imp.	nomb.	18,199	89,303	24,738	108,226	23,199	124,014	17,629	88,758	17,070	99,187
Pompes, f. mot., part. de	"	"	.....	.....	.....	.....	.....	.....	2,012	304,495	3,050	440,764
Rails d'acier	"	ton'x.	29,645	820,866	90,810	2,422,722	149,046	3,831,300	178,321	4,901,851	27,578	705,931
Eclisses pour chemins de fer	"	"	1,395	56,271	3,036	129,360	2,062	87,369	3,657	155,840	2,951	113,527
Carvelles de " "	"	qtx.	41,210	64,444	99,299	159,300	155,572	240,684	93,039	170,786	54,671	82,355
Rails de croisem., aiguilles, traverses et intersect. de ch. de fer	"	"	19,096	100,649	44,587	246,348	55,286	284,063	.....	274,093	.....	107,004
Eclisses et coussinets de ch. de f.	"	ton'x.	957	35,399	441	16,164	639	21,937	2,013	78,794	490	18,023
Rouleaux en fer ou en acier durci.	"	qtx.	3,036	9,395	1,222	4,177	2,537	6,703	3,527	10,363	569	1,658

* Inclus dans "Minerais" sous "Métaux divers" avant 1913.

COMMERCE DU CANADA AVEC LES ÉTATS-UNIS—*Suite.*

PRINCIPAUX ARTICLES IMPORTÉS DES ÉTATS-UNIS—*Suite.*

ARTICLES.		1911.		1912.		1913.		1914.		1915.	
		Quantité.	Valeur.	Quantité.	Valeur.	Quantité.	Valeur.	Quantité.	Valeur.	Quantité.	Valeur.
Métaux et minéraux ouvrés ou non — *Suite.*											
Fer et acier, ouvrés ou non — *Suite.*			$		$		$		$		$
Fer à repasser p. chapel. et tail., plaq. en t. ou en p. ou non	imposables.	.....	5,376	.....	10,196	.....	15,762	.....	7,067	.....	3,450
Cof.-forts, portes p. c.-f. et voûtes	" . . .	.....	193,377	.....	208,432	.....	246,500	.....	167,397	.....	165,746
Bal. et romaines, et mach. à essayer la force humaine	"	.....	108,028	.....	146,525	.....	179,966	.....	144,761	.....	86,156
Ferrailles de fer ou d'ac., vieilles ou bonnes seul. à être refondues, étant partie ou provenant de vaisseaux naufragés dans les eaux soumises à la juridiction du Canada	en fran. qtx.	1,230	730	60	158	800	500	14	10	9,604	2,190
Tous rebuts de fer forgé ou d'acier, considérés comme tels, y compris les rognures, les coupures et les retailles de plaques ou de feuilles d'acier qui ont servi, rognures de barres d'étain, massoques ou rails qui n'ont jamais servi	imp. qtx.	496,728	323,076	799,697	504,482	1,074,954	774,898	831,795	595,222	216,669	140,651
Vis de fer ou d'acier, communément appelées "vis à bois" N.A.E., y compris les vis à voit., plaquées ou non, et vis à machines ou autres, N.A.E	" grosse.	243,873	46,067	363,834	53,477	952,889	113,123	.....	79,052	.....	36,288
Acier cylin. poli, p. arb. de trans. n'exc. pas 2½ pces de diam.	" quint.	52,011	106,438	50,914	95,643	77,248	136,914	82,924	149,431	19,614	35,857
Acier cylindrique tourné, compressé ou poli	.....	*	*	*	*	*	*	.....	16,851	.....	12,613
Feuil. de f. ou d'a., tôle du Can., t. de Rus., f. ou ac. en f. galv., plaq. étam. et feuil. de fer et d'ac. lam. end. de zinc, spelter ou aut. métaux, de toutes largeurs ou épaisseurs, N.A.E.	" "	29,715	92,898	90,195	213,229	239,367	582,531	163,500	486,254	175,823	443,899
	en fr. "	.....	.....	.....	.....	.....	.....	.....	.....	.....	.....

Feuill. de f. ou d'ac,, cann., galv.	imp.	"	1,649	3,905	3,042	6,448	5,354	19,451	2,289	8,604	1,082	2,821
Feuilles de fer ou d'acier, cannelées, non galvanisées	"	"	6	76	1,652	3,781	7,524	16,361	2,764	6,785	138	484
Feuill. de fer ou d'acier galv.	"	"	168,879	507,691	241.459	668,859	557,006	1,537,464	337,133	1,018,536	301,341	819,178
Feuilles et bandes de fer ou d'acier lam., n° 14 de jauge et plus mince, N.A.E.	"	"	419,069	999,345	509,539	1,173,026	1,314,315	3,052,224	770,651	1,871,543	578,246	1,243,333
Acier des calibres n°s 24 et 17, en feuilles de 63 pcs de long. et de 18 à 32 pcs de long., pour la fabrication de douilles à support de soufflets de voitures	en fr.	"	1,440	3,132	1,619	3,507	2,187	4,269	768	1,608	1,620	3,951
Acier de creuset en feuilles de 11 à 16 de jauge, de 2½ à 18 pcs de large, pour la fabricat. de couteaux, faucheuses et moissonn.	"	"	13,701	56,096	12,609	49,154	15,963	49,758	11,855	46,556	6,644	23,073
Vaisseaux ou navires :—												
Poutres, en f. ou en ac., fl., plaq. courbes, genoux et cáb.-ch., p. nav. en b., en f., ou en b. et f.	"	"	224,485	322,666	90,424	124,218	310,277	424,666	367,252	544,847	280,969	370,088
Objets fab. en fer, en ac. ou en cuivre, de classe ou esp. non manuf. au Canada à l'époque de leur imp., et qui sont emp. p. la const. de bat. ou nav. en acier, ou à l'équip. de ceux-ci.	"	.....	.....	58,233	.....	50,198	....	79,863	... .	102,426	... .	51,515
Patins de tous genres, à roulettes ou autres, et leurs parties..	"	paires	64,044	33,734	39,914	19,516	60,887	36,355	.....	40,719	.....	26,745
Lames de f. ou d'ac. à canon, corroyées ou lam. can. de pas p. de 4¾ pcs de larg., p. fab. de tab. en fer lam. de pas p. de 1½ de diam.	imp.	qtx.	... .	.....	10,730	12,737	20,662	27,209	11,193	14,805	7,447	9,988
Lam. de fer ou d'ac. corroy. ou lam. en cannel. p. fab. de tuyaux de fer ou d'acier forgé	en fr.	"	1,141,736	1,530,585	1,720,132	2,021,185	2,252,212	2,768,703	2,008,856	2,727,174	1,885,782	2,103,595
Ressorts en acier p. la fabrication de bandages herniaires	"	liv.	1,200	438	991	431	1,342	506	619	102	388	187
Ressorts, N.A.E., et parties de, en fer ou en acier, p. ch. de fer tramways ou autres véhicules..	imp.	qtx.	6,813	32,573	12,554	62,494	22,449	107,203	. .....	126,952	..... .	70,293
Acier pour scies et hache-paille, ébauché, mais non autrement ouvré	en fr.	"	20,667	167,254	19,351	142,905	22,359	162,736	22,462	168,634	16,106	116,709
Acier calib n° 12 et au-dess., mais p. plus mince que le n° 30, p. fab. de boucles, agrafes à fermoirs. attac. de bois de lits, de roulettes de meubles et de grapins...	"	"	3,135	9,200	3,160	7,647	3,588	9,387	3,231	8,820	1,551	4,351

* Inclus avec " Ferronnerie, etc."

COMMERCE DU CANADA AVEC LES ÉTATS-UNIS—*Suite.*

PRINCIPAUX ARTICLES IMPORTÉS DES ETATS-UNIS—*Suite.*

ARTICLES.		1911.		1912.		1913.		1914.		1915.	
		Quantité.	Valeur.	Quantité.	Valeur.	Quantité.	Valeur.	Quantité.	Valeur.	Quantité.	Valeur.
			$		$		$		$		$
Métaux et minéraux ouvrés :—*Suite.*											
Fer et acier ouvrés :—*Suite.*											
Acier du cal. n° 20 et au-dessous, mais plus mince que le cal. n°30 p. la fab. des lames de corsets, des ress. d'horloges et de lames, pour semelles de chaussures...	en fr. qtx.	33	94	144	1,250	195	1,410	996	6,933	214	1,760
Laine d'acier	imp. "	293	2,301	565	3,283	280	4,139	.....	3,777	.....	3,354
Poêles de tout genre pour charb. de bois, huile, alcool et gaz...	"	.....	683,408	.....	759,069	.....	1,037,016	.....	824,561	.....	473,226
Urnes d'ornementation, douilles à gonds et autres pièces de fer-blanc pour la fabrication de poêles	"	.....	22,370	.....	21,913	.....	28,239	.....	22,387	.....	11,169
Instruments de chirurgien et de dentiste, aiguilles de chirurg. tables d'opérat. chirurg. à l'usage des hôpitaux, appareils de rayons X et leurs parties ; et microscopes d'une valeur d'au moins $50 chaque, au dét.	en fr.	.....	247,147	.....	284,637	.....	378,659	.....	435,330	.....	345,385
Broquettes pour souliers	imp. liv.	10,887	1,523	31,113	2,640	36,310	3,051	12,324	909	27,639	2,063
Bandages et roues de locomotives en acier à l'état naturel	en fr. qtx.	21,237	62.680	22,747	57,961	30,718	87,150	40,471	135,401	44,506	123,668
Outils et instruments :—											
Herminettes, merlins, hachettes, coins, masses, marteaux, leviers renards et outils de ch. de fer, pics, pioches et œils ou ébauches forgés pour ces outils	imp.	.....	53,466	.....	68,590	.....	124,551	.....	63,403	.....	31,263
Haches	"	7,799	44,475	11,099	59,731	13,652	71,655	10,774	61,679	2,814	19,208
Limes et râpes, N.A.E.	" douz.	.....	92,577	.....	84,511	.....	115,066	.....	91,388	.....	67,731
Scies	"	.....	106,483	.....	97,498	.....	153,896	.....	115,924	.....	73,318
Outils à m. de t. genre, N.A.E.	"	.....	667,234	.....	693,487	.....	958,942	.....	756,222	.....	484,522

Tubes de chaudières, en acier, sans joints, y compris les carneaux et tubes ondulés pour chaudières de navires	en fr.			368,429		386,326		507,480		473,299		280,060
Tubes de fer ou d'acier laminés ni joints ni soudés, n'excédant pas 1½ pouce de diam., N.A.E.				15,293		17,925		24,330		16,214		31,382
Tubes en fer, recouv. de cuivre, n'excéd. pas 2 pcs de diam., à l'état brut, p. fabric. les barres à suspendre les serviettes, les garnitures de bain, etc	"					197		37		470		186
Tubes en fer, laqués et recouverts de cuivre n'excédant pas 2 pcs de diamètre, et ornements de laiton, pour la fabrication de ces articles	"			125,514		186,467		305,393		184,643		101,243
Tubes en fer, laqués ou recouv. de cuivre, n'excédant pas 2 pcs de diamètre, et ornements de laiton, pour la fabrication d'ornements pour voitures	"			4,934		9,369		13,251		3,883		860
Tubes en fer p. fabr. les baguett. de prolongem. pour fenêtres	"			6,549		5,522		7,139		3,850		3,810
Tuyaux ou tubes en fer ou en acier galv. ou n., rivés, ondulés ou autrement spécialement ouvrés, y compris les tuyaux dits "lock joint", N.A.E	imp.			126,156		180,636		683,078		547,537		262,226
Tubes d'acier laminés servant à la fabrication des instruments agricoles	"			1,894		5,682		20,089		5,866		2,785
Tubes d'acier sans joints, estimés à pas moins de 3½c. la livre	"	qtx.	9,399	34,267	12,500	36,933	10,571	53,822	10,523	66,965	3,849	29,725
Tubes en fer forgé ou sans joints, on fer ou acier, galvan. ou non, filetés et assemblés ou non de plus de 4 pcs de diam., N.A.E.	"			321,785		386,398		1,487,190		691,821		362,696
Tubes en fer forgé ou sans joints, en fer ou acier, galv. ou n., filetés assemblés ou non, de 4 pcs de diamètre ou moins, N.A.E.	"			299,507		335,007		388,228		288,577		135,308
Ustensiles en agate, fer ou acier émaillé	"			97,688		117,995		182,068		202,934		122,044
Artic. en fer ou en acier émaillé, N.A.E., ust. en tôle de fer ou d'ac. unis, étam. ou end., et ust. en nickel et en alum., p. la cuis. et les usages domest., N.A.E.	"			65,684		107,564		114,240		158,117		166,067

COMMERCE DU CANADA AVEC LES ÉTATS-UNIS—*Suite.*

PRINCIPAUX ARTICLES IMPORTÉS DES ÉTATS-UNIS—*Suite.*

ARTICLES.		1911.		1912.		1913.		1914.		1915.	
		Quantité.	Valeur.	Quantité.	Valeur.	Quantité.	Valeur.	Quantité.	Valeur.	Quantité.	Valeur.
Métaux et minéraux, ouvrés ou non :—*Suite.*											
Fer et acier ouvrés ou non ;—*Fin.*			$		$		$		$		$
Fil métallique,—											
Fil à clôture, barbelé.....	en fr. qtx.	338,187	727,210	376,518	765,916	446,122	887,974	234,810	503,201	325,375	627,162
Fil d'acier Bessemer, pour ressort des n°s 10, 12 et 13 respectivement, et fil homo pour la fabrication de sommiers à ressorts n°s 11 et 12.....	" "	8,453	21,034	10,518	25,451	20,265	46,149	18,509	43,655	10,511	25,338
Clôture dite "Buckthorn strip fencing", clôt. en toile métall. et clôt. en fil de fer et d'ac., N.A.E., non comp. les t. et treillis métall. faits av. du fil de fer p. petit que le n° 14 de jauge et n. comp. le fil de fer de clôt. p. gros que le cal. n° 9.	imp. liv.	1,825,741	64,733	2,019,887	71,568	1,586,008	68,768	1,161,687	43,809	1,378,951	49,707
Fil d'acier fondu au creuset, estimé au moins à 6 c. la liv..	" "	126,140	19,741	125,198	17,382	211,951	31,007	202,105	31,281	84,590	15,551
Fil courbé ou n. galv. en fer ou en acier calib. n°s 9, 12 et 13..	en fr. qtx.	517,915	990,541	640,842	1,147,494	781,479	1,330,909	676,213	1,219,510	745,371	1,281,757
Fil métall. simp. ou à pl. b., y compris le câble	imp. liv.	2,068,744	291,720	3,970,158	425,966	....	774,124	.....	563,886	.....	176,404
	en fr.....	.....	.....	.....	.....	.....	.....	.....	135	....	....
Fil d'ac. plat, du calibre n° 16, ou plus fin, pour la fabric. de crinol. ou de tiges de corsets.	" qtx.	4,141	33,119	5,712	42,293	6,723	47,867	6,613	49,727	6,237	48,003
Fil d'acier évalué à 2¾ cents ou moins la livre, pour la fabrication des cordages	" "	3,895	15,207	3,543	12,939	1,307	4,511	3,300	13,333	229	1,891
Toile ou tissu métall. et treillis en fer ou en acier.	imp. liv.	1,128,915	71,332	1,642,272	97,541	1,674,983	97,719	2,306,570	129,351	2,472,861	125,614
Cord. mét., empl. excl. comme agrès sur les nav. et bâtim..	en fr. qtx.	396	3,883	195	2,191	448	4,734	38	429	63	565

Corde en fil mét. en torons ou tordue p. faire séc. le linge ou susp. de cadres ou aut. fil mét. tord. et câb. fil mét., N.A.E.	imp.	liv.	2,065,128	147,391	1,407,955	105,825	2,212,675	156,640	1,279,870	111,563	1,468,851	128,398
Fil, acier plat et bandes d'ac., p. la fabric. du "buckthorn" et de clôt. de bandes d'acier.	en fr.	qtx.	8	32	363	660	59	253	7	39	.....	.....
Fil tout autre	imp.	liv.	6,674,864	196,812	8,469,981	218,011	10,939,902	300,879	8,283,202	243,901	5,125,794	131,459
Liens métalliques pour ballots	"	pqts.	3,514	3,575	19,803	10,203	7,848	4,850	.....	7,316	.....	8,656
Stores, portes et fenêtres en fil métallique	"		.....	14,393	.....	16,645	.....	39,616	.....	36,961	.....	34,248
Baguettes en fer ou en acier, rond. ou laminées en rouleaux de pas moins de $\frac{3}{8}$ de pce de diamètre	imp.	qtx.	.....	.....	.....	.....	.....	.....	.....	.....	560,276	607,736
pour la fabr. de fil métalliq	en fr.	qtx.	558,168	751,811	786,096	935,260	1,829,459	2,132,014	1,221,019	1,464,366	617,085	712,479
Tous autres fer et acier, etc	imposables		.....	6,095,848	.....	8,026,991	.....	10,623,644	.....	8,904,502	.....	6,392,059
	en franch.		.....	.....	.....	.....	.....	.....	.....	.....	.....	14,676
Totaux, f. et ac. et ac. ouv	imposables		.....	56,874,605	.....	71,885,228	.....	106,	.....	85,658,749	.....	45,971,447
	en franch.		.....	7,598,002	.....	8,093,006	.....	14,096,857	.....	12,940,143	.....	9,452,882
Plomb et plomb ouvré :—												
En barres et en feuilles	imp.	qtx.	1,766	10,053	3,396	14,392	1,186	5,744	771	4,603	1,857	8,751
Vieux, de rebut et en saumon	"	"	527	1,903	26,026	67,724	13,539	52,425	19,602	82,961	147,484	554,994
Plomb à thé	en fr.	liv.	42,800	2,200	119,765	6,990	344,734	24,821	321,026	20,036	162,695	11,799
Tous autres, etc	imposables		.....	34,098	.....	45,549	.....	69,304	.....	66,144	.....	41,977
	en franch.		.....	1,879	.....	1,199	.....	3,291	.....	5,850	.....	3,147
Totaux, plomb et plomb ouv.,	imposables		.....	46,051	.....	127,665	.....	127,473	.....	153,708	.....	605,722
	en franch.		.....	4,079	.....	8,189	.....	28,112	.....	25,886	.....	14,946
Ferblanc et articles en :—												
Etain en bl., en saum. et en barre	en fr.	qtx.	11,004	395,876	12,710	509,332	22,778	1,023,280	20,237	866,014	14,329	498,684
Cristaux d'étain	"		.....	3,930	.....	3,622	.....	8,228	.....	6,805	.....	7,856
Etain	"	liv.	921,190	117,799	1,420,068	146,151	1,208,260	170,265	1,102,668	165,475	1,111,430	149,632
" en feuilles et ferblanc	"	qtx.	374,587	1,202,314	666,494	2,148,688	1,130,329	3,594,554	853,517	2,859,061	848,107	2,580,909
Articles en ferb., vernis ou non, et tous art. en ferb., N.A.E.	imposables		.....	309,284	.....	374,284	.....	440,228	.....	529,002	.....	449,879
Tous autres, etc	en franch.		.....	.....	.....	.....	.....	.....	.....	.....	.....	.....
Totaux, ferblanc et art. en	imposables		.....	309,284	.....	374,284	.....	440,228	.....	529,002	.....	449,879
	en franch.		.....	1,719,919	.....	2,807,793	.....	4,796,327	.....	3,897,355	.....	3,237,081
Zinc et articles en :—												
Zinc en bl., en saumon, lames, verges, feuilles et plaques	en fr.	qtx.	8,455	56,674	11,701	76,200	15,407	109,683	10,313	72,788	17,164	129,731
Zinc	"	"	86,906	443,393	98,312	561,004	65,016	378,776	62,712	330,497	101,626	577,170
Tous autres, etc	imposables		.....	21,000	.....	30,505	.....	51,467	.....	46,302	.....	26,153
	en franch.		.....	.....	.....	.....	.....	.....	.....	.....	.....	.....
Totaux, zinc et articles en	imposables		.....	21,000	.....	30,505	.....	51,467	.....	46,302	.....	26,153
	en franch.		.....	500,067	.....	637,204	.....	488,459	.....	403,285	.....	706,901

COMMERCE DU CANADA AVEC LES ÉTATS-UIS—*Suite.*

Principaux articles importés des États-Unis—*Suite.*

Articles Importés	1911.		1912.		1913.		1914.		1915.	
	Quantité.	Valeur.	Quantité.	Valeur.	Quantité.	Valeur.	Quantité.	Valeur.	Quantité.	Valeur.
		$		$		$		$		$
Métaux et minér. ouv. ou non :—*Suite.*										
Métaux et minéraux divers ouvrés ;—										
Alumine ..... en fran. qtx.	176,534	353,872	210,995	421,827	262,419	525,017	299,918	600,454	250,805	501,807
Alum. en ling., blocs ou barres, bandelettes, feuilles ou plaq .. " liv.	3,085,119	676,744	2,090,655	433,449	1,367,838	215,446	2,598,216	395,844	2,272,264	402,845
Alum. en feuillets ou feuilles .... "	.....	.....	.....	.....	.....	.....	.....	.....	.....	1,882
Tubes en aluminium, en longueur de pas moins de 6 pieds, non courbé, etc ..... en fran. liv.	7,730	3,123	6,577	2,204	6,993	2,752	10,334	4,758	5,507	2,438
Aluminium, articles en, N.A.E. imposables..	.....	72,615	.....	89,025	.....	94,176	.....	111,038	.....	75,313
Anodes de nickel, zinc, cuivre, or et argent ..... "	.....	22,605	.....	24,740	.....	18,918	.....	9,588	.....	11,511
Amiante, sous tout aut. form. qu'à l'état nat. et tous art. en am... "	.....	211,621	.....	297,607	.....	443,594	.....	415,540	.....	188,357
Métal Babbitt, en blocs, barres, plaques et feuilles ..... "	.....	20,767	.....	33,768	.....	30,735	.....	24,739	.....	13,103
Bismuth métallique, à l'état naturel ..... en fran. liv.	578	1,077	1,200	2,271	1,200	2,213	925	1,743	788	1,496
Mine de plomb ..... imposables..	.....	4,569	.....	4,131	.....	3,445	.....	3,003	.....	466
Couvertures ou enveloppes, et disques ou machines pour graver les rouleaux en cuivre pour fabric. de cotonnades, de calicots et de papier à tenture.....en franchise.	.....	2,141	.....	4,740	.....	1,758	.....	4,209	.....	2,426
Métal anglais en gueuse, blocs ou barres..... .....en fran. qtx.	590	17,778	147	6,200	379	17,418	486	20,420	368	13,056
Métal anglais ouvré, non plaqué ..... imposables..	.....	18,656	.....	21,036	.....	24,640	.....	15,429	.....	14,059
Boucles en fer, acier, laiton ou cuivre de toutes sort., N.A.E. (n'étant pas de la bijouterie).. "	.....	121,730	.....	141 017	.....	170,324	.....	126,978	.....	110,985
Cages pour oiseaux, perroquets écureuils et rats, en fil métal. et parties métal. de ces cages. "	.....	5,629	.....	5,336	.....	6,548	.....	8,421	.....	5,780
Cinnebar ..... en fran. liv.	.....	.....	.....	.....	220	126	.....	.....	.....	.....

Composition métallique, métal plaqué, en barres, lingots, pour le remplissage des boîtiers de montres en or et articles en argent sans joint	imp.			3 640		3,642		4,621		14,490			3,898
Cryolite ou kryolite	en fr.	qtx	9,618	48,244	7,895	35,123	13,497	56,940	12,141	49,288	10,665		44,423
Armatures d'au plus 10 pcs de largeur, ferm. et attac. propres à servir à la fab. de porte-monnaies, de chat. ou de réticules.	"			34,928		45,807		25,823		18,139			22,297
Ressorts pour meubles	"			12,848		22,203		32,328		21,390			15,845
Gaz, pétrole ou aut. huiles et appar. d'écl. à l'élec. ou parties de, en métal, y compris les becs en lave ou autres, les collets, les galleries, les abat-jour et les porte abat-jour	"			470,232		562,448		708,282		639,816			412,551
Cheminées à gaz, et becs de gaz incandescents	"			81,520		88,787		89,986		88,729			65,369
Gazomètres et parties de	"			54,167		30,349		105,947		57,198			33,990
Argent d'Allemagne, du Névada et nickel, artic. en, non plaq	"			43,775		48,595		66,134		62,713			63,792
Moules à lingots, moules en métal pour le verre	"			40,853		110,977		120,817		157,835			91,381
Balayures d'or et d'argent	en fr.			10,042		30		15,110		9,058			3,600
Ressorts pour lampes et montres	imp.			1,725		1,540		2,003		1,597			1,581
Lamp., fanaux, de côtés et d'avant, lanternes et candélabres.	"			660,625		963,594		1,136,287		875,950			615,730
Ecume de mer à l'état brut ou n.	en fr.	liv.	7	34								14	85
Parties métalliq. entrant dans la fabr. des boutons recouv	imp.			18,176		21,760		34,373		32,594			27,093
Substances mét. et acide tungstique pour la fabat. des filam. mét. des lampes électriques.	en fr.			14,782		41,274		43,950		44,120			25,793
Bouts en métal, boutons et œillets pour la confection de buses et lames de corsets	"												5,504
Substances minérales et bitumineuses, N.A.E.	imp.			60,609		156,791		168,022		141,734			129,762
Nickel, all. d'arg. et de nickel et arg. ou arg. d'All., en barres et bag., aussi en ban. de l. ou plaq.	en fr.	liv.	477,132	110,349	441,574	100,244	640,317	168,601	508,009	129,026	584,546		139,523
Nickel, all. d'arg. et de nickel et argentin ou arg. d'Allem. en lingots ou blocs, N.A.E	"	"	2,782	1,296	126,947	31,582	31,745	11,118	18,750	6,832	90,396		32,397
Articles nickelés, N.A.E.	imp.			697,048		939,797		1,328,361		1,235,840			781,033
Minerais métalliques, N.A.E.	en fr.	qtx	*17,840,207	*3,330,600	*17,737,734	* 3,253,711	898,244	672,237	1,504,024	982,890	765,714		469,578
Patrons de cuiv., fer, acier ou aut. métaux, n'étant pas des mod.	imp.			4,183		14,230		22,910		20,876			14,581

* Y compris "minerai de fer."

COMMERCE DU CANADA AVEC LES ETATS-UNIS—*Suite.*

PRINCIPAUX ARTICLES IMPORTÉS DES ETATS-UNIS—*Suite.*

ARTICLES IMPORTÉS.		1911.		1912.		1913.		1914.		1915.	
		Quantité.	Valeur.	Quantité.	Valeur.	Quantité.	Valeur.	Quantité.	Valeur.	Quantité.	Valeur.
Métaux et minéraux ouvrés ou non—											
Divers métaux et minéraux—*Fin.*			$		$		$		$		$
Phosphore bronze ou étain, en blocs, barres, plaques feuilles et fil	Imp.		12,953		13,224		22,469		17,103		13,152
Epingles, N.A.E.	"		18,727		16,959		22,880		15,969		11,885
Creusets, platine	En fr.		2,161		4,375		6,415		4,555		9,493
Fil de platine, et cornues, bass. condensateurs, et tubes et tuyaux de platine et préparat. de platine, pour la fabr. ou la concent. d'acide sulfurique	"		10,744		30				83		59
Fil en platine et platine en barres, bandes, feuilles ou plaq.	"		124,812		175,871		191,972		104,375		49,732
Plombagine, moulue, et articles en plombagine, N.A.E	Imp.		39,398		34,971		50,090		47,116		33,585
Plombagine non moulue ou autrement ouvrée	"		4,300		4,906		3,817		1,072		1,106
Baleines de cuiv., fer ou acier, coul., anneaux, douilles, fourches, viroles, montants et bat. ou manches ou cannes, non ouvrés, ou non autrem. travaillés que coupés en long. convenables p. ombr., paras., ou parap., ou cannes de promen.	En fr.		98,483		98,349		118,184		72,632		67,861
Vis de cuivre ou de tout autre m., exc. le fer et l'acier, N.A.E	Imp.		11,793		14,028		25,705		40,053		17,477
Silex, ou quartz cristalisé	En fr. qtx.	10,808	9,703	7,344	7,217	13,891	12,244	16,633	16,175	10,920	8,317
Stéréotypes, électrotypes et clichés et celluloïdes pour colon. de journaux en t. autres langues que le français et l'angl., et pour livres et leurs supports et matrices ou envel. de cuivre p. ces clichés. se comp. en tout ou en partie de mét. ou de cell.	En fr. p.c.c	734,899	14,132	835,957	14,842	725,499	15,675	692,777	15,490	671,915	11,529

Stéréotypes, électrotyp. et planc de celluloïdes pour almanachs, calendriers, brochures illustrés, annonces ou gravures de journaux, etc., N.A.E., de métal, y compris matrices ou coquilles en cuivre pour ces choses	imp. pc. c.	1,149,931	37,283	1,421,769	54,741	1,919,823	98,107	3,188,948	133,710	3,035,391	77,642
Mét. à ferrets uni, vernissé ou enduit, en roul, d'une larg. n'excé. pas 1½ pce. car., imp. p. la fabric. de lacets de soul. et de corsets	en fr. qtx.	21	264	27	404	32	453	38	464	119	1,503
Caractères d'imprim., y compris châssis, coins et plomb à espacer de toutes sortes	imposables.	.....	130,404	.....	132,909	.....	158,237	.....	103,156	.....	58,206
Métal à caractères en blocs, barres, plaques et feuilles	"	.....	191	.....	868	.....	197	.....	1,113	.....	780
Fil de cuivre, de zinc, de fer ou d'acier à pas de vis ou tordu ou aplati ou gaufré pour être employé avec la machine à cheviller dans la fabric. des chaus.	en fr. liv.	130,243	49,345	130,492	50,233	154,435	60,362	144,345	50,872	116,894	40,721
Fil métal., tordu, etc., excepté en fer ou en acier, N.A.E.	imp.	.....	121	.....	552	.....	900	.....	1,187	.....	727
Fil métal. de tout genre, N.A.E.	" liv.	32,748	11,933	49,871	14,660	259,724	32,465	.....	27,603	.....	31,712
Métal jaune, en barres, boul. et f., serv. à la const. ou à la répar. des navires	en fr. qtx.	334	4,299	296	3,883	277	4,183	249	3,546	241	3,262
Totaux, divers mét., etc	imp.	.....	2,929,624	.....	3,917,998	.....	5,053,141	.....	4,471,719	.....	2,944,749
	en franch.	.....	4,884,025	.....	4,687,859	.....	2,142,174	.....	2,516,834	.....	1,839,330
Totaux, métaux et minéraux ouvrés	imp.	.....	62,006,461	.....	78,413,707	.....	115,548,207	.....	93,512,353	.....	52,074,032
	en franch.	.....	19,645,284	.....	22,562,501	.....	30,886,902	.....	27,679,286	.....	19,504,228
Lait et crème frais	imp.	.....	.....	.....	.....	.....	.....	.....	236,772	.....	77,413
Lait condensé	" liv.	173,174	11,919	123,985	8,427	237,008	16,949	262,181	17,841	108,714	7,748
Aliments lactés et autres préparations semblables	"	.....	84,107	.....	104,752	.....	135,953	.....	157,837	.....	190,234
Eau gazeuse	"	.....	53,219	.....	56,446	.....	67,382	.....	49,655	.....	37,036
	en franch.	.....	486	.....	433	.....	761	.....	1,038	.....	541
Modèles d'inventions et autres améliorations diverses dans les arts	"	.....	62,593	.....	36,385	.....	40,299	.....	44,062	.....	27,738
Instruments de musique :—											
Instruments de cuivre pour fanfares et cornemuses	imp.	.....	16,343	.....	16,492	.....	21,475	.....	21,800	.....	22,874
Orgues de salon	" nombre	256	16,531	335	28,671	357	23,088	389	23,964	350	19,874
Orgues, parties de	"	.....	25,146	.....	10,974	.....	12,409	.....	12,029	.....	8,806
Tuyaux d'orgues	" nombre	6	4,956	8	3,612	4	6,536	5	11,648	2	1,400

COMMERCE DU CANADA AVEC LES ETATS-UNIS—*Suite.*

PRINCIPAUX ARTICLES IMPORTÉS DES ETATS-UNIS—*Suite.*

ARTICLES IMPORTÉS.		1911.		1912.		1913.		1914.		1915.	
		Quantité.	Valeur.	Quantité.	Valeur.	Quantité.	Valeur.	Quantité.	Valeur.	Quantité.	Valeur.
			$		$		$		$		$
Instruments de musique:—*Fin.*											
Phonographes, graphophones, gramophones et parties de, y compris cylindres enregistreurs	imp.		492,620		505,144		690,695		874,898		711,484
Pianos mécaniques et orgues	"	94	25,737	137	33,047	140	33,887	101	24,991	47	10,232
Pianos	"	1,512	275,688	1,805	320,306	2,566	453,119	2,185	384,094	1,269	220,016
Pianos, parties de	"		226,686		209,283		281,803		275,411		143,268
Pianos et parties de pianos et d'orgues:—Group. de touches, ressorts d'étouf., ress. de saut., ress. d'ap., vis régulat., cuillères, broc. de bride, broc. d'étouf., broc. de contre-arrêt, cheville de bois, chev. allemande, cheville de cuivre, cro. d'ap., etc., etc	en franc.		55,993		74,166		62,305		85,924		46,533
Tous autres	imp.		63,459		64,717		102,426		84,980		54,064
	en franc.										
Totaux instrum. de musique	imp.		1,147,166		1,192,246		1,625,438		1,713,815		1,192,018
	en franc.		55,993		74,166		62,305		85,924		46,533
Moutarde:—											
Moutarde moulue	imp. liv.	244,141	17,681	302,935	18,733	295,707	21,435	269,245	17,762	290,241	22,675
Moutarde française liquide	"		11,661		10,777		21,282		19,443		19,720
Totaux, moutarde	"		29,342		29,510		42,717		37,205		42,395
Tourt. oléagin. et far. de gr. de coton. et tourteaux et farine de noix de palmier	en fr. qtx.	49,257	72,629	76,037	114,445	118,004	167,252	91,475	132,874	239,613	309,192
Prélarts—											
Prél. et toiles cirées, émail., pour voiture, parq., table et tablet., nattes ou tapis en liège et lin	imp. vgs. c.	348,376	92,285	355,486	95,348	575,138	159,100	643,642	181,926	505,415	109,919

Toile cirée et taffetas ciré, et galon ou tissus caoutch., tontisses ou enduits de caoutchouc, N.A.E..	imp.	.....	229,864	.....	274,212	.....	308,250	.....	290,898	.....	224,465
Totaux, prélarts	"	.....	322,149	.....	369,560	.....	467,350	.....	472,824	.....	334,384
Huiles :—											
Huiles minérales :—											
Asphalte, pour pavages	en fr.	.....	13,348	.....	21,094	.....	23,820	.....	28,087	.....	35,802
Huile carbolique ou pesante	" galls.	85,940	12,353	246,750	38,395	307,372	32,469	683,117	53,599	541,863	62,148
Pétrole et kérosène, distillée, purifiée ou raffinée	imp. "	9,132,348	525,964	14,026,995	690,943	16,919,004	1,158,950	20,666,232	1,494,793	8,802,604	605,413
Pétrole à l'état naturel, huile à gaz, autre que napthe, benzine et gazoline plus légères que ·8235 de grav. spéc. mais pas moins de ·775	" "	10,246	328	7,219	800	16,030	1,199	45,853	4,903	64,057	5,418
Pétrole à l'état naturel, huiles à comb. et à gaz (.8235 de grav. spéc.)	en fr. "	54,310,597	1,626,141	72,231,006	2,270,374	143,338,070	4,531,281	177,879,835	5,994,318	193,490,351	5,166,730
Gazoline ou naphte au-dessous de ·725 de grav. spéc.	" "	16,629,758	1,683,385	23,270,798	1,961,015	42,113,273	5,663,364	27,469,397	4,466,986	26,504,649	2,828,383
Huile à éclairer, composée, en tout ou en partie, de pétrole, de houille, de schiste ou de lignite, coûtant plus de 30 cents le gallon	imp. "	50,658	21,904	186,764	72,221	212,675	82,907	166,134	65,609	121,215	48,920
Produits du pétrole, N.A.E.	" "	2,599,939	276,826	3,541,725	342,152	4,223,778	439,435	5,137,807	618,614	5,291,658	557,115
Autres huiles minérales	"	.....	.....	.....	.....	.....	.....	.....	.....	.....	.....
	en fra.	.....	718	.....	.....	.....	.....	.....	.....	.....	.....
Totaux, huiles minérales	imp. galls.	11,793,191	825,022	17,762,703	1,106,116	.....	1,682,491	.....	2,183,919	.....	1,216,866
	en fr.	.....	3,335,945	.....	4,290,878	.....	10,250,934	.....	10,542,990	.....	8,093,063
Huile de poisson :—											
De morue, N.A.E	imp. galls.	104	26	352	110	3,522	1,330	.....	.....	1,394	562
De foie de morue	" "	6,077	5,197	5,156	5,428	9,402	6,214	6,107	5,162	6,212	4,511
De phoques	" "	40	25	20	11	1,213	672	20	20	.....	.....
De baleine et de spermacéti	" "	1,440	1,260	1,733	1,113	2,907	1,984	7,896	2,940	1,683	1,145
Tous autres	" "	9,222	4,656	12,714	7,069	48,690	16,356	24,548	8,482	27,250	11,402
Totaux, huile de poisson	" "	16,883	11,164	19,975	13,731	65,734	26,556	38,571	16,604	36,539	17,650
Huiles animales ;—											
Huile de saindoux	" "	36,670	22,914	92,342	24,513	46,942	24,827	41,099	23,679	27,616	13,497
Huile de pied de bœuf et a.h.a.	" "	25,752	11,959	18,899	13,913	62,760	36,084	19,774	13,295	18,215	12,032
Huiles à lubrifier, composées, en tout ou en partie de pétrole, et coûtant moins de 25 cents le gallon		3,528,894	464,842	4,356,608	522,911	6,402,060	833,030	5,216,283	715,899	4,427,045	575,670

COMMERCE DU CANADA AVEC LES ETATS-UNIS—*Suite.*

PRINCIPAUX ARTICLES IMPORTÉS DES ETATS-UNIS—*Suite.*

ARTICLES IMPORTÉS.	1911.		1912.		1913.		1914.		1915.	
	Quantité.	Valeur.	Quantité.	Valeur.	Quantité.	Valeur.	Quantité.	Valeur.	Quantité.	Valeur.
		$		$		$		$		$
Huiles :—*Fin.*										
Huiles à lubrifier, N.A.E..... imp. galls.	843,001	274,195	979,479	262,352	1,079,409	359,488	1,009,071	339,453	888,194	270,990
Huiles végétales :—										
De ricin..... " "	557	344	2,670	1,540	972	865	2,778	2,093	1,438	1,058
Huile de cocotier et de palmier à l'état naturel non compris pour la fabrication du savon.. en fr. "	98,042	86,137	142,609	116,926	147,086	126,847	166,772	162,818	178,736	161,338
Huile de noix de coco, N.A.E. "	.....	.....	.....	.....	.....	.....	2,796	2,897	3,032	3,814
Huile de graine de coton ..... imp. galls.	2,233,393	1,047,394	1,411,951	649,611	1,318,617	621,188	290,443	161,418	226,520	111,310
Huile de graine de coton ..... en fr. "	14,962	13,863	748,706	291,452	2,475,653	1,126,541	2,718,152	1,350,782	2,970,492	1,347,695
Huile essentielle, N.A.E..... imp. liv.	167,169	148,509	200,329	190,559	211,816	243,294	162,406	241,843	148,738	210,787
Huile de lin ou de graine de lin, crue ou bouillie..... " "	276,079	31,179	223,751	26,664	228,784	25,221	96,227	7,096	76,983	5,829
Huile d'olive, N.A.E..... " galls.	21,332	21,653	15,915	16,916	24,183	29,742	15,787	17,457	20,478	25,492
Huile d'ol. p. la fab. du savon la prép. du tab. ou l. m. en b. du p. en fr. "	4,077	2,933	1,951	1,705	8,864	6,739	3,416	2,642	2,022	1,712
H. de palme bl. et b. de Galam. " liv.	14,866	1,348	9,511	727	5,000	356	.....	.....	629	74
Huile de menthe..... imp. galls	10,251	21,627	13,939	29,317	6,709	18,225	7,006	21,611	7,242	16,538
Huile de résine et bois de Ch.. en fr.....	.....	170,910	.....	203,512	.....	236,412	.....	205,165	.....	114,106
Huile de graine de sésame..... imp. galls.	1,120	829	304	261	562	526	929	720	472	434
Tous autres..... "	.....	178,404	.....	152,446	.....	180,102	.....	104,764	.....	88,314
Tous autres..... en fr.....	.....	.....	.....	.....	.....	.....	.....	.....	.....	.....
Totaux, huiles végétales, animales, etc..... imp.....	.....	2,223,849	.....	1,891,003	.....	2,372,592	.....	1,652,225	.....	1,335,765
Totaux, huiles végétales, animales, etc..... en fr.....	.....	275,191	.....	614,322	.....	1,496,895	.....	1,721,407	.....	1,624,925
Total, huiles..... imp.....	.....	3,060,035	.....	3,010,850	.....	4,081,639	.....	3,852,748	.....	2,570,281
Total, huiles..... en fs.....	.....	3,611,136	.....	4,905,200	.....	11,747,829	.....	12,264,397	.....	9,717,988
Instruments d'optique et de physique :—										
Parties en laiton ou en aluminium de cameras ou kodaks..... imp.....	.....	6,849	.....	12,431	.....	22,924	.....	14,311	.....	3,081
Lentilles et obturateurs, p. la fab. des appareils photographiques.. en fr..	.....	21,826	.....	33,955	.....	70,758	.....	47,819	.....	28,815

Instruments d'optique, de physique, de photographie et de mathématiques, N.A.E.	imp.		666,170		785,890		1,023,542		569,284		520,074
Appareils physiques et scientifiq., ustensiles, instrum. et prépar., y comp. l. boît. et bout., les cont., cartes, reprod. photog., moulages serv. de modèles, grav., impress. ou cartes lithog., importés spéc., bona-fide, p. l'usage et par l'ordre de toute société ou institution incorporée ou établie spécialement dans un but religieux, philosophique, d'éducation, scientifique ou littéraire, ou l'encouragement des beaux arts, ou p. l'usage ou par l'ordre de tout coll., académ., école ou sémin. ou maison d'éducat. canad., et non pour être vendus	en fr.		134,800		138,970		205,660		184,945		172,028
Lentilles argentées pour lampes d'automobiles	imp										2,986
Lunettes, lorgnons, et verres taillés ou finis de lunettes ou de lorgnons	imp.,		25,747		30,083		35,596		31,208		28,997
Montures et parties de montures p. lunettes et lorgnons en métal.	"		80,194		96,504		89,821		85,777		64,778
Totaux, instruments d'optique.	"		778,960		924,908		1,171,883		700,580		619,916
	en fr		156,626		172,925		276,418		232,764		200,843
Emballages	imp.		546,920		563,964		755,638		682,471		440,405
Colis postaux et emballages	"		730,500		761,757		932,494		1,152,393		1,109,014
Paquets de messag. de peu de valeur.	"		1,796,413		1,897,235		2,408,736		2,099,134		1,822,758
Peintures à l'huile ou aquarelles impressions, gravures, dessins, plans de construction, photographies et images, N.A.E	"		499,365		604,392		615,264		633,267		519,544
	en fr.		470,598		592,719		434,297		347,971		213,190
Peintures et couleurs:—											
Blanc fixe et blanc de satin	en fr. liv.	1,872,813	19,091	2,241,240	24,123	2,832,279	30,514	2,974,950	32,467	3,582,981	37,873
Brocade et poudre de bronze.	imp. "		10,226		11,295		17,666		13,307		6,542
Couleurs sèches, N.A.E.	" "	3,813,600	153,482	4,914,034	162,326	6,210,495	211,726	*	*	*	*
Peinture liquide d'or.	"		7,519		7,642		9,176		10,325		7,881
Noir de fumée, d'ivoire, noir de charbon et noir animal	en fr. liv.	1,147,037	55,102	1,307,506	59,321	1,652,714	71,760	1,480,636	64,462	1,629,257	70,400
Rouge d. plomb sec et orangé min.	imp. "	354,858	17,951	15,568	853	488,058	26,066	410,228	20,680	429,661	22,057
Blanc de plomb, sec.	" "	104,231	6,026	138,332	7,183	140,525	7,530	265,489	14,785	128,548	6,664
Blanc de plomb, moulu d. l'huile.	" "	12,981	1,274	277,598	15,268	143,380	8,281	141,145	7,650	54,125	2,761

* Compris avec "Oxydes, à l'épreuve du feu, etc."

COMMERCE DU CANADA AVEC LES ÉTATS-UNIS—*Suite.*

PRINCIPAUX ARTICLES IMPORTÉS DES ÉTATS-UNIS—*Suite.*

ARTICLES IMPORTÉS.		1911.		1912.		1913.		1914.		1915.	
		Quantité.	Valeur.	Quantité	Valeur.	Quantité.	Valeur.	Quantité.	Valeur.	Quantité.	Valeur.
Peintures et couleurs :—*Suite.*			$		$		$		$		$
Encollages liquides, couleurs anti-corrosives et antiseptiq., et couleurs broyées et liquides, N.A.E.	imp. liv.	2,896,003	232,404	3,661,293	290,280	3,914,782	334,425	3,378,208	294,573	2,773,306	214,541
Litharge	en fr. qtx.	2,113	10,667	2,181	11,885	6,092	29,680	1,758	10,600	4,851	23,865
Couleurs métall., savoir : oxyde de cobalt, d'étain et cuivre, N.A.E.	" "	153,075	47,371	229,365	88,796	310,129	93,148	247,030	59,539	249,022	54,069
Ocres, terres ocreuses, de Sienne et d'ombre	imp. "	1,516,215	14,721	1,800,857	17,073	2,535,893	26,970	2,172,208	25,052	2,005,875	17,895
Oxydes, matières ignifuges, brutes et encollages, (et couleurs sèches, N.A.E., pour 1914)	" "	1,196,442	14,200	1,152,193	16,148	861,690	21,026	8,090,603	196,354	5,502,107	171,836
Peintures et couleurs broyées dans l'alcool, et tous vernis et laques à l'alcool	" galls.	1,273	3,080	2,858	6,716	4,347	11,411	3,552	10,086	3,225	8,533
Vert de Paris, sec	" liv.	1,536	236	39,603	5,773	84,248	12,543	130,507	20,391	30,907	4,690
Mastic	" "	212,836	3,795	258,094	5,395	509,613	12,069	447,255	9,715	387,355	8,170
Bleu d'outre-mer, sec ou en pulpe	en fr. "	269,521	16,443	223,029	14,067	366,052	22,775	195,649	12,376	194,220	12,408
Blanc de céruse, blanc de doreur, et blanc de Paris	" qtx.	21,920	11,659	20,438	11,826	48,412	26,667	45,776	24,066	44,096	21,885
Blanc de zinc	imp. liv.	2,437,660	111,015	2,891,615	142,055	5,129,542	239,934	4,429,481	208,452	5,909,970	286,417
Totaux, peintures et couleurs	"		575,929		688,007		938,823		831,370		757,987
	en fr.		160,333		210,018		274,484		203,490		220,500
Papier et articles en :—											
Intérieurs d'album, en papier	en fr.		427		200		67		535		495
Papier albuminé et autres papiers chimiquement préparés pour l'usage des photographes	imp		82,298		92,832		91,468		104,162		111,733
Sacs de papier imprimés ou non	"		21,682		44,114		33,523		33,846		32,016
Carton, ni collé, ni enduit	"		37,042		61,494		72,669		78,913		94,421
Cartes à jouer	" paq.	415,333	37,385	520,650	53,885	712,328	71,545	658,131	76,622	339,079	43,690
Enveloppes	" M.	75,107	67,321	86,165	71,669	91,597	94,283	86,417	98,229	75,543	88,341
Papier de tenture, y compris bordures	" roul.	2,494,612	228,394	2,754,192	257,430	3,115,085	324,622	3,511,378	324,269	2,692,256	226,000

Papier-cuir, cuiroïde et articles en, N.A.E.	imp.		26,751		47,511		49,535		26,463		16,079
Carton-pâte, ni collé, ni enduit	"		48,027		44,598		95,782		103,577		117,977
Papier, matrice, non papier-tissu, pour imprimer	en fr.		7,844		9,629		11,283		14,523		11,843
Blocs non imprimés, et articles en papier mâché, N.A.E.	imp.		2,223		9,148		6,595		9,968		10,642
Carton-feutre	"		7,156		7,122		12,012		2,209		4,998
Papier photographique, basique ordinaire, enduit de baryte, pour servir exclus. à la fabrication du papier albuminé ou sensibilisé	en fr.		44,669		41,961		86,691		90,151		43,404
Tubes et cônes en papier, de toutes dim., servant à enroul. la laine fil.	"		14,810		16,440		16,855		17,783		14,066
Articles en papier, N.A.E.	imp		1,116,898		1,284,467		1,787,319		1,756,253		1,325,809
Patrons de papier pour chaussures	"		9,437		23,051		14,672		12,961		13,684
Papier à imprimer	"	liv. 7,739,956	379,534	12,544,833	489,555	13,858,601	499,096	13,004,362	483,947	6,172,301	285,455
Papier réglé, à bordure, vergé et en boîtes	"		125,149		156,367		179,942		180,032		180,532
Papier de paille, ni collé ni enduit	"	liv. 3,534,920	52,297	3,983,236	57,921	6,756,369	105,530	6,445,289	98,131	5,328,247	74,320
Papier goudronné et autre, pour la construction, N.A.E.	"	"	394,411		467,095		684,484		509,192		316,793
Cordes ou fils de papier, importés p. être tissés dans les fabriques	en fr.		1,228		235		159				291
Papier-toile Union, p. faux-cols, en roul. ou en feuilles, glacé ou fini.	imp.		1,282		40		1,449		1,285		628
Papier-toile Union, p. faux-cols, en roul. ou en feuilles, glacé ou fini	"				564		60		12,316		15,437
Stores de papier de tout genre	"		37		194		505		102		20
Papier d'emballage	"	liv. 1,705,382	54,486	2,064,006	62,968	5,274,263	141,621	4,157,458	119,988	6,217,052	130,643
Tous autres	"		903,444		916,445		1,368,366		1,252,342		865,843
	en fr.				4,285		4,023		1,070		6,610
Totaux, papier et articles en	imp.		3,595,254		4,148,470		5,635,078		5,284,807		3,955,061
	en fr.		68,978		72,750		119,078		124,062		76,709
Nacre de perle non ouvré	"										
Crayons de plomb	imp.		7,462		8,133		14,439		6,117		2,804
Plumes, porte-plumes et règles de tout genre	"		153,069		191,695		230,499		203,343		184,581
			116,329		152,457		131,733		105,857		66,983
Parfums, pommades, etc.:— Huiles à cheveux, poudres et eaux dentifrices, pommades, pâtes et tous autres parfums préparés, N.A.E., pour les cheveux, la bouche ou la peau	"		199,467		241,570		326,619		402,032		347,065

COMMERCE DU CANADA AVEC LES ÉTATS-UNIS—*Suite.*

PRINCIPAUX ARTICLES IMPORTÉS DES ETATS-UNIS—*Suite.*

ARTICLES IMPORTÉS.		1911.		1912.		1913.		1914.		1915.	
		Quantité.	Valeur.	Quantité.	Valeur.	Quantité.	Valeur.	Quantité.	Valeur.	Quantité.	Valeur.
			$		$		$		$		$
Parfums, pommades, etc.—*Fin.*											
Parfums alcooliques et spiritueux, tafia, eau de cologne et de lavande, eaux p. la chevelure ou la peau, eaux dentifr. et autr. préparat. de toil. conten. des spirit. quelconq., en bout. ou en flacons de pas plus de 4 onces chacun...	imp. galls.	2,133	18,767	3,495	26,847	5,680	41,048	4,073	36,111	3,470	28,773
Les mêmes, en bouteilles, flacons ou autres récipients, contenant plus de 4 onces chacun.....	" "	958	17,274	1,387	25,458	3,187	43,806	1,528	22,660	913	20,503
Pommades françaises ou parfums de fleurs, etc., importés en boîtes de pas moins de 10 liv. chacune..	" liv.	299	761	476	823	.....	.....	.....	.....	.....	.....
Tous autres parfums de fleurs ou pommades françaises	" "	1,340	415	75	36	15	16	.....	.....	.....	.....
Totaux, parfums.....	"	.....	236,684	.....	294,734	.....	411,489	.....	460,803	.....	396,341
Plaques photographiques sèches....	imp.....	.....	19,741	.....	17,937	.....	16,903	.....	16,261	.....	13,509
Marinades, et sauces :—											
Olives embouteillées pour la fabrication des marinades.....	" galls.	.....	.....	1,164	981	41,391	22,453	18,782	9,856	865	617
Olives en saumure	" "	41,429	22,996	51,630	23,117	35,056	21,236	24,214	17,860	20,442	13,106
Marinades, en bouteilles, jarres ou récipients semblables.....	" "	16,389	15,333	17,402	18,342	18,195	18,636	20,343	22,260	12,694	14,561
Marinades, en barils.....	" "	116,709	22,716	95,795	17,458	59,882	17,795	61,507	19,501	18,511	4,795
Sauces et catsups en bouteilles....	" "	62,093	70,111	72,083	84,731	199,764	130,513	80,508	109,452	74,037	98,111
" " en barils..	" "	39,571	11,746	44,311	12,645	34,138	8,843	48,434	13,125	29,371	7,896
Souï.....	" "	601	158	734	101	550	166	1,526	592	230	89
Totaux, marinades, etc.....	" "	276,792	143,060	283,119	157,375	388,976	219,642	255,314	192,646	156,150	139,175

Cadres de toutes sortes pour portraits et photographies	imp.		77,407		96,983		123,650		123,575		84,409
Plantes et arbres :—											
Pommiers	" nomb.	269,635	28,407	342,417	32,667	291,435	35,677	240,253	26,969	131,911	14,768
Cerisiers	" "	42,064	6,343	73,746	10,264	150,302	17,172	159,650	20,373	62,383	12,264
Gadeliers	" "	42,788	1,499	123,679	4,978	133,364	3,884	92,855	2,870	52,457	1,439
Plantes de fleuristes, savoir :—											
Azalées, rhododendrons, lilas en pots, roses et autres, pour le greffage, plantes venues de graines, araucarie, bulbes, cornes, tubercules, rhizomes et racines dormantes, N.A.E.	en fr.		48,617		30,595		31,934		44,303		36,194
Palmes, bulbes, cornes, tubercules, rhizomes. araucaries, spirés et muguet	imp		9,167		15,584		19,861		21,439		19,813
Fleurs coupées	"								161,448		96,350
Plantes fruitières, N.A.E.	" nomb.	140,827	2,966	52,314	1,027	76,393	2,140	171,152	6,340	145,870	2,045
Groseilliers	" "	70,597	3,497	43,644	2,512	109,008	4,767	86,158	4,340	41,143	2,172
Treilles de vigne	" "	23,672	1,157	28,633	587	219,901	4,689	120,974	3,304	89,126	2,299
Pêchers	" "	122,839	10,379	133,703	10,669	186,667	14,328	107,052	9,285	51,489	4,724
Poiriers	" "	27,280	4,071	27,820	4,900	30,423	3,888	63,002	8,926	23,645	3,752
Pruniers	" "	37,507	4,865	34,952	4,094	42,134	5,877	68,956	17,284	49,622	16,555
Cognassiers	" "	1,333	149	1,359	193	3,893	421	3,105	431	1,704	296
Framboisiers et mûriers	" "	86,903	1,566	99,997	1,723	72,436	1,283	107,735	1,610	207,378	2,894
Rosiers	" "	32,277	2,996	33,302	2,964	32,546	3,250	63,181	5,680	42,437	4,753
Greffes, savoir :—											
Pruniers. poiriers, pêchers et autres arbres fruitiers	en fr.		15,776		7,865		5,549		5,247		1,950
Arbres, plantes et arbriss., comm. app. plantes de pépin. N.A.E.	imp.		48,150		54,113		74,539		73,355		64,974
Arbres, N.A.E.	en fr.		3,316		2,213		1,211		2,193		2,122
Totaux, plantes et arbres	imp.		125,212		146,275		191,786		363,654		249,098
	en fr.		67,709		40,673		38,694		51,743		40,266
Planches, grav. sur bois, sur acier ou aut. métal. et imp. en report (transfers) de ces pl., y comp. les plaques d'ac. ou aut. métal p. grav., polies, ou apprêtées pour être gravées	imp.		48,002		56,208		71,244		55,830		77,701
Portefeuilles et bourses, réticules, porte-cartes, porte-feuilles à hameçons et boîtes d'instruments de musique	"		352,018		404,690		417,726		366,587		245,722
Composition, ou pâte à polir les couteaux et autres, N.A.E.	"		88,617		87,706		123,822		113,869		74,995

COMMERCE DU CANADA AVEC LES ETATS-UNIS—*Suite.*

PRINCIPAUX ARTICLES IMPORTÉS DES ETATS-UNIS—*Suite.*

ARTICLES IMPORTÉS.	1911.		1912.		1913.		1914.		1915.	
	Quantité.	Valeur.	Quantité	Valeur.	Quantité.	Valeur.	Quantité.	Valeur.	Quantité.	Valeur.
Pierres précieuses et imit. de toutes sortes :—		$		$		$		$		$
Poussière de diamant, et diamants noirs pour forets.. en fr.		22,055		26,459		11,933		15,633		27,942
Diamants non montés	"	28,470		164,807		107,955		56,087		31,694
Forets diamantés, non compris leur moteur	"	95,624		45,010		68,313		63 694		41,117
Pierres précieuses et leurs imitat., non montées ou serties, et perles et leurs imitations, percées, fendues, enfilées ou non, mais non serties ou montées	imp.	39,082		64,661		58,537		45,393		36,542
Totaux pierres précieuses..	"	39,082		64,661		58,537		45,393		36,542
	en fr.	146,149		236,276		188,201		135,414		100,753
Provisions :										
Beurre	imp liv.	307,187	82,011	946,695	228,418	1,113,096	314,971	262,333	73,600	1,557,705	381,580
Fromage	" "	208.954	40,246	1,510,796	233,446	392,664	81,304	359,528	75,532	417,485	77,199
Œufs	" douz.	2,293,515	426,540	7,509,067	1,621,367	13,374,755	2,821,012	10,819,682	2,568,137	4,512,003	1,024,848
Saindoux	" liv.	7,949,618	982,137	7,925,073	755,084	11,956,570	1,349,164	5,758,466	654,227	724,781	77,393
Composé de saindoux et substances semblables	" "	1,308,393	128,570	1,091,573	90,479	1,205,126	113,380	934,481	84,771	1,896,026	170,639
Viandes :—											
Bacon et jambons	" "	4,975,598	840,661	11,233,165	1,473,060	13,524,892	1,929,013	7,150,920	1,194,161	1,478,872	238,891
Bœuf, frais, refroidi ou gelé..	" "					179,348	28,198	235,284	43,828	156,305	26,800
Bœuf, salé en barils	" "	1,850,173	125,107	3,049,744	171,921	1,419,932	102,677	1,496,376	116,154	1,497,350	118,548
Conserves de viandes, de volaille et de gibier	" "	457,959	73,888	534,911	91,861	696,649	129,090	559,072	108,630	307,358	60,038
Viandes séchées, fumées et conservées de toute autre manière que dans le sel ou la saumure, N.A.E	" "	999,236	158,128	1,267,967	181,767	1,618,422	261,209	1,204,516	219,593	592,211	120,637
Ext. de bœuf et thé de bœuf, non médicamentés, et soupes	"		70,621		134,341		200,888		282,302		270,709
Mouton et agneau frais	" liv.	971,477	90,153	1,666,132	144,155	4,285,759	439,562	3,825,325	426,336	2,983,005	338,508

Lard en baril, saumuré	imp.	liv.	7,425,217	781,944	6,376,650	493,220	9,707,255	959,041	11,950,606	1,209,376	8,430,052	818,226
" frais, refroidi ou gelé	"	"					683,861	83,585	225,786	24,917	114,683	14,282
Volailles et gibier, N.A.E.	"			53,423		195,525		384,584		260,092		68,210
T. aut. viandes.. fraîches	"	liv.	577,430	72,291	2,162,711	235,808	732,549	101,126	462,321	69,631	424,410	63,525
T. aut. viandes.. salées	"	"	471,292	68,902	637,364	80,675	1,041,042	141,210	1,327,138	203,806	482,366	87,157
Totaux, provisions	"			3,994,622		6,131,127		9,440,011		7,615,087		3,957,190
Poulies à courroies de toutes sortes pour transmiss. de force motrice	imposables			39,136		46,314		98,430		97,541		50,041
Ponce et pierre-ponce, lave et tuf calcaire, non autrement ouvrés que moulus	en franch.			15,465		17,854		19,628		16,933		15,846
Chiffons de coton, de toile, de jute, de chanvre et de laine, déchets de rognures de papier, etc	"			700,021		846,336		1,092,019		1,094,229		1,049,104
Insignes	imposables			22,899		31,766		45,338		48,990		27,222
Présure crue ou préparée	en franch.			38,540		36,082		35,885		32,507		46,825
Résine	en fr.	qtx	213,546	500,942	254,679	676,070	267,508	723,438	268,670	541,329	240,557	416,710
Rubans	imposables			119,596		137,396		149,853		164,437		175,958
Selles, arçons et étriers mexicains, en bois	en franch.			13,355		12,864		14,227		7,744		12,997
Voiles pour bateaux et navires	imposables			1,722		2,455		3,200		3,194		1,773
Sel	imp.	qtx	392,129	91,401	497,770	115,935	606,173	136,465	634,779	148,963	701,323	152,878
Sel	en fr.	"	184,366	34,349	99,126	21,414	186,042	38,822	308,489	72,609	245,827	69,905
Papier sablé, de verre ou de silex et papier en toile à l'émeri	imposables			145,555		157,927		175,258		159,674		118,630
Enveloppes à saucisse	"			104,69		123,908		97,717		85,404		85,209
Enveloppes à saucisse	en franch.			2,088		902		3,176		60		98
Graines:—												
Graines de trèfle et de mil	imposables			884,688		558,494		878,378		1,024,391		1,520,178
" de lin (*Voir* note au bas)	imp.	boiss.	10,609	22,086	144,595	335,925	5,039	9,395	1,194,360	1,441,161	212	353
Graines de jardin, de champ et autres pour la culture, N.A.E., graines de tournesol, d'alpiste (des Canaries) de chanvre et de millet, en paq. de plus d'une livre chacun	imposables			289,646		209,409		212,000		208,844		328,022
Graines de jardin, de champ et autres pour la culture, N.A.E., graines de tournesol, d'alpiste (des Canaries), de chanvre et de millet, en paquets d'une livre ou moins	"			6,137		7,325		9,952		10,599		15,366

NOTA :—IMPORTATIONS POUR LA CONSOMMATION.

Graine de lin	Imp.	boiss.	10,609	22,086	144,595	335,925	5,039	9,395	1,006	2,336	212	353

COMMERCE DU CANADA AVEC LES ÉTATS-UNIS—*Suite.*

PRINCIPAUX ARTICLES IMPORTÉS DES ÉTATS-UNIS—*Suite.*

ARTICLES IMPORTÉS.		1911.		1912.		1913.		1914.		1915.	
		Quantité.	Valeur.	Quantité.	Valeur.	Quantité.	Valeur.	Quantité.	Valeur.	Quantité.	Valeur.
			$		$		$		$		$
Graines :—*Fin.*											
Graines pour ch. et jard. non spécifiées comme adm. en franchise, évaluées à moins de $5 la liv. en paq. d'au m. 1 once chac	imposables.		622		3,759		381		586		224
Toutes autres	en franch.		51,152		30,360		47,707		38,587		91,762
Totaux, graines, etc	imposables		1,203,179		1,114,912		1.110,106		2,685,581		1,864,143
	en franch.		51,152		30,360		47,707		38,587		91,762
Effets de colons	"		9,919,073		10,138,164		10,675,453		9,238,698		5,213,211
Navires et bâtim., chaud. de nav., mach. à vap. et machineries, etc.	imposables.		532,124		375,982		875,103		1,080,751		695,725
Enseignes de toute matière, autres que le papier, avec ou sans cadres ; lettres et chiffres de toute matière autre que le papier	"		74,632		98,539		124,045		138,396		85,275
Soies et soieries :—											
Vêtements ;—											
Blouses et corsages-chemises	"		7,781		14,565		26,175		18,437		36,615
Châles	"		1,202		756		326		303		363
Chemises	imp. douz.	4	51	217	2,885	32	964	72	1,569	104	2,303
Bas et chaussettes	" d. prs	1,525	10,677	13,103	75,997	35,609	144,546	55,642	213,143	71,016	232,681
Corps et caleçons	imposables.		81		1,495		2,282		3,590		6,569
Autres vêtements, N.A.E.	"		119,813		269,900		331,343		384,226		330,877
Cocons et déchets de soie	en franch		458		2,223		78		370		23
Tissus :—											
Toile à bluteau non confect	"		20,061		18,650		19,417		21,794		20,564
Tissus pour la fabrication des cravates	imposables.						48,145		54,517		120,335
Tis. de vel., velv. et pel., n.a.e.	imp. vgs	21,769	20,868	28,403	27,670	20,687	19,163	25,254	27,861	20,363	19,049
Autres fabric., N.A.E.	"		467,180		414,312		339,102		276,780		387,548
Mouchoirs	"		1,284		1,111		2,204		317		457

Soie, au naturel, telle que dévidée du cocon, non doublée, retordue ou travaillée d'aucune manière	en fr. liv.	118,287	397,307	70,196	232,457	61,597	202,159	88,932	291,604	82,747	279,173
Soie à coudre et à broder : soie torse et filoselle	imposables		16,619		26,634		81,275		99,105		71,478
Soie écrue ou filée, importée par des fabricants de rubans et de lacets de bottines	"		1,083		2,168		1,595		499		1,522
Soie écrue ou filée, pour la fabrication de vêtements de dessous en soie, ou d'étiquett. tissées	en fr. liv.	4,330	17,255	7,375	29,247	25,713	94,503	18,210	68,189	25,542	94,926
Soie tissée non colorée, N.A.E. soie grège, simplement moulinée, trame et organsin, non teints	imp. liv.	5,404	12,638	1,006	3,034	804	2,904	828	2,872	1,417	2,955
Toutes autres, etc	"		40,019		87,566		223,708		80,705		56,320
	en franch.										
Totaux, soies et soieries	imposables		699,296		928,093		1,223,732		1,163,924		1,269,072
	en franch.		435,081		282,577		316,157		381,957		394,686
Ardoise et articles en	imposables		140,257		160,733		199,082		211,836		169,169
Savon—											
Savon de Marseille	imp. liv.	52,998	6,423	55,408	6,487	67,466	6,966	31,867	4,057	30,755	3,855
" commun ou à lessive	" "	3,798,503	214,505	5,238,801	316,528	6,539,221	365,580	6,836,904	368,933	7,490,206	388,502
" commun, mou et liquide	" "	76,700	3,382	89,320	3,710	96,235	5,224	224,235	12,555	196,166	8,069
" à harnais	" "	12,133	1,150	16,052	1,080	7,079	654	6,719	625	7,035	632
Poudre de savon, pearline	" "	1,926,832	102,585	2,018,004	103,305	2,465,864	136,469	2,529,117	121,669	2,363,180	93,346
Savon de toilette	" "		184,199		283,204		325,754		322,924		369,991
" d'huile de baleine	en fr. "	23,890	941	22,632	944	54,561	2,059	44,191	1,710	131,089	5,184
Savon, N.A.E., sav. ponce, sav. d'argent, sav. minéral sapolio et autres articles semblables	"		100,917		107,538		168,406		179,247		65,709
Totaux, savon	imposables		613,161		821,852		1,009,053		1,010,010		930,104
	en franch.		941		944		2,059		1,710		5,184
Epices	imp. liv.	783,672	83,073	905,035	98,388	893,172	89,334	718,391	84,489	873,312	107,702
Spiritueux et vins—											
Spiritueux—											
Cognac, y compris eau-de-vie artificielle et imitations de cognac, N.A.E	imp. galls.	1,784	5,818	1,443	2,295	1,164	2,224	2,606	6,838	527	1,635

COMMERCE DU CANADA AVEC LES ÉTATS-UNIS—*Suite.*

PRINCIPAUX ARTICLES IMPORTÉS DES ÉTATS-UNIS—*Suite.*

ARTICLES IMPORTÉS.		1911.		1912.		1913.		1914.		1915.	
		Quantité.	Valeur.	Quantité.	Valeur.	Quantité.	Valeur.	Quantité.	Valeur.	Quantité.	Valeur.
Spiritueux et vins—*Fin.*			$		$		$		$		$
Spiritueux—*Fin.*											
Cordiaux et liqueurs de tout genre, N.A.E., mescal, pulque, sorbets au rhum, schiedam et aut. schnapps, tafia, angostura, et amers ou breuvages alcooliques de ce genre	imp. galls.	2,716	13,482	3,752	16,578	4,405	17,170	5,233	19,478	1,952	9,669
Ethyle, ou substance appelée alcool, oxyde hydraté d'alcool ou esprit de vin	" "	127,922	32,688	86	112	15	41	288	165	32,442	8,120
Genièvre de tout genre, N.A.E	" "	65	107	61	42	883	1,497	53	103	1,144	3,897
Ether nitreux, esprit de nitre sucré, et esprit d'ammoniaque aromatisé	" "	504	3,572	305	2,076	431	2,465	276	1,191	248	1,372
Rhum	" "	8,223	3,784	9,351	3,882	7,620	2,654	7,725	2,644	6,234	2,173
Vermouth	" "	183	571	172	261	129	169	450	587	735	1,499
Whisky	" "	4,338	10,526	9,331	30,817	28,921	88,314	35,990	105,501	9,473	23,637
Tous autres	" "	468	1,313	993	2,765	1,828	5,526	783	3,550	839	3,048
	en fr. "			13,320	5,803			27,920	8,915	7,506	3,679
Totaux, spiritueux	imp. "	146,203	71,861	25,494	58,828	45,396	120,060	53,404	140,057	53,594	60,050
	en fr. "			13,320	5,803			27,920	8,915	7,506	3,679
Vins non mousseux	imp. galls.	57,069	28,868	73,872	41,886	85,117	41,506	71,931	37,463	44,608	23,811
" mousseux	" "		1,633		3,637		7,270		3,709		528
Totaux, spiritueux et vins	imposables		102,362		104,351		168,836		181,229		84,389
	en franch.				5,803				8,915		3,679
Eponges	imposables		65,253		69,238		85,895		78,052		62,744
Empois, y compris la fec., l'amidon de maïs, etc	" liv	1,568,875	51,572	1,576,945	67,741	1,887,204	71,555	1,806,646	68,488	2,078,735	72,743

Tissus (*stockinettes*) pour la fabricat. de chaussures caoutchoutées	imposables.		48,306		47,727		78,575		43,670		54,714
Pierre et articles en:—											
Pierre à meules en blocs, brutes et non ouvrées, non liées ni préparées pour être liées en meules de moulins	en fr. nomb.	66	880	11	132	1,277	238	8	130	2	16
Craie préparée	imposable.		33,333		35,187		40,013		42,445		36,651
Craie, pierre crayeuse, p. à porc. ou de Cornwall, p. cliff. feldspath, fluor calc., magnés. broyé ou non.	en franchise.		89,846		98,289		134,276		149,963		87,541
Dalles, granit br., pierre à sablon, autre p. à bât. non dégrossie au marteau sc. ou dressées au ciseau.	imp. ton'x	27,294	123,606	19,408	77,801		118,385		91,962		73,858
Dalles ou autres pierres à bâtir, sciées ou dressées	" "	36,537	206,082	51,526	299,288		485,677		465,509		193,029
Silex, pierre à fusil et silex moulu	en fr. qtx.	47,855	23,545	71,453	45,848	54,446	33,786	82,746	45,495	88,686	53,299
Gannister (sable réfractaire)	" "	3,029	808	2,153	406	499	124	1,447	545	698	209
Granit, scié seulement	imp. ton'x	771	3,200	594	4,506		22,555		10,868		3,076
Articles en granit, N.A.E	" "		5,025		7,966		24,048		13,737		15,518
Sable et gravois	en fr. ton'x	190,103	188,648	252,193	236,591	529,943	443,958	403,938	390,488	248,441	199,017
Meules non montées et de pas moins de 36 pouces de diamètre	imposables.		57,758		70,240		78,521		77,571		56,917
Meules, N.A.E	"		22,759		21,013		31,373		19,851		14,986
Gypse, brut (sulfate de chaux)	en fr. ton'x	12,492	22,818	1,514	8,681	3,622	16,634	3,574	17,206	3,308	14,818
Plâtre de Paris ou gypse, moulu, non calciné	" brls	45,641	11,580	5,432	2,141	50,649	19,208		5,137		1,811
Plâtre de Paris ou gypse calciné, et plâtre pour les murs, préparé	" qtx.	384,574	135,372	607,447	205,308	638,560	228,084	330,095	128,570	126,122	44,677
Pierre lithographiq, non gravées	imposables.		7,719		9,591		7,135		7,123		2,914
Blocs à pavages	"		73,033		64,737		63,949		52,321		4,428
Pierre, déchets de, ni sciés ni dégr. au mar., ni dressés au cis., ni con. pour dalles, constr. ou pavages	en fr. ton'x	152,334	66,344	258,731	108,281	249,208	103,537	222,451	101,940	272,774	135,955
Toutes autres	imposables.		28,959		32,795		41,857		40,890		23,115
	en franch.				4,515		2,376		5,097		3,802
Totaux, pierre et articles en...	imposables.		708,426		830,573		1,160,805		955,984		470,980
	en franch.		392,889		502,743		734,929		710,864		494,657
Sucre, mélasses, etc.:—											
Glucose ou sucre de raisin, sirop de gluc. ou sir. de maïs, ou tous sir. conten. mél. quelc. de ces subst.	imp. liv.	4,509,072	85,048	5,457,865	83,772	7,671,508	176,886	4,426,376	102,333	4,389,370	116,672
Sucre d'érable, sirop d'érable	" "	29,590	2,918	40,937	4,821	54,045	6,521	60,843	6,053	37,947	3,983
Sirops ou mélasses	" galls	64,031	16,960	61,145	16,050	5,130	1,743	248,699	28,059	315,653	28,356
	" liv.	2,971,736	64,082	2,932,858	60,726	3,110,552	63,918	2,746,366	65,525	2,716,482	56,704
	en fr. "	1,359,838	13,820	2,765,936	22,171	3,966,004	29,861	360,280	2,454		

COMMERCE DU CANADA AVEC LES ETATS-UNIS—*Suite.*

PRINCIPAUX ARTICLES IMPORTÉS DES ETATS-UNIS—*Suite.*

ARTICLES IMPORTÉS.	1911.		1912.		1913.		1914.		1915	
	Quantité.	Valeur.	Quantité.	Valeur.	Quantité.	Valeur.	Quantité.	Valeur.	Quantité.	Valeur.
Sucre, mélasses, etc.:—*Fin.*		$		$		$		$		$
Sucre, au-dessus du n° 16 E. H. en couleur et tous sucres raffinés accusant au polariscope au plus 88 degrés..... imp. liv.	252,548	12,244	480,387	21,666	682,419	32,653	259,847	10,943	579,950	24,359
Sucre N.A.E., non au-dessus du n° 16 E.H. en coul., égoutt. et coulages de sucre pend. le transp., mélado ou mél. concent. fonds de cuves et vesou recuit (concrete).... " "	4,148	173	6,659,654	203,019	37,858,867	923,239	5,458,664	117,927	55,204,483	1,761,475
Sucre de candi et confiserie de toute espèce, y compris les gommes sucrées, écorces candies et *pop corn*, fruits candis, noix candies, poudres aromat., poudre à custard et à gelée, sucreries, pains sucrés, gâteaux, pâtés, poudings et toutes autres confiseries contenant du sucre..... " "	1,252,699	171,987	1,851,807	247,327	2,750,833	356,754	.....	306,205	.....	218,837
Sucre de canne, haché..... "	.....	.....	.....	.....	.....	.....	.....	24	.....	73
Totaux, sucre et mélasses, etc.. "	.....	353,412	.....	637,381	.....	1,561,714	.....	637,069	.....	2,210,459
Totaux, sucre et mélasses, etc.. en franchise	.....	13,820	.....	22,171	.....	29,861	.....	2,454	.....	.....
Suif..... imp. liv.	158,506	14,482	110,977	8,020	145,075	10,959	99,071	7,504	51,307	3,805
Galons-mesures de toute matière.....	.....	6,458	.....	9,480	.....	5,072	.....	5,685	.....	3,778
Goudron et poix de houille ou de pin..... en franchise.	.....	229,550	.....	149,529	.....	238,401	.....	189,358	.....	178,645
Thé..... imp. liv.	370,294	41,585	316,269	46,526	236,774	36,411	258,378	36,066	514,623	76,381
Dents, artificielles, non montées.....en franchise.	.....	136,284	.....	148,301	.....	150,431	.....	162,636	.....	154,488
Tabac et tabac manufacturé—										
Cigarettes..... imp. liv.	1,892	6,716	2,769	9,228	4,347	13,285	2,939	10,752	1,495	5,126
Cigares..... " "	12,686	57,095	13,222	54,378	19,245	82,227	14,304	62,789	6,882	29,521
Tabac haché..... " "	104,189	55,288	169,742	100,256	303,064	177,792	332,258	200,435	264,603	156,470
Tabac à priser..... " "	6,319	2,640	22,921	6,901	40,269	8,612	5,017	1,849	3,407	1,204

Tabac, non manufacturé, pour l'accise	en fr. liv.	16,173,127	3,521,557	15,693,051	3,817,904	20,908,450	5,228,427	15,271,784	4,156,813	16,207,476	4,128,099
Tout autre	imp. "	194,989	89,394	204,483	99,412	191,065	93,130	154,444	73,355	84,986	44,964
	en fr. "										
Totaux, tabac et tabac ouvré.	imp. "	320,075	211,133	413,137	270,175	557,990	375,046	508,962	349,180	361,373	237,285
	en fr. "	16,173,127	3,521,557	15,693,051	3,817,904	20,908,450	5,228,427	15,271,784	4,156,813	16,207,476	4,128,099
Pipes à fumer de toutes sortes, montures de pipes, porte-cigares et porte cigarettes et boîtes pour les contenir, nécessaires de fumeurs et leurs étuis et blagues à tabac	imp.		51,880		53,338		94,993		65,661		44,225
Tortues et autres coquilles non ouvrées	en fran.		18,503		18,739		22,092		18,970		12,425
Valises, malles, boîtes à chap., sacs en tapis, sacoches, sacs pour outils	imp.		55,600		69,350		125,241		113,935		47,533
Ceintures et bandages chirurgicaux, pessaires et suspensoirs	"		36,551		35,762		48,946		49,321		37,615
Térébentine à l'état naturel	en fr. liv.	422	105	127,040	7,951	95,252	7,329	1,121	65	59,473	1,956
Térébentine, esprit de	" galls	868,343	674,352	915,276	626,042	1,142,624	572,943	970,479	454,670	904,553	458,561
Tortues	"		2,536		3,109		3,152		2,935		2,647
Parapluies, parasols et ombrelles de tout genre et de toute matière	imp.		12,757		14,951		25,927		18,776		16,438
Vernis, laques, etc	" galls	73,660	119,447	72,121	124,381	87,824	151,105	63,670	118,557	46,830	86,942
Légumes—											
Melons	" nom.	850,835	80,425	1,200,714	104,898	1,492,185	113,892	2,014,505	170,534	2,319,572	223,674
Pommes de terre, N.A.E	" boiss.	415,989	246,121	335,751	394,817	459,674	426,899	416,233	354,347	670,493	530,989
Pommes de terre sucrées	" "	41,734	40,665	43,155	52,326	56,491	59,674	66,609	57,415	48,320	49,722
Tomates fraîches	" "	203,349	256,127	82,240	228,104	144,474	309,071	267,409	432,166	297,816	449,613
Tomates et autres légumes, y compris maïs et fèves cuites, en boîtes ou autrement, N.A.E	" liv.	3,691,038	177,332	14,998,798	529,425	11,045,115	442,523	3,400,676	221,720	1,942,986	143,761
Légumes, N.A.E	"		623,453		857,258		1,047,450		1,275,363		1,160,493
Totaux, légumes	"		1,424,123		2,166,828		2,399,509		2,511,545		2,558,252
Vinaigre	" galls.	47,882	4,814	32,300	3,489	16,474	3,076	26,751	5,156	29,278	5,178
Chiffons ou renaiss'ce (*Shoddy*), de coton de laine ou autre tissus, ou de fil, passés à la mach. ou apprêtés de façon à être utilisés	" liv.	3,277,738	196,169	3,538,463	206,965	4,102,237	231,550	3,778,846	225,008	2,413,363	168,751
Montres et parties de	"		767,249		912,221		1,037,003		897,19		533,500
Cire—											
D'abeilles	imp. liv.	85,145	24,229	90,213	27,605	80,024	24,934	54,863	18,310	56,811	19,890
Parafine	" "	1,700,374	73,270	1,425,187	63,622	1,537,931	74,207	929,760	49,909	728,705	34,595
A cacheter	" "	22,080	4,677	34,452	2,962	82,332	6,367		5,245		3,258

COMMERCE DU CANADA AVEC LES ETATS-UNIS—*Suite.*

PRINCIPAUX ARTICLES IMPORTÉS DES ETATS-UNIS—*Suite.*

ARTICLES IMPORTÉS.		1911.		1912.		1913.		1914.		1915.	
		Quantité.	Valeur.	Quantité.	Valeur.	Quantité.	Valeur.	Quantité.	Valeur.	Quantité.	Valeur.
			$		$		$		$		$
Cire—*Fin.*											
Végétale	imp. liv.	361,412	59,141	452,755	77,487	919,577	109,551	814,876	97,563	618,537	80,962
Toute autre	"		39,437		55,305		76,820		63,793		46,011
Totaux, cire	"		200,754		226,981		291,879		234,820		184,716
Tissus :—											
Elastiq., de plus d'un pce de larg.	"		237,478		265,794		262,858		168,062		143,186
Tissus non élastiques, pour la fabrication de bretelles	"		6,191		15,270		6,864		23,274		4,070
Fouets de tout genre, y compris mèches et courroies	"		9,447		13,356		39,437		21,314		21,502
Matériaux p. fab. des fouets, sav.—											
Centres en roseau carrés ou en peau crue, têtes, manches et fouets en caoutchouc ou en cuir textile, et douilles en acier, fer ou nickel pour tiges de fouets	en franchise.		49,413		35,476		40,934		40,011		25,281
Corniches de fenêtres et rouleaux de fenêtre, de tout genre	imp.		8,148		14,795		15,833		7,270		5,290
Stores coupés de dimension, ou bordés, ou montés sur rouleaux, N. A. E., toiles à stores en pièces	" vgs c.	5,678	1,149	28,929	4,875	149,589	13,424		5,854		3,155
Stores ou rouleaux pour stores	"		15,769		18,388		25,331		19,143		11,687
Bois et articles en—											
Roseaux de bambou, non autrement ouvrés que coupés en longueurs seulement pour cannes, ou pour manches de parapluies, de parasols ou d'ombrelles, et bambous non ouvrés	en franchise.		7,785		2,321		5,353		5,999		1,989
Ecorce de pruche	" cord.	79	515	62	372	263	1,616	340	2,330	152	968

Barils	imp. nomb.	123,198	131,708	157,182	162,472	132,469	142,055	104,472	113,187	71,299	61,560
	en fr.		96,136		96,174		99,259		163,607		181,803
Joncs, roseaux ou rotins, ouvrés	imp.		42,414		53,220		17,430		4,965		5,132
ou non	en fr.		11,771		9,744		56,362		65,295		46,931
Bières et cercueils, et leurs garnitures en métal	imp		24,822		27,291		47,911		59,214		48,924
Bois ou écorce de liège, ouvrés ou non	"		121,795		152,063		261,292		255,408		154,902
	en fr.		47,246		21,446		27,360		20,696		12,247
Châssis à étendre les rideaux	imp		7,441		7,565		8,413		5,416		5,679
Portes	"								476,101		235,944
Jantes en noyer dur ou chêne, non autrement ouvrées que sciées ou pliées	en fr.		57,776		112,883		112,238		79,861		41,381
Piquets de clôture et trav. de c. de f.	"		1,197,805		1,115,132		1,856,711		2,326,843		1,255,127
Lignes de pêche	imp.		21,388		21,973		24,653		23,387		22,374
Bois de chauffage	en fr. cord.	28,109	77,922	33,135	108,321	43,937	149,677	29,072	89,936	23,145	63,856
Meubles	imp		1,123,276		1,479,432		2,761,190		2,651,032		1,319,655
Manches de pelles, 'D', tout en bois.	"		49,906		54,517		69,112		71,044		36,009
Billes à manches, à douves et à bardeaux, N.A.E	en fr.		129,228		158,006		262,428		219,032		141,006
Manches de tout genre;—											
" en noyer dur	imp.		24,909		32,284		58,847		32,749		22,434
" en frêne	"		64,872		79,463		122,400		72,091		48,663
Fonds et douves, et chevilles de douves, en peuplier brut	"				48				1,470		1,025
Billes de noyer dur	en fr.		62,552		93,556		86,246		69,995		34,904
Rais de voit., en frêne ou noyer dur, non autrement ouvrés que dégrossis au tour, et sans tenons ni onglets, ou coupés en long	"		239,309		234,828		308,820		231,328		185,414
Echalas à houblon	"				23,624		195				
Moyeux, blocs à, pour wagons, et blocs p. rames et crosses de fusil, et tous blocs sembl., ou bâtons, ébauc. ou sciés seulem. et feuil.			100,272		142,924		136,020		74,893		67,868
de bois pour boîtes à fromage	"		56,365		55,864		69,098		70,222		23,067
Ivoire végétal	"		52,953		117,493		103,774		85,698		65,706
Formes en bois	imp										
Billots et bois rond non ouvré	en fr.		698,388		786,423		997,099		648,200		476,211
Bois de sciage et bois de construction, planches et madriers;—											
Teck d'Afrique, amaranthe, ébène, buis, cocoboral, cornouiller, lignum vitæ, plaqueminier, cèdre rouge, et bois satiné	"		22,193		26,631		28,786		26,235		16,732
Cerisier, châtaigner, gommier, noyer dur et bois blanc	" M. P.	16,485	656,510	16,814	650,953	26,127	882,698	22,661	774,658	13,619	460,450
Lattes	" M.	17,238	49,027	66,909	155,726	81,017	178,325	34,909	82,308	20,291	46,853
Acajou	" M. P.	2,625	309,252	3,346	280,991	3,378	429,973	2,334	282,487	1,321	144,710
Chêne	" "	57,519	2,316,618	62,280	2,411,766	80,645	3,218,870	62,272	2,629,788	34,079	1,419,823

COMMERCE DU CANADA AVEC LES ETATS-UNIS—*Suite.*

PRINCIPAUX ARTICLES IMPORTÉS DES ETATS-UNIS—*Suite.*

ARTICLES IMPORTÉS.		1911.		1912.		1913.		1914.		1915.	
		Quantité.	Valeur.	Quantité.	Valeur.	Quantité.	Valeur.	Quantité	Valeur.	Quantité.	Valeur.
Bois et articles en :—*Suite.*			$		$		$		$		$
Bois de sciage ou de const., etc.;—*Suite.*											
Clapboards de pin et d'ép. blanc.	en fr. M. P.	.....	.....	11	170	.....	.....	7	108	49	698
Pin résineux	" "	94,048	2,111,818	91,441	1,929,923	118,868	2,435,376	135,248	2,912,363	95,182	1,608,788
Bois rouge	" "	77	4,893	72	4,935	240	8,853	290	11,761	691	20,576
Bois de rose	" "	14	1,616	26	2,771	11	2,411	7	2,628	8	2,212
Planches, madriers et voliges sciés, rabotés ou aplanis sur une face ou sur deux faces, si leurs bords sont varlopés ou à rainures et languettes	imp. "	22,848	315,576	52,538	687,659	60,728	924,376	28,234	508,381	22,371	325,967
Bois de service scié ou fendu, planc., madriers ou autre bois, lorsque non autrement ouvrés que varlopés d'un côté seulem.	en fr. "	193,177	3,496,496	378,202	4,984,737	382,774	6,087,560	238,406	4,423,245	135,369	2,322,232
Bardeaux	" M.	5,750	11,368	63,112	123,102	140,633	276,905	53,113	102,622	16,232	28,707
Cèdre d'Espagne	" M. P.	967	57,109	894	71,160	772	66,612	801	74,548	354	38,595
Douves de chêne, sciées, fendues ou débitées, pas autrement ouvrées que taillées	" M.	6,967	195,354	7,293	215,482	8,793	305,329	5,567	181,624	3,177	122,727
Sycomore	" M. P.	7	252	1	19	35	852	.....	37	.....	.....
Bois de service et bois de construction ouvrés, N.A.E.	imp. "	1	50	.....	.....	.....	.....	.....	.....	.....	.....
Bois de service, de const., équar., scié ou néplat. ou créosoté	en fr.	.....	332,927	.....	366,079	.....	800,560	.....	521,825	.....	543,924
Noyer	" M. P.	590	32,022	470	27,677	620	43,797	485	28,691	384	27,561
Frêne blanc	" "	2,426	127,674	2,961	152,990	3,859	204,847	2,417	119,552	1,357	70,787
Allumettes	imp	.....	.....	.....	49,468	.....	69.360	.....	47,301	.....	30,125
Moulures, unies, décorées ou autrement ouvrées	"	.....	64,730	.....	72,058	.....	117,366	.....	154,145	.....	71,836
Osier et saule, non ouvrés	en fr.	.....	495	.....	1,936	.....	1,032	.....	1,344	.....	434
Râteaux à foin	imp. nomb.	5,340	792	3,684	518	3,246	499	3,653	555	685	240
Glacières	" "	963	37,569	1,407	45,685	2,654	60,964	1,643	56,030	1,399	31,442
Sciure de bois de tout genre	en fr.	.....	17,460	.....	29,603	.....	42,153	.....	12,522	.....	6,060

Vitrines de tout genre et leurs parties métalliques	imp. nomb.	1,564	24,780	1,756	22,427	4,602	50,454		50,314		16,318
Gournables	en fr. M.			1	20			17	1,190	2	104
Manches de parapluies, de parasols et ombrelles, N.A.E	imposables.		8,522		9,818		14,314		10,053		6,652
Feuil. de placage de chêne, de bois de rose, d'aca., de cèdre d'Esp. et de noyer dur plus $\frac{3}{32}$ de pc. d'ép	"		245,689		251,522		291,790		227,650		148,044
Feuil. de placage en bois, N.A.E., d'au plus $\frac{3}{32}$ de pc. d'épaisseur	"		53,133		44,667		62,609		56,847		31,679
Cannes et joncs de promenade, de tout genre	"		9,395		6,775		10,586		11,025		11,428
Formes pour fenêtres	"								71,209		26,543
Ustensiles de bois :—											
Barattes, planches à laver, pilons et rouleaux à pâte	"		16,699		21,356		20,658		18,421		20,321
Seaux et cuves	"		13,797		7,497		30,374		24,222		22,623
Bois à quilles, brut, pour la fabrication des quilles	"		75								
Bois de pulpe	"		38,662		49,991		191,345		233,806		269,918
Tous autres	"		1,470,638		1,858,831		2,713,236		1,815,135		1,188,975
	en fr.						1,126		621		8,267
Totaux, bois et bois ouvrés	imposables.		3,965,591		5,315,493		8,175,008		7,136,886		4,230,118
	en fr.		12,526,154		14,398,289		19,184,547		16,258,394		9,423,012
Laine et lainages—											
Douillettes	imp. nomb.	127	286	11	26	110	344	145	296	162	153
Couvertures, tout laine	" liv.	41,317	16,545	32,959	11,974	53,167	24,625		17,035		12,303
Tapis, toutes sortes, N.A.E	" vgs.	9,711	6,426	10,161	11,503	25,784	20,625	14,073	14,975	5,427	9,008
Paillassons et tapis, inclus les grandeurs, 30 pds. carrés et moins, laine, N.A.E	"		41,175		46,708		51,828		59,592		30,114
Vêtements :—											
Tricots, N.A.E	"		74,952		98,143		160,201		107,877		52,999
Vêtements de dessus pour dames et enfants	"		123,911		139,912		191,914		255,057		349,528
Châles	imposables.		678		2,231		2,534		887		279
Chemises de laine	imp. douz.	204	1,298	572	4,214	2,132	15,725	1,469	11,466	620	4,921
Bas et chaussettes	" " prs.	19,310	28,260	23,986	43,171	36,731	81,264	33,813	70,610	22,264	47,371
Corps et caleçons, N.A.E	"		11,780		17,098		18,881		57,144		37,631
Autres vêtements, N.A.E	"		481,388		597,325		861,619		756,471		525,458
Tissus :—											
Casimir, draps et doeskins	" vgs.	18,987	10,909	19,816	13,233	61,076	34,977	70,031	66,247	143,096	161,585
Etoffes à habits et pardessus	" "	2,348	1,345	2,736	2,325	4,088	2,564	13,089	8,730	16,136	13,090

COMMERCE DU CANADA AVEC LES ETATS-UNIS—*Suite.*

PRINCIPAUX ARTICLES IMPORTÉS DES ETATS-UNIS—*Fin.*

ARTICLES IMPORTÉS.	1911.		1912.		1913.		1914.		1915.	
	Quantité.	Valeur.	Quantité.	Valeur.	Quantité.	Valeur.	Quantité.	Valeur.	Quantité.	Valeur.
		$		$		$		$		$
Laine et lainages—*Fin.*										
Tissus—*Fin.*										
Etoffes à robe p. femmes et enf., étoffes p. doubl. d'habits, draps italiens, alpaca, orléans, cache. henriettas, serges, étamines, étoffes à religi. bengalines. cor. de fouets, étof. croisées ou unies faites en tout ou en partie de laine d'alpaca, de chèvre ou d'aut. animal ne pesant pas pl. de 6 onces à la vg carr., lorsqu'importées à l'état natur. ou non encore terminées p. être teintes ou finies au Canada ....imp. vgs car.	2,259	633	1,195	472	40	37	2,002	890	1,979	928
Feutre, N.A.E. .. "	9,294	8,768	9,905	8,911	22,065	12,759	42,644	22,312	28,648	23,142
Flanelle unie, non de fantaisie.. "	5,255	888	12,434	2,414	16,532	3,466	11,601	2,829	1,361,231	527,586
Tis décrit com. doubl. lustrées, moirées, alpaca et italiennes..imp. vgs ..	2,293	819	10,361	4,136	15,626	3,861	8,824	2,241	9,143	2,188
Etoffe en prunelle de laine. ....en franch...	.....	304	.....	271	.....	.....	.....	.....	.....	.....
Tweeds.. ....imp. vgs....	3,439	1,961	1,934	1,426	3,931	2,710	14,394	4,917	104,815	176,147
Tissus composés en tout ou en partie de laine filée, etc., N.A.E..imposables..	.... .	71,910	.....	80,557	.....	161,668	.. . .	197,495	..... .	517,070
Feutre pressé de toute espèce, n'étant ni rempli ni recouvert d'aucun tissu..... " liv.	758,761	77,547	524,982	84,139	609,891	125,577	830,362	110,026	608,529	120,741
Peignons, laine courte tomb. des peign. dans la fab. de tis. lain., et toup. de laine torse, N.A.E.en franch...	.....	8,226	.....	2,054	.....	128,670	.....	151,018	....	278,376
Couvertures de voyage..... imposables..	....	573	.....	751	.....	470	.....	899	....	527
Laine et poil de chameau, alpaca, chèvres et autres animaux, non autrement préparés que lavés, N.A.E... .....en fr. liv....	876 406	181,104	963 720	167,495	1,097 799	217,041	776,350	171,001	7,503,796	2,106,295

Laine filée	imp. liv.	6,400	4,912	22,573	8,728	13,116	378	25,946	14,046	65,057	39,847
	en fr. "	3,476	1,143	598	703	5,484	2,321	864	404	419	355
Tous autres	imposables.	....	.....	.....	.....	.....	445	. . ....	....	.....	444
	en franch.	....	....	.....	.....	.....	....	.....	....	.....	20,454
Totaux, lainages	imposables.	. .... .	966,964	. .	1,179,397	.....	1,784,472	.... .	1,782,042	.....	2,653,060
	en franch.	... .	190,777	.....	170,523	....	348,032	....	322,423	.....	2,405,480
Objets d'or en bronze, coulés d'après des modèles exécutés au Canada et œuvres de sculpteurs domiciliés au Canada	en franch.	..... .	4,185	....	120	.....	1,518	....	20,935	....	3,638
Laine et fil, et fil de soie artificielle pour la fabrication de tissus, de tricots et de tissus tressés	en fr. liv.	.....	... .	.....	.....	41,618	68,033	23,984	36,561	51,736	90,653
Levain	imp. "	558,040	132,010	799,084	188,927	1,217,692	293,049	1,644,064	426,346	1,623,349	424,160
Tous autres articles importés	"	.. ..	349,864	....	581,243	... .	1,004,954	. ...	648,758	.....	510,386
	en franch.	... ...	19,513	.....	46,875	... .	35,393	....	80,682	.....	156,141
Récapitulation.											
Importations—imposables		.. ....	161,535,448	.....	204,870,045	.....	288,989,870	....	262,999,229	.....	207,614,812
en franchise		.....	122,789,873	.....	137,349,086	. . ..	160,960,173	... .. .	147,586,020	....	130,122,833
Total, importations (march)		....	284,325,321	.....	342,219,131	....	449,950,043	. .....	410,585,249	.....	337,737,645
Monnaies et lingots		. . ..	10,089,881	.....	25,925,976	.....	5,372,512	.....	15,220,763	.....	131,984,421
Total, importations		....	294,415,202	....	368,145,107	.....	455,322,555	.....	425,806,012	.....	469,722,066
" exportations		... .	119,396,801	... .	120,534,634	. .....	167,110,382	....	200,459,373	.....	215,409,326
Total du commerce		. .....	413,812,003	.....	488,679,741	..... .	622,432,937	.....	626,265,385	.....	685,131,392

COMMERCE DU CANADA AVEC LES ETATS-UNIS—*Suite.*

Principaux articles exportés des Etats-Unis.

Articles Exportés.	1911.		1912.		1913.		1914.		1915.	
	Quantité.	Valeur.	Quantité.	Valeur.	Quantité.	Valeur.	Quantité.	Valeur.	Quantité.	Valeur.
		$		$		$		$		$
Ale et bière..... gall.	7,280	8,310	2,473	2,328	3,743	2,741	10,283	3,740	14,414	8,829
Animaux, vivants :—										
Bêtes à cornes, âgées d'un an ou moins...nomb.	554	14,862	172	4,565	5,309	52,566	20,685	251,047	34,049	416,089
" " de plus d'un an. ... "	7,068	460,180	9,784	635,527	23,001	1,072,397	185,880	6,814,261	149,623	8,741,500
Chevaux, âgés d'un an ou moins..... "	14	1,580	22	1,925	12	2,560	85	4,367	16	1,272
" " de plus d'un an { Provenance canadienne "	2,023	497,566	1,410	311,564	1,776	470,665	3,245	741,311	2,513	438,652
" " étrangère.. "	1,227	436,490	1,395	543,980	1,671	549,793	2,114	646,672	2,236	637,001
Volailles.....	.....	93,769	.....	67,459	.....	67,095	.....	134,666	.....	336,951
Moutons âgés d'un an ou moins.....nomb.	9,421	47,354	5,889	26,949	5,340	29,982	13,237	70,309	35,293	211,714
" " de plus d'un an.. ..... "	34,191	249,933	11,130	72,270	6,167	39,711	4,609	42,062	6,809	77,700
Porcs..... "	2,774	45,531	195	3,843	88	1,415	27,688	442,199	243,032	3,114,487
Tous autres.....	.....	32,795	.....	28,979	.....	30,591	.....	65,474	.....	77,012
Totaux, animaux vivants.....	.....	1,880,060	.....	1,697,061	.....	2,316,775	.....	9,212,368	.....	14,052,378
Cendres, toutes sortes.....	.....	61,724	.....	44,270	.....	38,679	.....	30,197	.....	37,893
Baume.....	.....	11,925	.....	3,702	.....	6,086	.....	17,682	.....	21,476
Os ..... qtx.	58,364	69,431	39,453	52,442	44,260	64,591	65,012	94,086	72,800	95,374
Livres, photograp., etc. { Provenance canadienne..	.....	167,552	.....	171,090	.....	200,510	.....	239,057	.....	246,558
" étrangère....	.....	86,698	.....	85,585	.....	95,344	.....	147,097	.....	163,291
Céréales :—										
Grain :—Orge..... boiss.	86,295	49,361	919,967	558,026	773,281	440,468	1,584,851	709,092	366,101	203,118
Fèves..... "	22,277	40,024	2,677	5,922	2,317	6,708	8,945	23,341	14,836	37,320
Sarrasin..... "	74,033	38,012	45,790	25,115	53,387	28,686	138,707	100,959	115,531	93,696
Maïs.. { Canadien..... "	2,192	2,043	4,078	4,674	13,419	10,510	11,095	7,580	69,068	50,945
{ Etranger..... "	1,520,938	979,071	3,291,911	2,323,076	3,000	2,010	.....	.....	34,030	21,954
Avoines ..... "	183,417	106,407	697,715	319,124	1,735,580	742,597	18,932,721	6,804,023	3,827,609	1,537,083
Pois, ronds..... "	206,887	303,199	263,741	328,583	51,230	119,680	82,626	162,495	213,254	417,380
" fendus... "	22,362	31,035	19,378	26,252	4	7	11,647	8,527	13,885	39,483
Seigle..... "	71,908	45,309	11,670	7,685	616	603	16,978	11,473	146,055	138,855

Blé	boiss.	478,605	504,268	1,399,655	1,255,063	9,872,428	8,397,421	7,522,027	6,891,624	4,092,026	4,223,505
Tout autre	"	493	572	446	424	101,170	45,048	7,001	5,617		
Totaux, grain	"	2,669,407	2,099,301	6,657 028	4,852,944	12,606,432	9,793,738	28,316,598	14,724,531	8,892,395	6,763,339
Produits du grain—											
Son	qtx.	1,503,900	1,467,077	604,557	414,202	1,020,668	889,224	1,806,742	1,509,968	871,358	778,626
Farine d'avoine	brls.	440	2,002	888	3,650	1	6	2,045	9,139	1,025	3,928
Farine de blé	"	25,967	114,669	58,403	243,934	29,983	134,743	19,436	85,745	52,464	233,129
Tout autre			3,719		6,905		1,614		7,496		1,898
Totaux, produits du grain			1,587,467		698,691		1,025,587		1,612,348		1,017,581
Céréales, toutes autres			40,218		125,098		45,946		90,876		239,977
Totaux, céréales			3,726,986		5,676,733		10,865,271		16,427,755		8,020,897
Briques	M.	330	2,431	251	1,830	663	8,762	1,032	8,172	1,453	11,766
Voitures, bicycles, etc., et partie de—											
Automobiles { Provenance canadienne	nomb.	61	99,868	89	196,984	122	190,070	81	138,978	76	97,013
" étrangère	"	146	255,391	245	547,407	309	602,813	362	688,157	310	541,944
" parties de					140,666		112,410		244,979		219,980
Bicycles et parties de			4.478		34,787		20,189		20,352		27,360
Voitures	nomb.	134	10,650	79	5,876	171	10,098	103	11,693	38	3,377
" parties de			72,149		3,476		3,135		2,424		2,149
Charrettes	nomb.	23	764	134	5,029	65	2,529	38	1,055	7	275
Chariots	"	206	10,745	140	7,189	134	8,221	226	12,307	106	6,195
Tout autre			487,187		270,699		256,486		98,819		140,843
Total, voitures, bicycles, etc			941,232		1,212,113		1,205,951		1,218,764		1,039,136
Ciment			846		2,631		1,504		1,540		554
Vêtements et hardes			125,971		127,778		192,428		241,956		224,631
Houille, charbon de bois, et autres—											
Charbon de bois			3,045		3,889		4,970		3,073		1,991
Cendres			9,394		1,818		5,919		627		885
Houille { Provenance canadienne	tonnes	1,866,742	4,427,606	991,558	2,653,214	1,630,468	4,130,435	1,166,908	2,653,206	1,189,234	3,360,887
" étrangère	"	157,028	229,928	88,639	126,100	60,915	97,657	53,594	86,786	88,136	165,274
Coke	"	59,905	255,791	15,071	65,563	61,990	269,133	73,285	332,620	52,874	240,818
Totaux, houille, charbon de bois, etc			4,925,764		2,850,584		4,508,114		3,076,312		3,769,855
Café	liv.	295,951	40,120	120,395	21,081	159,619	21,751	212,565	32,538	127,274	22,810

COMMERCE DU CANADA AVEC LES ETATS-UNIS—*Suite.*

PRINCIPAUX ARTICLES EXPORTÉS AUX ETATS-UNIS—*Suite.*

ARTICLES EXPORTÉS.	1911.		1912.		1913.		1914.		1915.	
	Quantité.	Valeur.	Quantite.	Valeur.	Quantité.	Valeur.	Quantité.	Valeur.	Quantité.	Valeur.
		$		$		$		$		$
Cordage, corde et ficelle—										
Ficelle d'engerbage ..... liv.	9,343,950	692,072	12,973,975	861,360	9,698,611	831,514	3,641,850	364,204	9,476,668	875,642
Tous autres	.....	14,434	.....	17,696	.....	16,805	.....	12,666	.....	30,735
Totaux, cordage, etc	.....	706,506	.....	879,056	.....	848,319	.....	376,870	.....	906,377
Coton et cotonnades { Provenance canadienne..	.....	64,202	.....	72,745	.....	40,060	.....	37,555	.....	133,603
" étrangère...	.....	73,418	.....	71,949	.....	146,999	.....	84,787	.....	328,055
Drogues, teintures, etc—										
Acétate de chaux ..... liv.	600,133	13,877	282,176	9,963	1,044,371	37,591	1,426,606	28,269	5,908,846	111,136
Acide sulfurique ..... "	.....	.....	.....	.....	.....	.....	6,244,236	37,357	6,409,545	41,308
Carbure de calc. { Canadien ..... "	.....	.....	136,874	3,936	14,100	426	315,698	9,656	23,531,577	731,416
Etranger ..... "	.....	.....	791	32	40	4	.....	.....	.....	.....
Caséine ..... "	1,515,172	37,009	1,021,197	38,302	349,865	15,342	270,486	11,071	230,045	13,923
Teintures { Canadiennes	.....	638	.....	1,887	.....	10,791	.....	2,629	.....	21,609
Etrangères	.....	3,457	.....	2,094	.....	6,949	.....	7,952	.....	45,972
Ext d'écorce de pruche { Canadien ..... brls	.....	.....	.....	.....	.....	.....	10	309	8	248
Etranger ..... "	.....	.....	.....	.....	.....	.....	71	847	.....	.....
Gomm. sapate { Canadienne ..... liv.	.....	.....	32,710	16,806	.....	.....	.....	.....	1,882,049	913,776
Etrangère ..... "	.....	.....	4,501,704	2,235,574	5,090,781	2,422,785	6,603,901	2,844,984	323,093	125,972
Lessive	.....	.....	.....	32,016	.....	38,985	.....	68,544	.....	109,148
Phosphate ..... liv.	.....	.....	4,968	776	.....	.....	.....	.....	.....	.....
Racine sénéga ..... "	.....	.....	84,979	42,095	205,176	112,488	308,295	187,031	348,217	157,177
Tous autres { Canadiens	.....	988,194	.....	543,230	.....	352,689	.....	287,209	.....	382,402
Etrangers	.....	1,597,300	.....	61,387	.....	779,958	.....	151,158	.....	214,684
Totaux, drogues, etc	.....	2,640,475	.....	2,988,098	.....	3,778,008	.....	3,638,016	.....	2,868,771
Poterie et tous articles en	.....	3,477	.....	3,896	.....	6,438	.....	10,104	.....	10,415
Appareils électriques { Provenance canadienne...	.....	34,767	.....	29,220	.....	40,178	.....	66,849	.....	49,417
" étrangère...	.....	75,327	.....	81,097	.....	147,732	.....	178,698	.....	208,049

Engrais chimiques :—											
Phosphates	tonnes							187	497	60	180
Tout autre			381,361		806,780		1,594,288		2,438,948		1,996,846
Totaux, engrais			381,361		806,780		1,594,288		2,439,445		1,997,026
Poisson :—											
Boitte	barils	3,815	10,299					36,663	36,663	34	34
" moules ou autres	"	37,930	105,394	54,201	102,475	67,347	94,451	49,186	103,789	28,860	65,282
Morue, sèche et salée	quint.	95,291	511,155	97,281	602,705	129,169	787,179	199,403	1,135,030	244,645	1,358,600
" y compris égrefin, lingue et merlan, frais	liv.	585,651	16,167	1,268,245	47,125	307,367	14,419	2,052,064	66,149	3,416,182	111,616
" marinée	quint.	226	694	1	3	288	1,439	6,117	23,141	34,386	128,910
" saumurée	"	15,462	60,098	11,866	50,579	10,864	40,516	10,909	44,065	50,822	193,347
Flétan, frais	liv.	2,594,850	138,891	2,367,532	131,301	2,901,727	147,297	4,306,975	264,410	7,545,350	460,826
Hareng, frais ou congelé	"	10,408,084	141,798	33,437,708	300,617	27,169,886	201,406	10,891,574	153,959	29,865,473	494,196
" en boîtes	"	99,696	4,915	131,348	1,553	34,383	1,728	32,450	1,815	405	17
" mariné	barils	30,213	60,166	35,299	71,580	44,584	96,235	62,340	174,009	50,194	185,116
" fumé	liv.	714,502	23,381	1,047,053	27,524	1,407,576	36,928	2,350,720	54,917	3,811,052	129,079
Homard, frais	barils	35,681	521,559	44,181	566,946	39,178	625,881		707,486		849,368
" en boîtes	liv.	2,985,687	770,109	2,776,897	895,961	2,415,505	852,093	2,273,849	808,296	2,268,838	892,442
Maquereau, en boîtes	"	1,420,882	89,730	1,031,143	68,171	3,118,541	175,488	4,023,944	216,307	3,229,558	156,487
" frais	"	6,222	88,183	6,450	101,449	9,359	124,568	22,767	273,283	19,854	220,685
" saumuré	barils	149	1,414	512	5,213	470	5,761	298	2,040	577	6,471
Huitres, fraîches	"	6,149	439					4,097	1,490	170	40
" conservées en boîtes	liv.	1,267,050	129,234	1,485,409	139,313	1,762,523	171,581	3,155,586	220,353	4,688,730	292,574
Saumon, frais	"	148,712	21,008	123,902	18,597	11,221	1,962	1,181,805	115,390	274,745	17,216
" en conserves	"	4,920	70,032	4,075	89,566	1,344	26,156	4,175	90,630	8,197	164,036
" saumuré	barils	558,213	29,724	243,383	14,678	264,771	14,614	711,000	38,982	1,360,875	76,947
" ou truite des lacs	liv.	7,554,147	400,143	7,902,851	454,228	8,306,712	486,271	1,953,457	95,819	1,615,684	81,579
Poisson de mer, tout autre, frais		11,164	26,588	4,353	26,304	3,247	18,264	10,244	63,188	2,506	23,003
" mariné	barils	998,903	47,455	1,303,907	41,645	1,543,497	75,448	2,470,028	117,988	1,584,840	94,293
" en conserves	liv.							6,028,034	332,792	7,073,026	427,873
Eperlan	"	1,462	37,442	1,681	32,651	2,073	53,283		34,838		31,293
Langues et noues	barils		1,343,296		1,285,944		1,318,868		1,477,088		1,735,943
Poisson, tout autre, frais			45,564		31,874		28,400		52,066		116,204
Tout autre											
Totaux, poisson, etc			4,694,878		5,108,006		5,401,136		6,705,983		8,313,477
Lin, chanvre et articles en :—		11,642	123,508	6,510	70,266	2,230	22,926	6,065	46,369	5,619	27,208
Lin	qtx			758	3,136					460	2,090
Chanvre	"	2,785	11,392	1,946	11,563	730	4,892	1,275	3,267	1,356	1,947
Etoupe	"										
Totaux, lin, chanvre, etc	"	14,427	134,900	9,214	84,965	2,960	27,818	7,340	49,636	7,435	31,245

COMMERCE DU CANADA AVEC LES ETATS-UNIS—*Suite.*

PRINCIPAUX ARTICLES EXPORTÉS DES ETATS-UNIS—*Suite.*

ARTICLES EXPORTÉS.	1911.		1912.		1913.		1914.		1915.	
	Quantité.	Valeur.	Quantité.	Valeua.	Quantité.	Valeur.	Quantité.	Valeur.	Quantité.	Valeur.
		$		$		$		$		$
Fruits :—										
Pommes, sèches liv.	317,596	20,033	105,873	10,158	219,716	12,709	375,466	24,035	170,810	9,796
" vertes barils	17,032	50,780	10,596	21,478	9,793	23,854	18,932	64,673	28,124	62,874
Baies, de toutes sortes		93,020		112,701		110,635		107,514		109,448
En boîtes ou en conserves		15,477		24,396		4,280		19,899		33,618
Fruits secs, N.A.E liv.	231,716	13,736	36,579	2,268	65,768	3,066	91,975	5,780	150,904	11,131
Noix "	60,964	5,714	36,482	3,360	79,382	10,630	88,504	8,569	128,962	7,393
Tout autre		112,863		112,164		102,017		214,742		163,616
Totaux, fruits		311,623		286,525		267,191		445,212		397,876
Fourrures et peaux, et articles en :—										
Fourrures préparées		23,106		36,385		15,476		13,134		23,955
Pelleteries non préparées. { Proven. canadienne		1,635,995		2,019,296		2,184,275		2,139,228		1,320,887
" étrangère		69,488		69,645		94,265		71,922		81,530
Fourrures et peaux, le produit d'animaux marins, non préparées		6,521		4,850		10,267		3,174		5,231
Tout autre		20,486		13,037		38,900		36,709		13,388
Totaux, fourrures et peaux et articles en		1,755,596		2,143,213		2,343,183		2,264,167		1,444,991
Verre et verreries		22,141		26,091		26,558		47,979		48,657
Matières à faire la colle		4,500		8,637		27,472		26,719		41,009
Graisses et graillons liv.	634,738	31,474	1,934,163	42,527	3,894,415	82,807	3,484,812	88,497	2,347,587	74,326
Poudre à canon et autres explosifs :—										
Cartouches, pour fusils, carab. et pistolets		8,936		3,847		5,559		11,041		99,253
Explosifs fulminates, N.A.E liv.	423,449	264,462	257,233	112,612	228,433	75,619		129,059		176,163
Totaux, poudre à canon, etc		273,398		116,459		81,178		140,100		275,416

Gutta percha et articles en		63,057		76,571		393,812		889,019			1,677,372
Cheveux		165,455		163,727		205,712		231,398			284,808
Chapeaux, casquettes, etc		4,256		6,820		9,967		11,803			10,164
Foin	ton'x	204,416	1,449,990	668,135	5,187,727	316,638	2,979,902	154,359	1,358,871	59,977	629,978
Peaux vertes et brutes autres que fourrures			4,508,916		5,068,559		7,338,747		9,366,456		7,757,924
Houblon		9,000	1,318	34,727	3,513	19,758	4,133	2,092	527	2,411	518
Glace			6,667		6,686		7,407		15,497		7,240
Bijouterie de tout genre, N.A.E					63,347		57,148		109,935		314,024
Vieux cordage — Provenance canadienne	qt'x	255,589	533,477	268,346	654,746	321,066	1,348,675	89,714	181,825	77,258	159,809
" étrangère	"	13,191	24,915	28,706	50,591	50,128	70,985	2,771	5,231	465	1,476
Cuir et cuir ouvré—											
Cuir à semelles	liv.	65,277	17,137	26,006	6,661	200,558	53,928	2,894,195	819,872	5,937,659	1,703,832
" à empeignes	"	23,524	11,055	59,804	14,283	14,688	10,959	219,154	78,089	1,210,077	864,044
Autre, ouvré	"	77,261	22,946	182,665	32,150	139,459	27,523	1,112,466	279,051	2,553,759	880,322
Bottes et souliers			32,775		31,615		48,976		92,946		149,751
Harnais et sellerie			14,377		15,959		15,081		21,672		128,690
Autre cuir ouvré			8,295		12,441		14,296		58,161		52,167
Totaux, cuir, etc			106,585		113,109		170,763		1,349,791		3,778,806
Chaux			39,541		39,183		21,438		24,502		11,202
Métaux et minéraux et articles en—											
Cuivre jaune, vieux et de rebut								34,200	309,966	22,595	206,757
Cuivre rouge, toutes sortes, y comp. cuiv. fin et cuivre en gueuse	liv.	49,338,324	5,140,988	51,188,770	5,249,246	78,242,893	9,504,091	76,443,805	8,977,486	61,476,317	6,691,346
Cuivre r. vieux et de rebut	qtx.							23,063	296,451	16,948	189,793
Or et argent et articles en—											
Quartz aurif., pousière, lingots, etc. — Provenance canadienne			5,312,550		7,132,546		11,169,239		13,322,654		15,294,355
" étrangère			19,808		18,046		4,903		49,980		2,509
Argent métallique contenu dans le minerai d'argent	onc.	22,054,239	11,317,731	21,901,949	11,316,813	15,600,586	8,828,897	9,729,445	5,406,172	8,106,728	4,274,734
Totaux, or et argent			16,680,089		18,467,405		20,003,039		18,778,806		19,571,598
Fer et acier ouvré—											
Instruments aratoires			175,354		74,688		91,715		222,654		239,396
Fonte									56,219		32,140
Fer chromique	ton'x	15	150							79	878
Séparateur à crème									14,336		61,414
Moteurs à gazoline	nomb.							405	81,339	461	99,473
Ferro-silicon and ferro compounds	ton'x									6,631	377,637
Ferronnerie — Provenance canadienne			38,878		31,371		45,853		83,024		139,267
" étrangère			43,180		22,515		54,837		71,456		125,051
Machines à coudre — Canadiennes	nomb.	695	17,977	975	18,467	508	14,649	488	13,953	2,522	24,351
Etrangères	"	365	9,713	239	9,155	155	6,522	317	11,954	340	13,854
Machinerie N.A.E — Provenance canadienne			212,522		194,724		272,982		211,336		523,353
" étrangère			396,187		301,564		567,566		599,542		587,612
Minerai de fer	ton'x	92,970	263,226	37,657	133,361	113,037	239,841	95,150	326,983	130,496	345,119
Fer en gueuse	"	8,325	280,061	5,332	250,605	7,386	325,901	8,582	327,232	9,779	116,896
Rebuts de fer ou d'acier — Provenance canadienne	qtx	139,038	113,298	79,276	46,500	478,692	232,773	802,499	423,601	831,208	522,548
étrangère	"	73,848	62,6 2	49,467	33,865	50,446	35,356	172,688	132,205	9,083	4,750

COMMERCE DU CANADA AVEC LES ÉTATS-UNIS—*Suite.*

PRINCIPAUX ARTICLES EXPORTÉS AUX ÉTATS-UNIS—*Suite.*

ARTICLES.		1911.		1912.		1913.		1914.		1915.	
		Quantité.	Valeur.	Quantité.	Valeur.	Quantité.	Valeur.	Quantité.	Valeur	Quantité.	Valeur.
			$		$		$		$		$
Métaux et minéraux et articles en—*Fin.*											
Fer et acier ouvrés—*Fin.*											
Acier et acier ouvré	Provenance canadienne	.....	208,229	.....	227,476	.....	339,518	.....	761,185	.....	1,004,315
	" étrangère	.....	310,427	.....	322,580	.....	426,652				
Tous autres		.....	40,571	.....	56,487	.....	71,173				
Totaux, fer et acier et articles en		.....	2,172,385	.....	1,723,358	.....	2,825,338	.....	3,336,429	.....	4,218,054
Plomb métallique dans le minerai y compris en gueuse	liv.	36,800	1,308	185,901	5,957	105,834	8,454	274,760	7,562	735,303	13,017
Ferblanc et articles en	Provenance canadienne	.....	10,508	.....	34,563	.....	51,253	.....	46,374	.....	12,656
	" étrangère	.....	31,216	.....	53,895	.....	173,619	.....	183,057	.....	98,163
Divers métaux et minéraux et articles en—											
Aluminium en gueuse, barres, long., etc.	qtx.	31,842	476,727	72,656	933,726	80,144	872,831	55,974	821,448	73,785	1,274,752
" articles en		.....	2,312	.....	2,341	.....	21,240	.....	53,736	.....	6,605
Arsenic	liv.	2,813,627	69,181	4,060,979	76,588	3,492,209	108,305	2,948,700	117,497	3,265,500	120,242
Amiante	ton'x	56,036	1,548,456	63,353	1,772,474	72,570	1,965,246	78,650	2,087,750	51,447	1,437,653
" articles en		.....	.....	.....	.....	.....	.....	26,772	145,289	18,729	98,314
" sable d'	ton'x	.....	.....	.....	.....	.....	.....	.....	15,198	.....	14,218
Balayures de bijoutiers		.....	95,754	.....	110,376	.....	202,017	.....	182,306	.....	158,880
Mica	liv.	618,027	246,798	629,076	217,876	751,636	282,062	523,678	157,749	717,598	184,141
Nickel fin, contenu dans le minerai, la matte ou le speiss	"	29,819,292	3,092,197	28,074,244	2,975,688	43,341,307	4,327,056	43,989,648	4,398,920	34,394,086	3,439,539
Minerais—Antimoine	ton'x	.....	.....	1	133	.....	.....	.....	.....	5	1,484
" Corindon	"	.....	.....	798	81,744	1,393	150,463	673	77,707	717	60,023
" Manganèse	"	5	251	13	500	8	303	.....	.....	90	1,950
" Tous autres	"	8,605	504,467	7,168	338,417	15,580	428,090	10,991	292,113	12,549	400,421
Platines contenu dans les concentrés, ou sous toute autre forme	onces.	223	7,870	180	10,406	228	9,787	289	14,578	141	6,827
Plombagine, min. brut ou concentré	qtx.	3,299	14,827	25,798	53,105	33,800	75,680	28,496	73,569	9,388	21,490
Articles en plombagine		.....	67,233	.....	23,416	.....	40,984	.....	32,116	.....	52,446
Pyrites	ton'x	35,710	118,962	27,865	110,109	3,427	7,007	46,293	212,220	95,901	393,085

Stéréotypes, électrotypes, etc.		4,775		13,856		4,824		8,543		13,198
Tous autres, etc.		167,618		284,357		343,413		365,487		531,516
Totaux, divers métaux et minéraux, et articles en		6,417,428		7,005,112		8,839,308		9,056,226		8,216,784
Totaux métaux et minéraux et articles en		30,453,922		32,539,536		41,405,102		40,992,357		39,218,168
Lait et crème :—										
Lait et crème condensés, en boîtes ou en conserves	liv.	143,617	11,478	34,168	3,983	35,105	5,107	5,613,737	305,278	15,455,340	945,139
Crème naturelle	galls	1,823,821	1,714,528	886,174	792,595	820,360	751,123	1,323,997	1,289,743	1,895,575	1,836,006
Lait naturelle	"	58,102	5,391	7,771	975	7,939	1,412	307,188	47,645	477,692	68,205
Totaux, lait et crème			1,731,397		797,553		757,642		1,642,666		2,849,400
Eaux minérales		15,799	7,752	22,312	13,261	2,895	2,121		1,299		860
Instruments de musique :—										
Orgues	nomb.	71	16,888	184	25,023	32	15,065	42	18,281	36	2,032
Pianos	"	198	47,201	203	47,487	184	47,390	157	43,897	193	50,011
Tout autre			4,181		5,471		8,932		22,999		49,139
Totaux, instruments de musique			68,270		77,981		71,387		85,177		101,182
Tourteaux oléagineux	qtx	4,505	7,487	2,064	3,269	7,630	12,781	43,352	54,933	25,248	36,334
Huiles :—										
Huiles de créosote	galls			1,153,821	57,530	1,209,595	73,962	982,213	58,281	632,563	45,392
Huiles de poisson :—Morue	"	84,313	28,086	100,297	43,738	102,926	33,290	346,515	104,099	610,498	194,918
Phoque	"	4,839	1,813	1,282	545			858	269	7,901	2,489
Baleine	"	621,424	238,484	585,029	213,740	1,017,846	288,792	234,880	95,725	172,870	70,717
Autres	"	78,383	26,122	37,809	17,139	80,435	27,724	29,095	8,029	14,886	4,399
Naphte et gazoline	"			5,438	988	3,852	620	700	189	709	240
Toute autre	"	2,333,366	206,281	51,674	36,672	308,084	122,520	401,740	162,872	894,243	248,699
Totaux, huiles	"	3,122,325	500,786	1,935,350	370,352	2,722,738	546,908	1,996,001	429,464	2,333,670	566,854
Peintures de tout genre					587,074		346,385		290,346		144,605
" et vernis			24,808		30,109		33,427		43,172		48,486
Papier :—										
Feutre	roul.	7,976	2,171	15,326	5,253	8,595	3,240	8,689	13,224	26,313	17,139
A imprimer	liv.		1,962,832		1,989,863	217,606,801	4,242,298	506,124,800	9,818,539	628,953,000	12,126,982
Papier à tenture	roul.	48,010	5,315	59,283	6,568	56,805	7,107	6,616	1,274	41,401	4,047
A emballage	liv.	35,811	1,183	758	68	2,864,733	96,922	17,202,643	578,595	9,201,336	279,201
Autre, N.A.E.			104,388		84,552		40,577		205,121		523,122
Totaux, papier			2,075,889		2,086,304		4,390,144		10,616,753		12,950,491

COMMERCE DU CANADA AVEC LES ÉTATS-UNIS—*Suite.*

PRINCIPAUX ARTICLES EXPORTÉS AUX ETATS-UNIS—*Suite.*

ARTICLES.		1911.		1912.		1913.		1914.		1915.	
		Quantité.	Valeur.	Quantité.	Valeur.	Quantité.	Valeur.	Quantité.	Valeur.	Quantité.	Valeur.
			$		$		$		$		$
Plantes et arbres		.....	13,574	.....	21,913	.....	24,316	.....	32,716	.....	21,737
Provisions:—											
Beurre	liv.	471,966	91,370	630,555	103,834	326,005	81,632	565,623	129,455	1,395,520	273,441
Fromage	"	536,817	78,042	331,182	61,067	336,469	56,550	1,748,493	263,414	433,032	73,563
Œufs	douz.	28,431	7,956	27,068	6,270	149,182	21,906	422,273	74,425	965,369	173,161
Saindoux	liv.	34,760	3,435	290	34	2,475	369	131,998	12,925	796,479	83,701
Viandes;—											
Bacon	"	82,157	12,011	591,273	78,156	153,566	24,169	215,679	41,839	4,608,645	707,695
Bœuf	"	1,957	204	6,480	589	19,474	1,912	12,772,291	1,094,320	17,696,917	1,819,550
En boîtes	"	13,704	2,245	6,465	950	24,537	2,938	177,512	25,890	268,282	41,127
Gibier, préparé ou non		.....	4,069	.....	3,530	.....	3,697	.....	4,730	.....	2,143
Jambon	liv.	778	168	32,203	4,304	3,455	552	221,151	32,703	8,750,119	1,274,744
Mouton	"	2,592	319	31,993	2,517	34,340	5,545	53,751	9,471	1,029,021	119,911
Porc	"	31,190	7,225	22,035	3,580	58,811	7,173	1,513,025	171,028	15,178,341	1,791,592
Volailles, préparées ou non		.....	9,777	.....	6,697	.....	5,227	.....	59,425	.....	138,614
Langues	liv.	.....	.....	.....	.....	.....	.....	.....	.....	178,897	22,074
Toute autre		.....	44,294	.....	53,903	.....	53,130	.....	132,184	.....	202,568
Totaux provisions		.....	261,115	.....	325,431	.....	264,200	.....	2,051,809	.....	6,723,884
Guenilles		.....	281,388	.....	315,770	.....	412,338	.....	515,854	.....	681,338
Sel. { Provenance canadienne	liv.	225,920	1,100	126,000	3,038	191,700	1,150	147,300	1,084	408,000	1,847
" étrangère	"	1,209,720	3,698	1,117,380	4,441	433,860	1,703	4,623,000	17,963	1,694,100	6,703
Enveloppes de saucisse		.....	.....	.....	97,732	.....	157,753	.....	186,643	.....	306,726
Graines:—											
Trèfle	boiss.	154,604	1,169,751	66,715	584,826	30,751	294,661	88,012	813,456	20,857	177,115
Lin	"	1,677,062	3,859,211	991,802	1,802,894	7,561,004	11,885,186	10,164,536	11,910,681	7,006,249	9,420,263
Herbe	"	72,147	191,797	105,043	172,236	91,878	84,884	76,850	67,598	63,140	53,598

Toute autre			45,693		104,806		92,405		80,397		84,234
Totaux, graines			5,266,452		2,664,762		12,357,136		12,872,132		9,735,210
Effets de colons. Provenance canadienne			1,748,494		1,702,272		1,940,713		2,480,156		3,211,798
" étrangère			144,150		214,611		212,763		316,252		290,057
Navires et embarcations :—											
Chaloupes à gazoline	nomb.			13	18,125	20	18,995	20	12,959	18	11,610
Navires — Provenance canadienne	"	3	8,585			4	4,350	3	21,050	8	391,500
	ton'x	35				40		374		13,237	
	nomb.	1	2,260			1	5,000	6	452,000	1	600,000
" étrangère	ton'x	10				37		5,155		2,442	
Totaux, navires			10,845		18,125		28,345		486,359		1,003,110
Soie et articles en. Provenance canadienne			3,438		1,015		9,158		4,094		5,031
" étrangère			10,262		3,221		30,618		20,510		15,534
Spiritueux et vins :—											
Eau-de-vie	galls	1,081	5,997	668	2,185	1,182	2,433	284	1,409	679	2,624
Genièvre	"	1,728	2,314	3,143	2,928	6,759	5,809	16,929	12,910	11,786	9,047
Rhum	"	90	141	112	147	105	136	52	109	88	165
Whisky	"	248,644	788,209	248,288	768,851	269,591	842,160	275,303	847,832	236,076	712,834
Vins	"	9,827	15,963	6,336	22,945	2,652	9,190	8,952	14,308	5,820	48,711
Alcool de bois	"	625	402	550	115	238	110			221,836	58,571
Tout autre	"	3,219	7,383	3,654	26,737	5,525	6,773	552	1,141	1,661	2,742
Totaux, spiritueux et vins	"	265,214	820,409	262,751	823,908	286,052	866,611	302,072	877,709	477,946	834,694
Papeterie			10,909		11,833		13,845		16,726		20,545
Pierre et pierre ouvrée :—											
Pierre de construction, de taille, pierre à chaux, etc., non ouvrée	tonn.	61,791	20,094	85,480	24,996	114,685	29,110	187,484	89,862	62,600	45,950
Pierre de construction, de taille, pierre à chaux, etc., ouvrée			80		456		163		5,606		370
Pierre broyée	tonn.							4,843	3,145	28,995	20,080
Feldspath	"	15,964	50,572	16,639	58,160	13,376	45,737	18,898	75,988	13,627	56,492
Meules, ouvrées			23,225		29,207		24,711		54,133		47,332
Gypse ou plâtre, brut	tonn.	359,271	427,903	355,962	420,529	379,393	439,488	395,952	480,779	322,680	378,648
" moulu			4,727		3,516		7,186		12,763		24,039
Marbres, granits d'ornements, etc., non ouvrés	tonn.	319	2,533	166	2,274		1,889	166	5,471	108	819
Marbres, granits d'ornements, etc., ouvrés			1,406		142		3,614				1,973
Sable et gravois	tonn.	583,052	401,658	585,872	415,461	646,285	443,618	685,893	485,873	959,039	808,012
Pierre pour la fabric. des meules, brute	"			15	22					54	294
Totaux, pierre, etc			932,198		954,763		995,510		1,213,620		1,384,009

COMMERCE DU CANADA AVEC LES ÉTATS-UNIS—*Suite.*

PRINCIPAUX ARTICLES EXPORTÉS AUX ETATS-UNIS—*Suite.*

ARTICLES.	1911.		1912.		1913.		1914.		1915.	
	Quantité.	Valeur.	Quantité.	Valeur.	Quantité.	Valeur.	Quantité.	Valeur.	Quantité.	Valeur.
		$		$		$		$		$
Paille ..... tonn.	4,022	14,587	7,477	33,695	5,410	27,872	4,948	27,578	4,816	28,502
Sucre et mélasse	.....	127,368	.....	213,933	.....	133,458	.....	180,370	.....	172,531
Suif ..... liv.	6,306	480	156,449	10,978	721,960	44,192	665,693	43,959	946,410	59,794
Goudron	.....	16,961	.....	32,604	.....	19,740	.....	28,515	.....	36,408
Thé... Provenance canadienne ..... liv.	.....	.....	.....	.....	.....	.....	.....	.....	.....	.....
Thé... " étrangère ..... "	2,630,146	645,402	2,472,954	721,953	2,704,650	801,705	3,333,688	968,612	3,556,026	1,030,678
Tabac et articles en :—										
Cigares ..... M.	46	905	55	1,408	51	2,254	.....	.....	3	58
Cigarettes ..... "	3	23	94	587	23	191	46	172	214	1,206
Tabac en feuille ..... liv.	250,486	131,185	155,126	79,872	165,050	61,516	201,903	77,092	156,732	96,186
Tiges et rognures ..... "	522,200	20,908	312,158	20,187	507,010	21,988	397,433	17,857	71,883	6,340
Tout autre	.....	16,314	.....	13,836	.....	13,929	.....	9,417	.....	9,138
Totaux, tabac, etc	.....	169,335	.....	115,890	.....	99,878	.....	104,538	.....	112,928
Malles et valises de tout genre	.....	.....	.....	4,567	.....	2,884	.....	2,926	.....	4,370
Légumes :—										
Pommes de terre ..... boiss.	22,271	13,835	27,286	19,286	152,557	128,211	1,001,295	434,972	89,660	34,835
Navets ..... "	1,464,856	206,263	1,455,562	245,648	1,318,655	157,322	1,684,961	304,711	2,138,701	284,171
Légumes en boîtes ou conserves	.....	6,710	.....	5,502	.....	2,045	.....	7,755	.....	12,660
Tout autre	.....	235,046	.....	156,097	.....	63,500	.....	109,934	.....	135,878
Totaux, légumes	.....	461,854	.....	126,533	.....	351,078	.....	857,372	.....	467,544
Bois et bois ouvré :—										
Bois non ouvré :—										
Ecorces pour tanneurs ..... cordes	12,949	78,138	7,919	46,768	5,802	29,842	4,833	25,577	5,675	42,370
Bois de chauffage ..... "	19,330	46,055	17,593	57,936	16,434	48,523	16,308	49,272	23,133	80,257
Courbes et allonges ..... nomb.	4,772	3,068	7,845	6,631	14,139	20,597	30,256	33,404	11,344	15,844
Bois à lattes ..... cordes	400	1,600	324	1,134	895	3,392	72	258	12	42

Billots,—Cèdre								376,024		471,165
Orme	M. pds.	1,201	13,106	526	6,999	404	5,125	2,510		5,626
Pruche	" "	778	6,946	1,950	17,339	918	7,404	11,276		63,822
Pin	" "	4,726	26,610	7,955	69,287	1,555	24,101	62,743		100,715
Epinette blanche	" "	13,760	152,327	8,644	72,708	4,027	45,260	95,483		490,738
" rouge	" "							25,473		278
Tout autre billot	" "	102,397	962,834	65,191	571,823	89,687	868,740	136,997		100,033
Bois de service,—										
Tilleul	" "	3,514	75,844	1,252	33,361	581	12,074	510	9,345	926	24,514
Chevrons	" "				3,713					
Madriers de pin	c. étal.	1,932	115,529	816	46,248	1,956	78,355	1,061	61,616	873	55,951
" d'épin. blanche et autre	" "	5,291	247,708	11,494	491,544	18,115	743,561	11,876	513,883	10,988	507,388
Bouts de madriers	" "	245	6,888	684	19,567	1,080	30,141	536	30,408	301	11,041
Noyer dur	M. pds.					26	1,318	59	2,993	16	900
Lattes	M.	667,603	1,627,818	638,545	1,654,822	680,372	1,743,248	597,420	1,669,547	629,357	1,785,507
Palis	"			4,586	12,016			2,854	20,003		
Piquets	"	27,176	148,290	28,220	154,680	31,482	171,782		177,361		83,100
Planches et madriers	M. pds.	847,948	15,948,791	776,992	13,634,108	926,620	16,248,542	802,904	15,257,076	831,743	15,995,432
Voliges	" "	41,532	571,723	47,953	641,156	76,875	1,079,107	56,628	847,290	50,029	802,338
Bardeaux	M.	711,624	1,648,448	577,167	1,451,878	542,311	1,374,569	666,512	1,738,879	1,333,165	2,945,159
Douves, boîtes et autres			8,323		12,388		21,618		22,908		23,850
Douves et fonds			47,053		35,747		21,299		37,180		46,651
Tous autres bois de service			197,792		92,152		77,107		71,590		18,982
Mats et espars	nombre.	148	456	360	1,881	91	462	57	455	75	835
Blocs à allumettes			6,095		2,263		1,710		6,739		4,267
Pilotis			170,734		202,374		127,371		175,509		170,111
Poteaux			78,521		74,219		65,148		120,834		161,015
Poteaux, cèdre, épinette rouge et autres			34,228		30,229		24,075		*		*
Billes à bardeaux, en pin ou en cèdre	cordes.	10,894	37,002	9,799	31,875	7,853	27,769	13,582	47,132	7,744	24,705
Dormants et liens de chemins de fer	pièces.	1,049,272	356,701	801,832	232,167	564,758	197,200		269,365		148,889
Bois de sciage équarri	tonnes.	684	12,146	810	13,682	870	12,722		13,366		7,074
Bois, blocs et autres, pour pulpe	cordes.	936,791	6,092,715	879,775	5,697,901	1,003,739	6,806,945	1,089,384	7,388,770	1,010,914	6,817,311
Tout autre bois non ouvré			4,571		24,390		4,069		7,718		13,390
Totaux, bois non ouvré			28,728,060		25,444,986		29,923,176		29,308,984		31,019,300
Bois ouvré ;—											
Barils vides	nombre.	34,778	49,672	39,105	37,949	32,088	41,735	27,995	41,928	19,109	26,483
Meubles de ménage			30,494		31,555		35,435		85,694		107,245
Bois de pulpe,—											
Préparation chimique	qtx.	716,427	1,298,162	834,483	1,585,615	1,055,380	1,995,817	1,373,887	2,660,013	2,289,661	4,550,196
" mécanique	"	4,673,922	3,796,427	3,728,141	2,834,329	3,313,950	2,580,462	2,915,601	2,253,621	3,855,266	2,893,618
Tout autre bois ouvré			113,096		130,772		126,505		150,388		182,159
Totaux, bois ouvré			5,287,851		4,620,220		4,779,954		5,191,644		7,759,701
Totaux, bois et bois ouvrés			34,015,911		30,065,206		34,703,130		34,500,628		38,779,001

* Compris avec "dormants", etc.

COMMERCE DU CANADA AVEC LES ÉTATS-UNIS—*Fin.*

PRINCIPAUX ARTICLES EXPORTÉS AUX ÉTATS-UNIS—*Fin.*

ARTICLES.	1911.		1912.		1913.		1914.		1915.	
	Quantité.	Valeur.	Quantité.	Valeur.	Quantité.	Valeur.	Quantité.	Valeur.	Quantité.	Valeur.
		$		$		$		$		$
Laine et lainages:—										
Laine à l'état naturel.....liv.	416,166	98,414	473,710	103,750	280,142	70,258	2,419,648	562,363	5,781,963	1,395,455
Lainages		28,471		35,557		28,640		36,665		90,230
Totaux, laine et lainages		126,885		139,307		98,898		599,028		1,485,685
Tout autre effets exporté		2,090,280		1,390,344		2,800,223		3,488,213		4,529,033
Récapitulation.										
Exportations—Produits canadiens		104,115,823		102,041,222		139,725,953		163,372,825		173,320,216
" étrangers		8,092,853		10,915,073		11,235,722		13,575,474		13,022,640
Total, exportations (march.)		112,208,676		112,956,295		150,961,675		176,948,299		186,342,856
Monnaies et lingots		7,188,125		7,578,339		16,148,707		23,511,074		29,066,470
Total, exportations		119,396,801		120,534,634		167,110,382		200,459,373		215,409 326
" importations		294,415,202		368,145,107		455,322,555		425,806,012		469,722,066
Total du commerce		413,812,003		488,679,741		622,432,937		626,265,385		685,131,392

CANADA

RAPPORT

DU

MINISTÈRE DU COMMERCE

POUR

L'EXERCICE TERMINÉ LE 31 MARS

1915

PARTIE III

COMMERCE CANADIEN

AVEC

LES PAYS BRITANNIQUES ET ÉTRANGERS

(EXCEPTÉ LA FRANCE, L'ALLEMAGNE, LE ROYAUME-UNI ET LES ÉTATS-UNIS.)

IMPRIMÉ PAR ORDRE DU PARLEMENT.

OTTAWA
IMPRIMÉ PAR J. DE L. TACHÉ,
IMPRIMEUR DE SA TRÈS EXCELLENTE MAJESTÉ LE ROI
1916

[N° 10*b*—1916.]

INDEX GÉNÉRAL

PARTIE I—Commerce canadien :—

Importations et exportations du Canada.

(Item et tableaux généraux.)

PARTIE II—Commerce canadien :—

Avec la France ;

L'Allemagne ;

Le Royaume-Uni ;

Les Etats-Unis.

PARTIE III—Commerce canadien :—

Avec les pays britanniques et étrangers.

(Excepté la France, l'Allemagne, le Royaume-Uni et les Etats-Unis.)

PARTIE IV—Diverses informations :—

Primes.

Service des renseignements commerciaux.

Administration de la loi sur le poinçonnage de l'or et de l'argent.

Bois de service et denrées.

Dépenses et revenus du ministère du Commerce.

Statistiques du progrès du Canada.

Tableaux du tonnage.

PARTIE V—Statistiques relatives aux grains.

PARTIE VI—Subventions aux steamers.

PARTIE VII—Commerce des pays britanniques et étrangers.

AVIS—*Les parties ci-haut mentionnées ne seront pas nécessairement publiées dans l'ordre indiqué.*

PARTIE III

COMMERCE CANADIEN AVEC LES PAYS ÉTRANGERS

(Excepté la France, l'Allemagne, le Royaume-Uni et les Etats-Unis).

TABLES DES MATIÈRES

		Page.
Le monde	Sommaire des importations et des exportations qui y ont été faites, de 1896 à 1915	9
Alaska	Sommaire des importations qui en ont été faites et des exportations qui y ont été faites, de 1896 à 1915	10
"	Principaux articles importés de ce pays, de 1911 à 1915	11
"	" exportés à ce pays, 1911 à 1915	12
République Argentine	Sommaire des importations qui en ont été faites et des exportations qui y ont été faites, de 1896 à 1915	14
"	Principaux articles importés de ce pays, de 1911 à 1915	15
"	" exportés à ce pays, de 1911 à 1915	16
Australasie	Sommaire des importations qui en ont été faites et des exportations qui y ont été faites, de 1896 à 1901	19
Australie	Sommaire des importations qui en ont été faites et des exportations qui y ont été faites, de 1902 à 1915	19
"	Principaux articles importés de ce pays, de 1911 à 1915	20
"	" exportés à ce pays, de 1911 à 1915	23
Autriche-Hongrie	Sommaire des importations qui en ont été faites et des exportations qui y ont été faites, de 1896 à 1915	28
"	Principaux articles importés de ce pays, de 1911 à 1915	29
"	" exportés à ce pays, de 1911 à 1915	35
Açores et Ile Madère	Sommaire des importations qui en ont été faites et des exportations qui y ont été faites, de 1896 à 1915	37
" "	Principaux articles importés de ce pays, de 1911 à 1915	38
" "	" exportés à ce pays, de 1911 à 1915	39
Belgique	Sommaire des importations qui en ont été faites et des exportations qui y ont été faites de 1896 à 1915	40
"	Principaux articles importés de ce pays, de 1911 à 1915	41
"	" exportés à ce pays, de 1911 à 1915	52
Bermudes	Sommaire des importations qui en ont été faites et des exportations qui y ont été faites, de 1896 à 1915	56
"	Principaux articles importés de ce pays, de 1911 à 1915	57
"	" exportés à ce pays, de 1911 à 1915	58
Bolivie	Sommaire des importations qui en ont été faites et des exportations qui y ont été faites, de 1896 à 1915	62
"	Principaux articles exportés de ce pays, de 1911 à 1915	63
Brésil	Sommaire des importations qui en ont été faites et des exportations qui y ont été faites, de 1896 à 1915	64
"	Principaux articles importés de ce pays, de 1911 à 1915	65
"	" exportés à ce pays, de 1911 à 1915	66

PAGE.

Afrique anglaise.....Sommaire des importations qui en ont été faites et des exportations qui y ont été faites, de 1896 à 1910..... 68

" orientale....Sommaire des importations qui en ont été faites et des exportations qui y ont été faites, de 1911 à 1915..... 68
" " ....Principaux articles importés de ce pays, de 1911 à 1915..... 69
" " .... " exportés à ce pays, de 1911 à 1915..... 70

" méridionale.Sommaire des importations qui en ont été faites et des exportations qui y ont été faites, de 1911 à 1915 71
" " .Principaux articles importés de ce pays, de 1911 à 1915..... 72
" " . " exportés à ce pays, de 1911 à 1915..... 74

" occidentale Sommaire des importations qui en ont été faites et des exportations qui y ont été faites, de 1911 à 1915 79
" " ..Principaux articles importés de ce pays, de 1911 à 1915. 80
" " .. " exportés à ce pays, de 1911 à 1915 81

Indes anglaises .. ..Sommaire des importations qui en ont été faites et des exportations qui y out été faites, de 1896 à 1915 82
" .....Principaux articles importés de ce pays, de 1911 à 1915..... 83
" ..... . " exportés à ce pays, de 1911 à 1915..... 86

Guyane anglaise ....Sommaire des importations qui en ont été faites et des exportations qui y ont été faites, de 1896 à 1915. 88
" .....Principaux articles importés de ce pays, de 1911 à 1915..... 89
" ..... . " exportés à ce pays, de 1911 à 1915..... 90

Antilles anglaises..... Sommaire des importations qui en ont été faites et des exportations qui y ont été faites, de 1896 à 1915..... 93
" .....Principaux articles importés de ce pays, de 1911 à 1915..... 94
" ..... " exportés à ce pays, de 1911 à 1915..... 96

Ile Canaries.... .....Sommaire des importations qui en ont été faites et des exportations qui y ont été faites, de 1896 à 1915..... 100
" .....Principaux articles importés de ce pays, 1911 à 1915..... 101

Etats de l'Amériq. Centrale Sommaire des importations qui en ont été faites et des exportations qui y ont été faites, de 1896 à 1915..... 102
" " ..Principaux articles importés de ce pays, de 1911 à 1915..... 103
" " .. " exportés à ce pays, de 1911 à 1915..... 104

Chili. .....Sommaire des importations qui en ont été faites et des exportations qui y ont été faites, de 1896 à 1915 106
" .....Principaux articles importés de ce pays, de 1911 à 1915..... 107
" ..... " exportés à ce pays, de 1911 à 1915..... 108

Chine..... .....Sommaire des importations qui en ont été faites et des exportations qui y ont été faites, de 1896 à 1915..... 109
" ....Principaux articles importés de ce pays, de 1911 à 1915..... 110
" .... " exportés à ce pays, 1911 à 1915..... 113

Colombie..... .....Sommaire des importations qui en ont été faites et des exportations qui y ont été faites, de 1896 à 1915..... 116
" ....Principaux articles importés de ce pays, de 1911 à 1915..... 117
" .... " exportés à ce pays, de 1911 à 1915 118

Cuba et Porto-Rico. .....Sommaire des importations qui en ont été faites et des exportations qui y ont été faites, de 1896 à 1900 120

Cuba.....Sommaire des importations qui en ont été faites et des exportations qui y ont été faites, de 1911 à 1915. 120
" ....Principaux articles importés de ce pays, de 1911 à 1915..... 121
" ..... " exportés à ce pays, de 1911 à 1915..... 123

Danemark.... .....Sommaire des importations qui en ont été faites et des exportations qui y ont été faites, de 1896 à 1915 126
" .....Principaux articles importés de ce pays, de 1911 à 1915 127
" ..... " exportés à ce pays, de 1911 à 1915..... 129

DOC. PARLEMENTAIRE No 10b

		Page.
Antilles danoises	Sommaire des importations qui en ont été faites et des exportations qui y ont été faites, de 1896 à 1915	131
"	Principaux articles importés de ce pays, de 1911 à 1915	132
"	" exportés à ce pays, de 1911 à 1915	133
Indes hollandaises	Sommaire des importations qui en ont été faites et des exportations qui y ont été faites, de 1896 à 1915	135
"	Principaux articles importés de ce pays, de 1911 à 1915	136
"	" exportés à ce pays, de 1911 à 1915	137
Guyanes hollandaises	Sommaire des importations qui en ont été faites et des exportations qui y ont été faites, de 1896 à 1915	138
"	Principaux articles importés de ce pays, de 1911 à 1915	139
"	" exportés à ce pays, de 1911 à 1915	140
Antilles hollandaises	Sommaire des importations qui en ont été faites et des exportations qui y ont été faites, de 1896 à 1915	142
"	Principaux articles importés de ce pays, de 1911 à 1915	143
"	" exportés à ce pays, de 1911 à 1915	144
Equateur	Sommaire des importations qui en ont été faites et des exportations qui y ont été faites, de 1896 à 1915	145
"	Principaux articles importés de ce pays, de 1911 à 1915	146
"	" exportés à ce pays, de 1911 à 1915	147
Egypte et Soudan	Sommaire des importations qui en ont été faites et des exportations qui y ont été faites, de 1896 à 1915	149
"	Principaux articles importés de ce pays, de 1911 à 1915	150
"	exportés à ce pays, de 1911 à 1915	151
Iles Fidji	Sommaire des importations qui en ont été faites et des exportations qui y ont été faites, de 1896 à 1915	152
"	Principaux articles importés de ce pays, de 1911 à 1915	153
"	" exportés à ce pays, de 1911 à 1915	154
Afrique française	Sommaire des importations qui en ont été faites et des exportations qui y ont été faites, de 1896 à 1915	156
"	Principaux articles importés de ce pays, de 1911 à 1915	157
"	" exportés à ce pays, de 1911 à 1915	158
Antilles françaises	Sommaire des importations qui en ont été faites et des exportations qui y ont été faites, de 1896 à 1915	160
" "	Principaux articles importés de ce pays, de 1911 à 1915	161
" "	" exportés à ce pays, de 1911 à 1915	162
Grèce	Sommaire des importations qui en ont été faites et des exportations qui y ont été faites, de 1896 à 1915	163
"	Principaux articles importés de ce pays, de 1911 à 1915	164
"	" exportés à ce pays, de 1911 à 1915	165
Iles Hawaï	Sommaire des importations qui en ont été faites et des exportations qui y ont été faites, de 1896 à 1915	167
"	Principaux articles importés de ce pays, de 1911 à 1915	168
"	" exportés à ce pays, de 1911 à 1915	169
Haïti	Sommaire des importations qui en ont été faites et des exportations qui y ont été faites, de 1891 à 1915	170
"	Principaux articles exportés à ce pays, de 1911 à 1915	171
Hong-Kong	Sommaire des importations qui en ont été faites et des exportations qui y ont été faites, de 1896 à 1915	172
"	Principaux articles importés de ce pays, de 1911 à 1915	173
"	" exportés à ce pays, de 1911 à 1915	178
Italie	Sommaire des importations qui en ont été faites et des exportations qui y ont été faites, de 1896 à 1915	180
"	Principaux articles importés de ce pays, de 1911 à 1915	181
"	" exportés à ce pays, de 1911 à 1915	186

PAGE.

Japon.....Sommaire des importations qui en ont été faites et des exportations qui y ont été faites, de 1896 à 1915 188
" .....Principaux articles importés de ce pays, de 1911 à 1915..... 189
" ..... " exportés à ce pays, de 1911 à 1915..... 196

Corée.....Sommaire des importations qui en ont été faites et des exportations qui y ont été faites, de 1896 à 1915..... 199
" .....Principaux articles exportés à ce pays, de 1911 à 1915 200

Mexique.....Sommaire des importations qui en ont été faites et des exportations qui y ont été faites, de 1896 à 1915 202
" .....Principaux articles importés de ce pays, de 1911 à 1915..... 203
" ..... " exportés à ce pays, de 1911 à 1915 206

Pays-Bas.....Sommaire des importations qui en ont été faites et des exportations qui y ont été faites, de 1896 à 1915..... 209
" ..... Principaux articles importés de ce pays, de 1911 à 1915..... 210
" ..... " exportés à ce pays, de 1911 à 1915 216

Terre-Neuve.....Sommaire des importations qui en ont été faites et des exportations qui y ont été faites, de 1896 à 1915..... 220
" .....Principaux articles importés de ce pays, de 1911 à 1915..... 221
" ..... " exportés à ce pays, de 1911 à 1915 224

Nouvelle-Zélande.....Sommaire des importations qui en ont été faites et des exportations qui y ont été faites, de 1902 à 1915 231
" .....Principaux articles importés de ce pays, de 1911 à 1915..... 232
" ..... " exportés à ce pays, de 1911 à 1915..... 234

Suède et Norvège.....Sommaire des importations qui en ont été faites et des exportations qui y ont été faites, de 1896 à 1905 239

Norvège.....Sommaire des importations qui en ont été faites et des exportations qui y ont été faites, de 1906 à 1915 239
" .....Principaux articles importés de ce pays, de 1911 à 1915..... 240
" ..... " exportés à ce pays, de 1911 à 1915..... 243

Panama.....Sommaire des importations qui en ont été faites et des exportations qui y ont été faites, de 1896 à 1915..... 245
" .....Principaux articles exportés à ce pays, de 1911 à 1915..... 246

Pérou.....Sommaire des importations qui en ont été faites et des exportations qui y ont été faites, de 1896 à 1915..... 248
" .....Principaux articles importés de ce pays, de 1911 à 1915..... 249
" ..... " exportés à ce pays, de 1911 à 1915..... 250

Philippines.....Sommaire des importations qui en ont été faites et des exportations qui y ont été faites, de 1896 à 1915..... 251
" .....Principaux articles importés de ce pays, de 1911 à 1915..... 252
" ..... " exportés à ce pays, de 1911 à 1915..... 253

Porto-Rico.....Sommaire des importations qui en ont été faites et des exportations qui y ont été faites, de 1901 à 1915..... 254
" .....Principaux articles importés de ce pays, de 1911 à 1915..... 255
" ..... " exportés à ce pays, de 1911 à 1915..... 256

Portugal.....Sommaire des importations qui en ont été faites et des exportations qui y ont été faites, de 1896 à 1915..... 258
" ..... Principaux articles importés de ce pays, de 1911 à 1915..... 259
" ..... " exportés à ce pays, de 1911 à 1915 261

Afrique Portugaise.....Sommaire des importations qui en ont été faites et des exportations qui y ont été faites, de 1896 à 1915 262
" .....Principaux articles exportés à ce pays, de 1911 à 1915..... 263

Roumanie .....Sommaire des importations qui en ont été faites et des exportations qui y ont été faites, de 1896 à 1915..... 264
" .....Principaux articles importés de ce pays, de 1911 à 1915..... 265
" ..... " exportés à ce pays, de 1911 à 1915..... 266

Russie.....Sommaire des importations qui en ont été faites et des exportations qui y ont été faites, de 1896 à 1915..... 267
" .....Principaux articles importés de ce pays, de 1911 à 1915..... 268
" ..... " exportés à ce pays, de 1911 à 1915 270

Saint-Domingue.....Sommaire des importations qui en ont été faites et des exportations qui y ont été faites, de 1896 à 1915 272
" ..... Principaux articles importés de ce pays, de 1911 à 1915..... 273
" ..... " exportés de ce pays, de 1911 à 1915..... 274

DOC. PARLEMENTAIRE No 10b

		Page.
Siam	Sommaire des importations qui en ont été faites et des exportations qui y ont été faites, de 1896 à 1915	275
"	Principaux articles importés de ce pays, de 1911 à 1915	276
"	" exportés à ce pays, de 1911 à 1915	277
Espagne	Sommaire des importations qui en ont été faites et des exportations qui y ont été faites, de 1896 à 1915	278
"	Principaux articles importés de ce pays, de 1911 à 1915	279
"	" exportés à ce pays, de 1911 à 1915	282
Saint-Pierre et Miquelon	Sommaire des importations qui en ont été faites et des exportations qui y ont été faites, de 1896 à 1915	284
" "	Principaux articles importés de ce pays, de 1911 à 1915	285
" "	" exportés à ce pays, de 1911 à 1915	286
Suède	Sommaire des importations qui en ont été faites et des exportations qui y ont été faites, de 1906 à 1915	290
"	Principaux articles importés de ce pays, de 1911 à 1915	291
"	" exportés à ce pays, de 1911 à 1915	295
Suisse	Sommaire des importations qui en ont été faites et des exportations qui y ont été faites, de 1896 à 1915	297
"	Principaux articles importés de ce pays, de 1911 à 1915	298
"	" exportés à ce pays, de 1911 à 1915	303
Turquie	Sommaire des importations qui en ont été faites et des exportations qui y ont été faites, de 1896 à 1915	304
"	Principaux articles importés de ce pays, de 1911 à 1915	305
"	" exportés à ce pays, de 1911 à 1915	308
Uruguay	Sommaire des importations qui en ont été faites et des exportations qui y ont été faites, de 1896 à 1915	310
"	Principaux articles importés de ce pays, de 1911 à 1915	311
"	" exportés à ce pays, de 1911 à 1915	312
Vénézuéla	Sommaire des importations qui en ont été faites et des exportations qui y ont été faites, de 1896 à 1915	314
"	Principaux articles importés de ce pays, de 1911 à 1915	315
"	" exportés à ce pays, de 1911 à 1915	316

NOTES EXPLICATIVES, PARTIE III.

Les mots " importées pour la consommation locale " forment le terme technique adopté dans le service des douanes, et ne signifient pas que ces marchandises sont nécessairement employées en Canada, mais qu'elles sont devenues la propriété de l'importateur qui a payé les droits sous cette rubrique.

La valeur spécifiée pour les marchandises est le coût réel et juste qu'elles commandent sur les principaux marchés du pays d'où elles viennent et au temps de leur exportation directe de ce pays au Canada.

Les mots " provenance canadienne " couvrent tous les articles importés qui ont été changés dans leur forme ou augmentés de valeur par l'industrie canadienne, comme le sucre raffiné en Canada provenant du sucre brut importé, la farine moulue de blé importé, et les articles construits ou fabriqués de matériaux importés.

Les mots " produits étrangers " désignent tous articles exportés qui avaient été importés de pays étrangers.

La valeur des " produits du Canada " est la valeur réelle dans le temps de leur exportation aux ports du Canada d'où ils sont expédiés.

La valeur des " produits étrangers " est le coût actuel de ces marchandises.

Les initiales " n.s.a." signifient " non spécifiés ailleurs."

Les initiales " n.a.e." signifient " non autrement expliqués."

L'expression " tonne " signifie deux mille livres, et " qt ", cent livres.

L'expression " cent toises " appliquée aux madriers, signifie 2,750 pieds mesure de planche.

L'expression " tonne " appliquée au bois carré, signifie 40 pieds cubes.

COMMERCE DU CANADA AVEC LE MONDE ENTIER.

Sommaire des importations et exportations.

Années fiscales.	Importations. (Marchandises.)			Exportations. (Marchandises.)			Monnaies et lingots.		Importations et exportations totales.	Importations pour la consommation. (Marchandises.)		
	Imposables.	En franchise.	Total.	Produits canadiens.	Produits étrangers.	Total.	Importations.	Exportations.		Imposables.	En franchise.	Droits perçus.
	$	$	$	$	$	$	$	$	$	$	$	$
1896.....	74,259,940	38,525,249	112,785,189	109,707,805	6,606,738	116,314,543	5,226,319	4,699,309	239,025,360	67,239,759	38,121,402	20,154,724
1897.....	74,108,590	40,433,825	114,542,415	123,632,540	10,825,163	134,457,703	4,676,194	3,492,550	257,168,862	66,220,765	40,397,062	19,844,557
1898.....	84,141,104	51,791,105	135,932,209	144,548,662	14,980,883	159,529,545	4,390,844	4,623,138	304,475,736	74,625,088	51,682,074	21,807,073
1899.....	98,349,633	59,709,541	158,059,174	137,360,792	17,520,088	154,880,880	4,705,134	4,016,025	321,661,213	89,433,172	59,913,287	25,624,838
1900.....	112,943,896	68,381,179	181,325,075	168,972,301	14,265,254	183,237,555	8,297,438	8,657,168	381,517,236	104,346,795	68,160,083	28,835,349
1901.....	115,574,658	71,303,573	186,878,231	177,431,386	17,077,757	194,509,143	3,537,294	1,978,489	386,963,157	105,969,756	71,730,938	29,063,973
1902.....	127,955,281	78,003,472	205,958,753	196,019,763	13,951,101	209,970,864	6,311,405	1,669,422	423,910,444	118,657,496	77,822,694	32,352,538
1903.....	143,839,632	88,398,532	232,238,164	214,401,674	10,828,087	225,229,761	8,976,797	619,963	467,064,685	136,796,065	88,017,654	37,022,581
1904.....	156,108,453	95,229,037	251,337,490	198,414,439	12,641,239	211,055,678	7,874,313	2,465,557	472,733,038	148,909,576	94,680,443	40,840,157
1905.....	157,164,975	99,361,007	256,525,982	190,854,946	10,617,115	201,472,061	10,308,435	1,844,811	470,151,289	150,928,787	100,688,332	41,794,593
1906.....	176,790,332	110,417,080	287,207,412	235,483,956	11,173,846	246,657,802	7,078,603	9,928,828	550,872,645	173,046,109	110,236,095	46,437,440
1907 9(mois)	154,856,659	97,412,340	252,268,999	180,545,306	11,541,927	192,087,233	7,517,008	13,189,964	465,063,204	152,065,529	97,672,345	40,053,624
1908.....	230,917,914	133,319,950	364,237,864	246,960,968	16,407,984	263,368,952	6,548,661	16,637,654	650,793,131	218,160,047	133,719,908	57,991,677
1909.....	185,329,094	114,439,072	299,768,166	242,603,584	17,318,782	259,922,366	9,988,442	1,589,793	571,268,767	175,014,160	113,203,355	47,804,879
1910.....	241,961,556	143,873,547	385,835,103	279,247,551	19,516,442	298,763,993	6,017,589	2,594,536	693,211,221	227,264,346	142,551,081	60,709,707
1911.....	291,818,801	170,222,529	462,041,330	274,316,553	15,683,657	290,000,210	10,206,210	7,196,155	769,443,905	282,723,812	169,021,296	72,935,639
1912.....	343,370,082	189,916,581	533,286,663	290,223,857	17,492,294	307,716,151	26,033,881	7,601,099	874,637,794	335,304,060	186,144,249	87,053,590
1913.....	456,086,187	230,518,226	686,604,413	355,754,600	21,313,755	377,068,355	5,427,979	16,163,702	1,085,264,449	441,606,885	228,482,181	114,501,671
1914.....	425,324,576	210,186,916	635,511,492	431,588,439	23,848,785	455,437,224	15,235,305	23,560,704	1,129,744,725	410,258,744	208,198,400	106,594,570
1915..	318,951,094	178,500,808	497,451,902	409,418,836	52,023,673	461,442,509	131,992,992	29,366,368	1,120,253,771	279,792,195	175,654,117	76,088,308

COMMERCE DU CANADA AVEC L'ALASKA.

Sommaire des importations et des exportations.

Années fiscales.	Importations. (Marchandises.)			Exportations. (Marchandises.)			Monnaies et lingots.		Importations et exportations totales.	Importations pour la consommation. (Marchandises.)		
	Imposables.	En franchise.	Total.	Produits canadiens.	Produits étrangers.	Total.	Importations.	Exportations.		Imposables.	En franchise.	Droits perçus.
	$	$	$	$	$	$	$	$	$	$	$	$
1896	(Compris avec les Etats-Unis, avant 1911, *voir* Partie II.)											
1897												
1898												
1899												
1900												
1901												
1902												
1903												
1904												
1905												
1906												
1907 (9 mois)												
1908												
1909												
1910												
1911	262	139,854	140,116	439,064	32,926	471,990	98,450	.....	710,556	262	238,304	79
1912	1,200	61,072	62,272	335,887	26,553	362,440	102,877	.....	527,589	300	61,072	300
1913	24,738	38,671	63,409	345,140	24,736	369,876	40,112	12,905	486,302	7,896	38,681	1,597
1914	169,836	37,655	207,491	134,238	32,308	166,546	12,700	19,601	406,338	28,432	38,038	6,014
1915	109,053	17,524	126,577	297,282	16,595	313,877	3,549	10,000	454,003	20,768	17,524	3,852

Principaux articles importés de ce pays.

Articles.		1911.		1912.		1913.		1914.		1915.	
		Quantité	Valeur.	Quantité.	Valeur.	Quantité.	Valeur.	Quantité	Valeur.	Quantité.	Valeur.
			$		$		$		$		
Poisson	imposables.						24,738		163,196		103,969
Fourrures et articles en.	"										
	ex. de dr.				450		3,258		26,202		1,481
Glace	"				1,348		690		1,977		2,411
Ménageries, chevaux, bestiaux, voitures et harnais	"						29,300				
Métaux et minéraux ouvrés—											
Fer et acier, articles en—											
Machineries	imposables.		177								
	ex. de dr.						1,500				1,000
Tout autre fer, etc	imposables.		85								308
	ex. de dr.										
Minérais métalliques, N.A.E	" qtx.	203,103	138,709	121,626	52,402						
Tous autres métaux, minéraux, etc.	imposables.								67		
	ex. de dr.										980
Totaux, métaux, etc.	imposables.		262						67		308
	ex. de dr.		138,709		52,402		1,500				1,980
Effets de colon	ex. de dr.		750		1,404		1,088		4,470		490
Pierre et articles en	imposables.										
	ex. de dr.				2,700		2,080				
Tabac et articles en	imposables.				1,200						
	ex. de dr.										
Tous autres articles importés	imposables.								6,573		4,776
	ex. de dr.		395		2,768		755		5,006		11,162
Récapitulation.											
Importations—Imposables			262		1,200		24,738		169,836		109,053
Exempts de droits			139,854		61,072		38,671		37,655		17,524
Total, importations (mdses)			140,116		62,272		63,409		207,491		126,577
Monnaies et lingots			98,450		102,877		40,112		12,700		3,549
Total, importations			238,566		165,149		103,521		220,191		130,126
" exportations			471,990		362,440		382,781		186,147		323,877
Total, commerce			710,556		527,589		486,302		406,338		454,003

COMMERCE DU CANADA AVEC L'ALASKA—*Fin.*

PRINCIPAUX ARTICLES EXPORTÉS À CE PAYS.

ARTICLES.	1911.		1912.		1913.		1914.		1915.	
	Quantité.	Valeur.	Quantité.	Valeur.	Quantité.	Valeur.	Quantité.	Valeur.	Quantité.	Valeur.
		$		$		$		$		$
Animaux, vivants :—										
Bêtes à cornes.....nomb.	9	760					1	200		
Chevaux..... "	25	4,325			3	550	1	125	6	1,590
Autres animaux vivants.....		305		553		370		140		40
Total, animaux vivants.....		5,390		553		920		465		1,630
Livres, photographes, etc.....		2,989		94		66		45		305
Céréales.....		2,309		2,337		1,213		2,472		1,845
Voitures, etc.....		4,707		52		70		1,656		1,500
Vêtements.....		1,084		2,069		3,757		4,802		4,437
Charbon.....tonnes	80,877	392,768	67,248	304,565	66,824	323,705	24,053	102,383	52,374	243,231
Cordage, corde et ficelle.....		64		99		900		7,091		1,255
Drogues, teintures, produits chimiques, etc.....		131		1,120		34				6
Poisson.....		274		237		180		89		13,658
Fruits		1,206		641		819		293		314
Fourrures et articles en.....		1,915		3,963		2,152		3,220		670
Foin .....tonnes	25	2,446	15	1,520	17	1,321	63	4,616	23	1,424
Cuir et cuir ouvré.....		749		392		140				30
Métaux et minéraux ouvrés—										
Fer, acier et articles en—										
Fusils, carabines et armes à feu de tout genre.....		705		295		169		63		85
Quincaillerie.....		2,347		1,403		638		437		401
Machineries.....		7,750		10,722		3,053		3,560		2,473
Poêles.....nomb.	10	274	10	75	1	10				
Tout autre fer, acier et articles en.....		3,528		4,641		2,272		6,075		4,297
Autres métaux et minéraux ouvrés.....		324		612		4,019		2,398		
Total, métaux et minéraux ouvrés		14,928		17,748		10,161		12,533		7,256

Lait et crème condensés			524		417		18			60
Huiles			660		338		107			
Papier			654					1,253		4,591
Provisions :—										
Beurre	liv.	5,805	2,496	1,396	633	2,004	891		68	21
Fromage	"	515	137	209	65	325	53		36	9
Œufs	duoz.	7,740	2,921	1,015	537	2,160	827	1,200	349	1,530	654
Saindoux	liv.	997	199	250	60	30	5			52	26
Viandes—										
Bacon	"	1,751	425	2,632	831	1,096	261				
Bœuf	"	30,771	5,275	7,754	1,160	2,973	835	1,195	331	3,449	818
Viandes en boîtes	"	2,498	450	614	121	460	74				
Jambon	"	5,031	1,157	1,584	307						
Mouton	"	1,108	411	652	202	1,137	289			386	160
Porc	"	2,350	760	1,578	284	794	270	388	146	292	109
Volailles, préparées ou non			419		143		73		298		
Toute autre viande			62		562		114				
Totaux, provisions			14,712		4,905		3,692		1,124		1,797
Effets de colons			3,728		1,335		1,539		1,692		7,747
Spiritueux et vins			807		4,681		2,780		4,084		2,367
Sucre, mélasse, etc			722		160		341		459		17
Thé			621		128		79		257		127
Tabac et articles en			1,233		321		119		1,642		
Légumes			1,603		566		571		69		187
Bois et articles en			4,376		253		622		426		978
Tout autre article exporté			11,390		13,946		14,570		15,875		18,445
Récapitulation.										
Exportations—Canadiennes			439,064		335,887		345,140		134,238		297,282
Etrangères			32,926		26,553		24,736		32,308		16,595
Total, exportations (mdses.)			471,990		362,440		369,876		166,546		313,877
Monnaies et lingots							12,905		19,601		10,000
Total, exportations			471,990		362,440		382,781		186,147		323,877
" importations			238,566		165,149		103,521		220,191		130,126
Total, commerce			710,556		527,589		486,302		406,338		454,003

COMMERCE DU CANADA AVEC LA RÉPUBLIQUE ARGENTINE.

Sommaire des importations et exportations.

Années fiscales.	Importations. (Marchandises.)			Exportations. (Marchandises.)			Monnaies et lingots.		Totaux des importations et exportations.	Importations pour la consommation (Marchandises).		
	Imposables.	En franchise	Total.	Provenance canadienne	Provenance étrangère.	Total.	Importations.	Exportations.		Imposables.	En franchise.	Droits perçus.
	$	$	$	$	$	$	$	$	$	$	$	$
1896	.....	936	936	431,097	.....	431,097	.....	.....	432,033	.....	936	.....
1897	.....	19,902	19,902	556,172	82	556,254	.....	.....	576,156	.....	19,902	.....
1898	68,506	580,446	648,952	265,486	.....	265,486	.....	.....	914,438	68,506	580,446	21,490
1899	.....	782,904	782,904	646,070	.....	646,070	.....	.....	1,428,974	.....	782,904	.....
1900	63	571,206	571,269	473,395	.....	473,395	.....	.....	1,044,664	63	571,206	21
1901	1	263,352	263,353	279,560	.....	279,560	.....	.....	542,913	1	263,352	3
1902	500	448,123	448,623	527,727	.....	527,727	.....	.....	976,350	500	448,123	100
1903	381	890,723	891,104	1,010,827	.....	1,010,827	.....	.....	1,901,931	381	890,723	114
1904	35	498,880	498,915	1,119,288	29	1,119,317	.....	.....	1,618,232	5	498,880	9
1905	56,136	666,607	722,743	1,461,696	101	1,461,797	.....	.....	2,184,540	51,628	666,607	27,419
1906	6,177	1,488,113	1,494,290	1,881,983	6,849	1,888,832	.....	.....	3,383,122	3,553	1,488,113	557
1907 (9 m.)	3,291	1,494,652	1,497,943	1,968,323	3,230	1,971,553	.....	.....	3,469,496	33,771	1,494,652	7,753
1908	756	871,270	872,026	2,264,122	2,823	2,266,945	.....	.....	3,138,971	756	871,270	76
1909	942	1,636,636	1,637,578	1,867,676	7,424	1,875,100	.....	.....	3,512,678	752	1,636,636	75
1910	.....	2,181,554	2,181,554	2,867,735	2,128	2,869,913	.....	.....	5,051,467	.....	2,181,554	.....
1911	11,312	2,293,645	2,304,957	3,021,537	171	3,021,708	.....	.....	5,326,665	11,287	2,293,645	2,818
1912	38,800	2,968,769	3,007,569	2,975,908	76	2,975,984	.....	.....	5,983,553	38,800	2,968,769	6,193
1913	24,870	4,143,336	4,168,206	2,251,855	11,969	2,263,824	.....	.....	6,432,030	23,559	4,143,336	5,646
1914	26,480	2,577,236	2,603,716	2,134,522	751	2,135,273	.....	.....	4,738,989	25,892	2,577,236	6,288
1915	10,226	3,354,561	3,364,787	634,384	5,082	639,469	.....	.....	4,004,256	10,226	3,354,561	2,457

Principaux articles importés de la République Argentine.

Articles.		1911.		1912.		1913.		1914.		1915.	
		Quantité.	Valeur.	Quantité.	Valeur.	Quantité.	Valeur.	Quantité.	Valeur.	Quantité.	Valeur.
			$		$		$				$
Os, à l'état naturel	ex. de dr. qtx.			40,344	47,404			26,090	23,775		
Céréales :—Maïs	impos. boiss.									1,000	775
	ex. de dr. "					14,620	10,634	527,833	338,719	1,097,942	721,461
Maïs à balais	"		1,344								
Drogues, produits chimiques, etc.—											
Caséine	imp.		6,433		6,448						
Fourrures et peaux de tout genre, en aucune façon préparées, N.A.E.	ex. de dr.						5,707				
Peaux et peaux vertes, aut. que fourr.	"	11,170,384	2,245,084	13,470,922	2,885,536	15,257,393	3,986,450	6,847,324	2,194,732	9,108,881	2,627,851
Provisions :—											
Viandes en boîtes et volailles et gibier, en boîtes	imp. liv.	20,660	1,709	65,500	11,166	77,922	18,249	38,200	5,894	28,800	3,686
Extraits de viande ou de bœuf, non médic., et soupe de toutes sortes.	"		2,498		2,336		3,022		16,806		5,765
Toute autre provision	"										
Totaux, provisions			4,207		13,502		21,271		22,700		9,451
Enveloppes de saucisses	imp						1,311		1,219		
Graines	"		647		18,850						
	ex. de dr.										
Laine et poil de chameau, d'alpaca, de chèvre et animaux semblables, non autrement préparés que lavés, N.A.E	ex. de dr. liv.	225,928	47,167	180,934	35,719	680,601	140,445	81,589	20,010	17,670	5,213
Tout autre article importé	imp		25				2,288		2,561		
	ex. de dr.		50		110		100				36
Récapitulation.											
Importations—imposables			11,312		38,800		24,870		26,480		10,226
exemptes de droits			2,293,645		2,968,769		4,143,336		2,577,236		3,354,561
Totaux, importations (march.)			2,304,957		3,007,569		4,168,206		2,603,716		3,364,787
Monnaies et lingots											
Totaux, importations			2,304,957		3,007,569		4,168,206		2,603,716		3,364,787
" exportations			3,021,70		2,975,984		2,263,824		2,135,273		639,469
Totaux, du commerce			5,326,665		5,983,553		6,432,030		4,738,989		4,004,256

COMMERCE DU CANADA AVEC LA RÉPUBLIQUE ARGENTINE—*Suite.*

Principaux articles exportés en République Argentine.

Articles.	1911.		1912.		1913.		1914.		1915.	
	Quantité.	Valeur.	Quantité.	Valeur.	Quantité.	Valeur.	Quantité.	Valeur.	Quantité.	Valeur.
		$		$		$		$		$
Livres, photographies, etc		180		635		395		767		151
Céréales						2,333		22		3,368
Voitures, etc.—										
Automobiles nombre.	1	1,423								
Voitures "	441	20,630	620	22,806	740	26,683	261	12,009		
Voitures, parties de		15,354		1,890		1,346				854
Charrettes nombre.	461	24,039	943	34,110	666	21,390	1,662	50,040	586	15,152
Toute autre voiture, etc								300		535
Totaux, voitures, etc		61,446		58,806		49,419		62,349		16,541
Charbon tonnes.	425	1,383	7,079	23,833	22,236	66,315	5,341	18,694	1,149	3,447
Cordage, corde et ficelle—										
Fil pour relieurs liv.	1,152,500	74,225	950,000	60,250						
Tout autre cordage, etc										
Totaux, cordage, etc		74,225		60,250						
Coton et cotonnades								511		40
Drogues, produits chimiques, etc		19,133		14,055		11,925		7,849		20,231
Appareils électriques		800								
Poisson		363		8,200						2,988
Fruits, pommes, verts ou mûrs brls.			52	106	6	15			1,090	3,284
Cuir et cuir ouvré		3,516		3,102		3,610		120		
Métaux et minéraux ouvrés—										
Fer et acier ouvrés—										
Instruments aratoires—										
Bineuses nombre.			345	8,332					3	90
Semoirs mécaniques "							354	25,068	9	614
Herses "	60	1,740	51	803	225	5,041	119	3,122	85	2,780
Moissonneuses "	631	98,419	17	1,747	702	112,376	384	65,185		

Râteaux à foin	nombre	197	4,675	430	13,621	419	8,186	176	3,311		
Faucheuses	"	272	9,718	567	19,289	1,092	39,236	354	12,558		
Charrues	"	24	7,126	673	38,118	764	30,111	1,248	61,818	1,441	54,180
Moissonneuses	"			210	51,280						
Semeuses	"	180	14,664	95	8,217						
Autres instruments agricoles			78,662		26,001		331,287		46,852		9,827
Parties de			27,959		20,245		47,013		61,627		22,274
Totaux, instruments agricoles			242,963		187,653		573,250		279,541		89,765
Quincaillerie			1,013		3,799		5,833		12,088		955
Machinerie—											
Machines à battre	nombre			206	87,309	38	19,000	732	364,148		
Toutes autres machines			15,362		33,217		25,375		8,817		21,181
Totaux, machines			15,362		120,526		44,375		372,965		21,181
Acier et articles en			9,972		41,478		20,660				
Poêles	nombre	39	1,158								
Autre, fer et acier, et articles en			99		294				5,000		9,188
Tout autre, fer et acier, et article en			270,567		353,750		644,118		682,143		121,089
Bardeaux métalliques, lattes et toiture en cannelures									12,549		2,507
Autres métaux, etc			3,058		8,941		2,936		531		
Totaux, métaux, etc			273,625		362,691		647,054		695,223		123,596
Papier—											
A imprimer	livres.		39,451		15,537	320,714	6,018	284,600	5,434	676,000	13,221
Tout autre papier							715		638		230
Totaux, papier			39,451		15,537		6,733		6,072		13,451
Savon	livres	14,000	800			13,000	800				
Spiritueux et vins	gallons	3,013	9,000	2,469	7,247	3,057	9,000	3,447	9,575	2,671	7,800
Bois et articles en—											
Meubles			1,818		405		1,158		774		285
Bois de serv.—Madr. pruche et autre	cent. étal.	1,299	64,491			700	380				
Planches et planchettes	M. pds.	100,447	2,276,327	97,510	2,258,451	56,879	1,366,046	55,661	1,276,295	19,236	423,445
Colombages	" "	11,313	189,260	9,038	156,784	4,912	90,036	2,704	47,516	704	12,161
Douves			365				380				
Tout autre bois de service					527						

COMMERCE DU CANADA AVEC LA RÉPUBLIQUE ARGENTINE—*Fin.*

PRINCIPAUX ARTICLES EXPORTÉS EN RÉPUBLIQUE ARGENTINE—*Fin.*

ARTICLES.	1911.		1912.		1913.		1914.		1915.	
	Quantité.	Valeur.	Quantité.	Valeur.	Quantité.	Valeur.	Quantité.	Valeur.	Quantité.	Valeur.
		$		$		$		$		$
Bois et articles en—*Fin.*										
Seaux, cuves et autres ustensiles en bois						156		152		
Tout autre bois, etc		1,390		3,812		5,156		3,367		791
Totaux, bois et bois ouvrés		2,533,651		2,419,979		1,463,312		1,328,104		436,682
Tout autre effets exportés		4,135		1,543		2,913		5,987		7,890
Récapitulation.										
Exportations—produits canadiens		3,021,537		2,975,908		2,251,855		2,134,522		634,384
étrangers		171		76		11,969		751		5,082
Total, exportations (march.)		3,021,708		2,975,984		2,263,824		2,135,273		639,469
Monnaies et lingots										
Total, exportations		3,021,708		2,975,984		2,263,824		2,135,273		639,469
" importations		2,304,957		3,007,569		4,168,206		2,603,716		3,364,787
Total du commerce		5,326,665		5,983,553		6,432,030		4,788,989		4,004,256

COMMERCE DU CANADA AVEC L'AUSTRALIE (AUSTRALIE ET NOUVELLE-ZÉLANDE.)

Sommaire des importations et des exportations.

Années fiscales.	Importations. (Marchandises.)			Exportations. (Marchandises.)			Monnaies et lingots.		Totaux des importations et exportations	Importations pour la consommation. (Marchandises.)		
	Imposable.	En franchise	Total.	Provenance canadienne.	Provenance étrangère.	Total.	Importation.	Exportation.		Imposable.	En franchise	Droits perçus.
	$	$	$	$	$	$	$	$	$	$	$	$
1896	27,613	186,070	213,683	516,672	1,561	518,233	.....	.....	731,916	26,586	186,950	5,687
1897	22,228	125,672	147,900	1,413,754	8,672	1,422,426	.....	.....	1,570,326	20,547	126,398	5,031
1898	39,672	114,040	153,712	1,644,506	4,814	1,649,320	.....	.....	1,803,032	35,377	113,728	9,396
1899	477,591	85,359	562,950	1,520,016	7,794	1,527,810	411	.....	2,091,171	308,350	85,816	67,539
1900	449,606	210,805	660,411	1,648,926	4,247	1,653,173	.....	.....	2,313,584	349,692	211,192	73,356
1901	33,972	130,444	164,416	2,297,521	13,884	2,311,405	.....	.....	2,475,821	294,717	131,750	57,147

COMMERCE DU CANADA AVEC L'AUSTRALIE.

Sommaire des importations et exportations.

1902	40,714	112,343	153,057	2,574,759	11,795	2,586,554	.....	.....	2,739,611	39,960	112,923	9,188
1903	16,225	82,307	98,532	2,897,528	32,333	2,929,861	.....	.....	3,028,393	14,225	82,684	2,876
1904	24,687	77,482	102,169	2,585,805	36,951	2,622,756	.....	.....	2,724,925	21,350	78,409	5,406
1905	28,863	132,607	161,470	2,159,236	34,987	2,194,223	.....	.....	2,355,693	29,676	133,296	7,339
1906	31,100	195,097	226,197	2,072,702	9,517	2,082,219	.....	.....	2,308,416	28,363	195,796	9,104
1907 (9 mois)	101,831	92,637	194,468	1,984,552	14,416	1,998,968	.....	.....	2,193,436	93,901	93,655	32,867
1908	322,815	214,120	536,935	2,856,709	16,752	2,873,461	.....	.....	3,410,396	219,851	220,692	73,614
1909	181,402	223,808	405,210	2,752,207	16,842	2,769,049	.....	.....	3,174,259	209,284	229,925	56,673
1910	173,023	230,461	403,484	3,561,075	22,372	3,583,447	.....	.....	3,986,931	189,475	233,542	59,451
1911	267,851	244,908	512,759	3,900,212	25,380	3,925,592	159	.....	4,438,510	264,657	246,693	82,807
1912	255,384	170,397	425,781	3,924,023	22,992	3,947,015	.....	.....	4,372,796	258,671	173,030	94,007
1913	249,432	189,237	438,669	3,954,481	41,906	3,996,387	.....	.....	4,435,056	251,414	191,967	77,949
1914	611,743	250,442	862,185	4,673,997	31,825	4,705,822	.....	.....	5,568,007	455,570	257,541	136,549
1915	157,484	227,990	385,474	5,522,594	30,092	5,552,686	.....	.....	5,938,160	191,320	220,885	52,879

COMMERCE DU CANADA AVEC L'AUSTRALIE—*Suite.*

Principaux articles importés de l'Australie.

Articles.		1911.		1912.		1913.		1914.		1915.	
		Quantité.	Valeur.	Quantité.	Valeur.	Quantité.	Valeur.	Quantité.	Valeur.	Quantité.	Valeur.
			$		$		$		$		$
Céréales	imposables		494		193						64
	ex. de dr.										
Charbon	impos. ton.							13,434	51,573		
	ex. de dr. "										
Drogues, teint., prép. chim., etc.	imposables						21		4,068		279
	ex. de dr		43						32,608		
Lin, chanvre et jute et articles en	imposables										4
	ex. de dr		4,798								
Fruits	imposables		1,016		5,171		8,823		16,357		25,702
	ex. de dr				888				304		
Fourrures et articles en	imposables								91		
	ex. de dr		6,553								
Peaux crues, autres que fourrures	"		26,740	310,320	42,202	461,410	79,589	297,786	66,768	853,888	141,935
Cuir et cuir ouvré	imposables		27						304		59
Métaux et minéraux ouvrés:—											
Minerais	ex. de dr. qtx.	60,900	30,655								
Étain en blocs, en gueuse et en bar.	" "	1,030	40,756								
Tous les autres métaux et minéraux ouvrés	imposables		455		301		2,370		1,686		913
	ex. de dr						13				183
Totaux métaux, etc.	imposables		455		301		2,370		1,686		913
	ex. de dr		71,411				13				183
Huiles	imposables		114		439		243		343		271
	ex. de dr. gall.	7,840	6,869	11,350	9,677	15,505	15,005	17,860	17,003	8,866	8,260
Colis et emballages	imposables		2,071		5,554		5,022		7,534		5,743
Pierres précieuses et imitations de	"				457		141				
	ex. de dr										
Provisions :—											
Beurre	impos. liv.	429,966	97,917	104,440	22,306	98,112	25,260	212,314	53,087	210,896	50,003
Viandes;—											
Bœuf, frais, refroidi ou gelé	" "					64,383	4,902	2,928,306	199,310	8,713	707

Viandes, volailles et gibier en boîtes	impos.	liv.	173,028	19,705	401,644	35,641	260,039	26,569	260,320	26,317	61,668	8,075
Extraits de viande et de bœuf dit "fluid beef" non médicamenté et soupes de toutes sortes	"			216		158				13,336		
Mouton et agneau, frais, refroidi ou gelé	"	liv.	1,773,639	122,513	2,372,882	149,607	1,330,498	103,550	1,729,937	127,119	485,037	39,106
Volailles et gibier	"			3,301		7,164		9,048		11,010		1,153
Autres provisions	"			3,718		15,046		35,743		72,516		3,202
Totaux provisions	"			247,370		229,922		205,072		502,695		102,246
Enveloppes à saucisses	imposables.			2,225				2,277		4,505		5,319
Effets de colons	ex. de dr			2,135		8,850		8,620		2,810		1,435
Suif	impos.	liv.					38,740	2,630				
Légumes	"			7,668		10,136		19,519		18,247		15,523
Bois et bois ouvré :—												
Meubles	imposables.			109								
Billes et bois rond, non ouvré	ex. de dr			719		31,343				653		7,069
Bois de service et bois carré :—												
Teck africain, amarante, guignier ébène noir, buis, cocoboral, cornouiller, gaïac, plaqueminier, cèdre rouge et bois satiné	"			5,902		13,457		4,531		152		
Cerisier, noyer, gommier, noyer dur, et bois blanc	"	pds.	254,235	14,204	105,040	4,267	202,236	10,265	565,322	30,511	37,000	2,036
Acajou	"	"	24,230	2,031	6,070	268						
Chêne	"	"	55,310	2,902								
Bois rouge	"	"	3,910	224								
Bois de rose	"	"	31,448	2,876	4,220	404						
Tout autre bois	imposables.			27						34		124
	ex. de dr.									750		
Totaux, bois, etc.	imposables.			136						34		
	ex. de dr.			28,858		49,739		14,796		32,066		9,229
Laine et lainages :—												
Laine et poil de chameau, d'alpaga, de chèvre et autres animaux semblables, non autrement préparés que lavés, N.A.E	ex. de dr.	liv.	317,742	99,623	230,432	57,581	344,336	69,414	339,642	96,473	334,820	62,312
Tout autre	imposables.			764				162				
	ex. de dr.											
Totaux, laine et lainages	imposables.			764				162				
	ex. de dr.			99,623		57,581		69,414		96,473		62,312

COMMERCE DU CANADA AVEC L'AUSTRALIE—*Suite.*

PRINCIPAUX ARTICLES EXPORTÉS D'AUSTRALIE—*Fin.*

ARTICLES.	1911.		1912.		1913.		1914.		1915.	
	Quantité.	Valeur.	Quantité.	Valeur.	Quantité.	Valeur.	Quantité.	Valeur.	Quantité.	Valeur.
		$		$		$		$		$
Autres importations { imposables	.....	1,729	.....	3,211	.....	3,152	.....	4,306	.....	1,361
ex. de dr.	.....	1,660	.....	1,460	.....	1,800	.....	2,410	.....	4,636
Récapitulation.										
Importations—imposables	.....	267,851	.....	255,384	.....	249,432	.....	611,743	.....	157,484
En franchise	.....	244,908	.....	170,397	.....	189,237	.....	250,442	.....	227,990
Total, importations (march.)	.....	512,759	.....	425,781	.....	438,669	.....	862,185	.....	385,474
Monnaies et lingots	.....	159	.....	.....	.....	.....	.....	.....	.....	.....
Total, importations	.....	512,918	.....	425,781	.....	438,669	.....	862,185	.....	385,474
" exportations	.....	3,925,592	.....	3,947,015	.....	3,996,387	.....	4,705,822	.....	5,552,686
Total du commerce	.....	4,438,510	.....	4,372,796	.....	4,435,056	.....	5,568,007	.....	5,938,160

Principaux articles exportés en Australie.

Articles.	1911.		1912.		1913.		1914.		1915.	
	Quantité.	Valeur.	Quantité.	Valeur.	Quantité.	Valeur.	Quantité.	Valeur.	Quantité.	Valeur.
		$		$		$		$		$
Livres, photographies, etc		1,181		3,701		1,998		4,682		8,498
Céréales :—										
Grain ;—										
Blé boiss.	203	389					20	20	6	10
Tout autre "									29	19
Totaux grains "	203	389					20	20	35	29
Produits du grain :—										
Farine de blé brl.	60	360	1,650	7,414	20	85	50	190	170	709
" d'avoine "			328	2,424						
Tout autre "										
Totaux, produits du grain "	60	360	1,978	9,838	20	85	50	190	170	709
Céréales, autres :—										
Céréales, préparées		28,059		18,988		31,593		43,937		42,824
Toute autre, N.A.E.		100								
Totaux céréales		28,908		28,826		31,678		44,147		43,562
Voitures, etc. :—										
Automobiles Nombre	322	256,207	839	558,747	2,485	840,337	2,407	1,272,468	2,310	1,101,284
" parties d'				4,836		70,608		76,468		124,297
Bicycles Nombre					1	35				
" parties de		52,295		49,951		42,862		7,439		2,741
Voitures Nombre	1	190	5	280	2	60	1	95		
" parties de		16,481		11,819		6,288		1,826		12,071
Autres voitures, etc						90		422		7,928
Totaux, voitures, etc		325,173		625,663		960,280		1,358,718		1,248,321
Vêtements		39,805		31,205		29,462		91,198		119,821
Charbon Ton.	43,400	153,172	49,691	177,260	20,928	73,246		91,992	32,840	125,313

COMMERCE DU CANADA AVEC L'AUSTRALIE—*Suite.*

PRINCIPAUX ARTICLES EXPORTÉS EN AUSTRALIE—*Suite.*

ARTICLES.		1911.		1912.		1913.		1914.		1915.	
		Quantité.	Valeur.	Quantité.	Valeur.	Quantité.	Valeur.	Quantité.	Valeur.	Quantité.	Valeur.
			$		$		$		$		$
Coton et cotonnades			18,837		20,610		2,029		5,232		15,124
Drogues, teintures, prépar. chimiques, etc			96,547		128,218		186,137		94,194		109,367
Poisson :—											
Homards, en boîtes	liv.	9,470	2,841	1,750	324	25,170	8,421	14,576	3,634	18,585	7,530
Saumon, frais	"	7,990	578	1,250	50	11,841	605	18,131	2,192	13,618	1,390
" fumé	"	2,137	155	825	125					100	10
" en boîtes	"	3,019,275	405,022	2,190,918	347,035	2,505,846	424,879	2,670,396	383,278	2,577,494	386,022
Tout autre			906		1,432		378		200		71
Total, poisson			409,502		348,966		434,283		389,304		395,023
Fruits, pommes, verts ou mûrs	brl.	2,252	11,820	2,706	4,957	2,181	10,292	7,217	30,951	8,548	34,642
Glasses et verreries			1,884		2,957		3,257		274		20,699
Poudre à canon et autres explosifs			1,545		989		177		64		
Gutta-percha et autres explosifs :—											
Bottes et souliers			41,184		44,494		55,307		40,701		37,975
Boyaux			222		43						
Tous les autres articles en gutta-percha			3,617		3,791		6,138		2,875		2,323
Totaux gutta-percha			45,023		48,328		61,445		43,576		40,298
Cuir et cuir ouvré :—											
Non ouvré :—											
Cuir à empeignes	liv.	1,717	2,025			60	70				
Autre cuir non ouvré	"	6,481	7,554	410	115	1,263	546	968	609		
Cuir ouvré ;—											
Bottes et souliers			3,823		331		1,772				354
Tout autre			158		3,410		505				200
Totaux, cuir et cuir ouvré			13,560		3,856		2,893		609		554

Métaux et minéraux ouvrés :—											
Fer et acier, et fer et acier ouvrés :—											
Instruments aratoires :—											
Cultivateurs	nomb			2,875	78,447	1,562	39,441	3,202	94,905	2,952	89,497
Bineuses	"							3,539	254,837	1,771	130,334
Herses	"	3,716	48,397	1,745	24,084	514	10,399	1,202	17,655	2,448	13,121
Moissonneuses-lieuses	"	3,198	356,149	2,945	318,548	1,289	140,957	3,204	352,866	1,660	179,495
Râteaux à foin	"	987	19,760	1,034	22,798	109	2,559	422	9,928	535	10,975
Faucheuses	"	964	33,825	943	32,582	918	32,516	1,099	38,255	467	16,123
Charrue	"	8,624	236,043	7,815	170,646	6,171	115,769	5,533	123,256	4,418	93,864
Moissonneuses	"	99	17,425	6	1,743	54	15,687				
Autres instruments	"		468,406		365,430		255,380		35,429		17,392
Parties de	"		174,840		323,498		180,067		200,336		288,814
Total, machines agricoles			1,354,845		1,337,776		792,775		1,127,467		839,615
Quincaillerie—Outils, à main et au moteur			7,524		11,101		8,029		16,666		5,226
Tout autre, N.A.E			3,983		1,281		1,685		2,013		9,785
Machinerie—											
Machines à coudre	nomb.			1	29	6	100				
Machines à battre	"	26	7,750	84	1,625	659	193,870	1,196	348,122	1,760	547,627
Autres machineries			27,091		23,162		19,925		47,201		13,175
Broche et clous de broche	qtx.									73,818	116,245
Acier et articles en			130,860		57,288		51,478		125,206		685,726
Autres fer et acier et articles en			979		5,715		2,851				
Totaux, fer et acier, etc			1,533,032		1,437,977		1,070,713		1,666,675		2,217,399
Plomb, en gueuse	livres	192,744	5,975								
Tous les autres métaux, etc			6,298		18,513		16,749		9,211		3,186
Totaux, métaux, etc			1,545,305		1,456,490		1,087,462		1,675,886		2,220,585
Instruments de musique :—											
Orgues	nomb.	295	16,029	280	23,685	228	16,111	113	7,215	100	5,760
Pianos	"	43	9,680	36	7,575	26	4,350	29	5,900	30	6,544
Autres instruments de musique							500		2,241		6,323
Totaux, instruments de musique			25,709		31,260		20,961		15,356		18,627
Huiles	galls.	64,980	18,760	32,628	9,386	22,049	6,030	54,725	15,861	58,224	14,471
Peintures et vernis de toutes sortes			316		955		1,841		5,389		2,353
Papier :—											
A imprimer	livres.		417,901		396,479	27,010,474	488,473	24,014,800	454,183	38,801,400	745,946
Papier à tenture	roul.	88,318	6,838	102,702	9,346	128,869	11,135	88,619	7,587	120,190	10,265
Papier d'emballage	liv.					29,240	1,275	509,694	17,221	3,813,694	112,232
Autres, N.A.E			10,653		11,860		4,816		16,929		892
Totaux, papier			435,392		417,685		505,699		495,920		869,335

COMMERCE DU CANADA AVEC L'AUSTRALIE—Fin.

Principaux articles exportés en Australie.—Fin.

Articles.		1911.		1912.		1913.		1914.		1915.	
		Quantité.	Valeur.	Quantité.	Valeur.	Quantité.	Valeur.	Quantité.	Valeur.	Quantité.	Valeur.
Provisions			88		88		448		1,209		213
Enveloppes de saucisses					22,124		26,410		25,663		24,903
Graines					1,254		9		1,880		3,150
Effets de colons			3,252		8,312		5,635		8,712		14,093
Soie et articles en			19,428		15,797		12,296		15,727		17,173
Spiritueux et vins :—											
Whiskey	galls.	1,615	4,944	1,772	5,489	2,770	8 549	3,598	11,991	1,672	5,208
Tout autre	"	141	251	50	46						
Totaux, spiritueux et vins	"	1,756	5,195	1,822	5,535	2,770	8,549	3,598	11,991	1,672	5,208
Tabac et tabac manufacturé					15				900		
Légumes			338		166		125		48		
Bois et bois ouvré :—											
Bois de service ;—											
Madriers d'épin. blanche et autres	c. étal.	1,928	89,301	1,873	70,452	1,075	44,434	653	28,126		
Bouts de madriers	" "	96	3,067	78	2,232	45	895	27	1,029		
Lattes, perches et piquets	M	18,742	89,233	4,146	19,738	10,627	31,341		19,325		12,119
Planches et madriers	M. pds	25,324	354,871	17,338	234,528	19,228	244,336	5,770	83,902	8,313	93,305
Douves, boîtes et autres	M		2,259		9,284		7,452		5		3,895
Tous les autres bois de service			20,063		11,977		1,877		1,830		886
Tous les autres bois non ouvrés					89						
Bois ouvré ;—											
A meubles			81,935		114,570		151,124		108,592		58,787
Tous les autres bois ouvrés			37,324		61,524		17,927		12,462		10,002
Totaux, bois et bois ouvrés			678,053		524,394		499,386		255,271		178,994

Laine et lainages	526	165	96		196			
Tous les autres articles exportés	46,273	27,853	24,023	19,126	22,163			
Récapitulation.								
Exportations produits canadiens	3,900,212	3,924,023	3,954,481	4,673,997	5,522,594			
" étrangers	25,380	22,992	41,906	31,825	30,092			
Totaux exportations (march.)	3,925,592	3,947,015	3,996,387	4,705,822	5,552,686			
Monnaies et lingots								
Totaux exportations	3,925,592	3,947,015	3,996,387	4,705,822	5,552,686			
" importations	512,918	425,781	438,669	862,185	385,474			
Total du commerce	4,438,510	4,372,796	4,435,056	5,568,007	5,938,160			

COMMERCE DU CANADA AVEC L'AUTRICHE-HONGRIE.

SOMMAIRE DES IMPORTATIONS ET EXPORTATIONS.

Années fiscales.	Importations. (Marchandises.)			Exportations. (Marchandises.)			Monnaies et lingots.		Totaux des importations et des exportations	Importations pour la consommation. (Marchandises.)		
	Imposables.	En franchise.	Totaux.	Provenance canadienne.	Provenance étrangère.	Totaux.	Importations.	Exportations.		Imposables.	En franchise.	Droits perçus.
	$	$	$	$	$	$		$	$	$	$	$
1896	193,601	11,036	204,637	9,238		9,238			213,875	192,677	11,036	58,317
1897	437,558	5,184	442,742	20,804	61	20,865			463,607	428,418	5,184	110,736
1898	271,541	3,326	274,867	126		126			274,993	244,511	3,444	75,296
1899	251,146	6,631	257,777	1,380		1,380			259,157	269,252	6,631	75,186
1900	228,668	5,991	234,659	1,072		1,072			235,731	222,103	5,991	68,090
1901	281,918	7,469	289,387	1,045	56	1,101			290,488	278,768	7,469	87,404
1902	231,850	9,532	241.382	3,287		3,287			244,669	230,896	9,717	73,469
1903	310,491	40,349	350,840	1,492	61	1,553			352,393	315,799	40,744	102,032
1904	773,685	30,388	804,073	89	249	338			804,411	813,014	30,631	271,712
1905	664,951	34,508	699,459	587	101	688			700,147	659,766	34,508	183.445
1906	742,036	52,317	794,353	5,055	729	5,784			800,137	744,894	52,317	209,756
1907 (9 mois)	827,974	21,066	849,040	27,064		27,064			876,104	825,907	21,391	218,485
1908	1,327,573	38,360	1,365,933	11,315	262	11,577			1,377,510	1,292,922	38,467	369,186
1909	1,612,882	50,376	1,663,258	15,000		15,000			1,678,258	1,619,402	50,376	437,524
1910	1,327,948	82,852	1,410,800	60,466	42	60,508			1,471,308	1,311,916	82,852	368,776
1911	1,286,102	61,463	1,347,565	152,463	4,468	156,931			1,504,496	1,257,528	61,601	333,790
1912	1,489,125	44,094	1,533,219	55,662	203	55,865	56		1,589,140	1,494,324	44,197	361,773
1913	1,555,644	118,705	1,674,349	154,165	429	154,594			1,828,943	1,581,724	118,705	414,728
1914	1,703,382	84,091	1,787,473	368,425	10,399	378,824			2,166,297	1,700,401	72,620	445,041
1915	581,670	31,501	613,171	220,654	59,134	279,788			892,959	610,681	31,501	164,368

Principaux articles importés de l'Autriche-Hongrie.

Articles.		1911.		1912.		1913.		1914.		1915.	
		Quantité.	Valeur.	Quantité.	Valeur.	Quantité.	Valeur.	Quantité.	Valeur.	Quantité.	Valeur.
			$		$		$		$		$
Ale, bière et porter	impos. galls.	5,525	1,608	7,258	2,072	5,492	1,610	7,495	2,575	2,750	684
Ceintures de t. s. N. A. E. ex. de soie	"		173		512		17		5		
Livres, périodiques, etc.	"		134		332		31		123		38
	ex. de droits		2,944		2,773		6,156		9,315		2,928
Bottes, souliers et pantoufles de toute sorte excepté caoutchouc et cuir	"		1,201		4,063		3,568		2,900		2,344
Céréales	"		535		912		202,263		126,896		36,274
Millet à balais	ex. de droits		12,739		4,956		3,614		1,050		
Balais et brosses	imposables.		2,389		1,952		2,300		1,604		502
Boutons	"		71,040		48,439		75,301		69,574		18,839
	ex. de droits						519				49
Horloges	imposables.		1,399		819		931		199		555
Faux-cols et manchettes	"		30,205		52,591		36,118		30,933		4,932
Peignes	"		3,717		2,740		2,766		1,681		1,054
Cordages, corde et ficelle	"		1,449		2,169		2,932		2,417		680
	ex. de droits										
Coton et cotonnades	imposables.		33,326		37,483		55,784		47,517		17,889
	ex. de droits								595		321
Rideaux	imposables.		156				1,322		128		21
Drogues, préparat. chimiques, etc.	"		13,003		4,531		2,867		4,049		742
	ex. de droits		5,322		8,665		53,179		17,724		8,506
Poterie et porcelaine :—											
Porcelaine chinoise et autre	imposables.		4,670		1,102		1,619		441		181
Faïence C. C. ou couleur crème décorée, épongée, imprimée, et toute poterie, N.A.E.	"		2,640		1 840		1,632		2,318		1,040
Service de table en porcel. de Chine porc. et art. en gran. bl. fer ou pier.	"		48,639		58,876		73,728		70,957		25,368

COMMERCE DU CANADA AVEC L'AUTRICHE-HONGRIE—*Suite.*

PRINCIPAUX ARTICLES IMPORTÉS DE L'AUTRICHE-HONGRIE—*Suite.*

ARTICLES.		1911.		1912.		1913.		1914.		1915.	
		Quantité.	Valeur.	Quantité.	Valeur.	Quantité.	Valeur.	Quantité.	Valeur.	Quantité.	Valeur.
			$		$		$		$		$
Poterie et porcelaine:—*Fin*.....											
Autre poterie, etc.....	imposables..	.....	945	.....	803	.....	820	.....	1,118	.....	601
Totaux, poterie, etc.....	"	.....	56,894	.....	62,621	.....	77,799	.....	74,834	.....	27,190
Appareils électriques.....	"	.....	23,491	.....	23,902	.....	26,361	.....	21,767	.....	11,192
Broderies, N.A.E.....	"	.....	1,657	.....	1,252	.....	340	.....	642	.....	54
Articles de fantaisie:—											
Ornements en rassades.....	"	.....	2,392	.....	2,062	.....	247	.....	251	.....	174
Boîtes, boîtes de fantaisie, coffrets d'ornement et écritoires, etc..	"	.....	962	.....	1,198	.....	1,029	.....	1,420	.....	506
Soutaches, bracelets, cordes etc..	"	.....	8,397	.....	9,917	.....	8,049	.....	5,750	.....	862
Plumes, fruits, graines, feuilles et fleurs artificielles pour ornementer les chapeaux.....	"	.....	8,873	.....	4,901	.....	10,379	.....	5,653	.....	614
Plumes.....	"	.....	3,339	.....	2,391	.....	2,647	.....	5,311	.....	1,561
Dentelles, cols de dentelles et articles similaires, etc.....	"	.....	9,174	.....	10,024	.....	6,632	.....	4,662	.....	548
Statues et statuettes.....	"	.....	1,032	.....	845	.....	738	.....	1,538	.....	89
Jouets et poupées de tout genre..	"	.....	5,958	.....	4,930	.....	5,168	.....	5,615	.....	4,896
Tous autres articles de fantaisie..	"	.....	2,293	.....	1,446	.....	1,182	.....	2,000	.....	257
Totaux, articles de fantaisie..	"	.....	42,420	.....	37,714	.....	36,071	.....	32,200	.....	9,507
Pêcheries, articles à l'usage des....	ex. de droits.	.....	508	.....	699	.....	2,018	.....	1,059	.....	460
Lin, chanvre, jute et articles en...	imposables...	.....	16,360	.....	9,735	.....	15,463	.....	7,416	.....	3,093
	ex. de droits	.....	1,447	.....	.....	.....	.....	.....	.....	.....	.....
Fruits et noix.....	imposables...	.....	37,589	.....	34,937	.....	7,002	.....	10,536	.....	7,558
	ex. de droits	.....	.....	.....	.....	.....	.....	.....	.....	.....	.....
Pelleterie et articles en.....	imposables...	.....	5,508	.....	11,088	.....	6,684	.....	1,673	.....	.....
	ex. de droits	.....	.....	.....	.....	.....	3,551	.....	6,095	.....	9,787

Verre et verrerie :—											
Boules de verre et verrerie de table, taillée, pressée, ou moulée, verrerie de table en cristal, et autres articles en verre taillé	imposables.		15,638		32,253		51,218		36,466		15,500
Jarres, dames-jeannes en verre, bout. et carafes, flacons et fioles	"		14,999		3,937		5,189		2,486		6,696
Cheminées de lampes, abat-jours en verre ou globes	"		12,729		12,526		18,189		22,708		5,429
Glaces étamées, biseautées ou non, encadrées ou non	"		2,073		680		605		603		136
Tout autre verre, etc	imposables.		6,976		9,866		14,876		19,284		7,267
	ex. de droits										
Totaux, verre, etc	imposables.		52,415		59,262		90,077		81,547		35,028
	ex. de droits										
Gants et mitaines, de tout genre	imposables.		25,896		22,173		53,022		52,283		14,591
Colle et matière à colle, etc	"		8,196		1,457		8,404		10,667		
Herbes, fibres et articles en	"		628		51						1,348
	ex. de dr.										
Gutta-percha et articles en	imposab.		3,661		8,439		12,120		15,033		3,439
	ex. de dr.				2,663		10,269				
Cheveux	imposab.		8,597		1,381		81		297		483
	ex. de dr.		4,125		1,684						
Chapeaux, casquettes, etc	imposab.		1,325		10,990		24,300		37,776		17,039
	ex. de dr.		650		1,323		794				144
Peaux, crues, autres que fourrures	"		17,254		4,636		18,253				
Houblons	imp. liv.	99,912	30,402	51,405	35,471	119,538	44,211	194,548	33,117	20,506	11,108
Bijouterie	"		36,665		55,098		45,024		57,330		28,069
Lacets, pour souliers, chem. et corsets	"		1,503		183						317
Cuir et cuir ouvré	"		1,385		548		3,527		7,064		631
Métaux et minéraux ouvrés :—											
Laiton et articles en	imposab.		979		3,254		1,969		1,730		893
	ex. de dr.		399		1,185		6,677		3,367		4,425
Or, argent et articles en	imp.		1,850		2,502		1,909		1,413		621
Fer, acier et articles en :—											
Instruments aratoires	imp.		1,105		1,520		607		769		27
Machinerie	"		2,910		2,951				16,869		1,081
	ex. de dr.				2,042						
Articles en agate, fer ou acier émaillé, et ustensiles en fer ou en acier, etc	imposab.		3,546		6,207		12,976		23,097		5,883
Tout autre fer, etc	"		4,748		10,634		8,639		10,849		2,131
	ex. de dr.		171		782		872		448		1,411
Totaux, fer, etc	imposab.		12,309		21,312		22,222		51,584		9,122
	ex. de dr.		171		2,824		872		448		1,411

COMMERCE DU CANADA AVEC L'AUTRICHE-HONGRIE—*Suite.*

PRINCIPAUX ARTICLES IMPORTÉS DE L'AUTRICHE-HONGRIE—*Suite.*

Articles.		1911.		1912.		1913.		1914.		1915.	
		Quantité.	Valeur.	Quantité.	Valeur.	Quantité.	Valeur.	Quantité.	Valeur.	Quantité.	Valeur.
			$		$		$		$		$
Métaux et minerais et articles en :—*Suite.*											
Plomb et articles en	imposables.		4,766		2,010		1,553		1,547		101
	ex. de dr.										
Etain et articles en	imposables.		144		378		142		563		50
	ex. de dr.										
Zinc et articles en	imposables.		41						81		
	ex. de dr.		428		154						
Divers métaux et minéraux et articles en :—											
Lampes, fanaux de côté et d'avant lanternes et chandeliers	imposables.		85,919		91,651		144,821		177,078		59,828
Objets nickelés, N.A.E.	"		2,594		1,785		1,373		1,263		352
Tous les autres métaux et minéraux etc.	"		9,518		6,934		8,506		14,589		2,668
	ex. de dr.		7,406		5,551		3,815		4,332		2,084
Totaux, métaux et minéraux et articles en	imposables.		118,120		129,826		182,495		249,848		73,635
	ex. de dr.		8,404		9,714		11,364		8,147		7,920
Eaux minérales et gazeuses	imposables.		5,655		4,514		6,046		4,772		2,816
	ex. de dr.										
Instruments de musique	imposables.		6,943		13,395		9,967		17,977		8,866
	ex. de dr.										
Instruments d'optique, etc.	imposables.		876		81		32		729		37
	ex. de dr.						89		70		92
Emballages	imposables.		17,135		14,480		23,782		25,116		9,765
Peintures, dessins, etc.	"		1,332		729		631		819		469
	ex. de dr.		73		180		800		282		
Peintures et couleurs	imposables.		3,320		679		188		49		126
	ex. de dr.										
Papier et articles en	imposables.		14,282		14,424		19,303		25,228		6,133
	ex. de dr.								60		
Crayons de plomb en bois ou autrem.	imposables.		1,520		3,186		5,185		15,797		7,242
Pierres précieuses	imposables.		2,817		8,560		5,793		8,319		7,210
	ex. de dr.						150		93		

Provisions	imposables			1,479		017		203		1,594		
Rubans	"			1,179		3,490		902		355		45
Graines	"							2				
	ex. de dr.			2,817		4,376		634		1,870		
Effets de colons	"			1,465		515		4,570		16,557		765
Soies et soieries :—												
Vêtements	imposables			3,684		1,475		1,663		1,933		140
Tissus, N.A.E.	"			97,345		190,852		173,540		224,608		106,580
Toutes autres soies	imposables			3,094		1,818		1,711		234		105
	ex. de dr.			97						2,154		
Totaux, soie, etc	imposables			104,123		194,145		176,914		226,775		106,825
	ex. de dr.			97						2,154		
Spiritueux et vins	imposables			1,035		844		1,492		2,048		283
Sucre	"	liv.	5,689,766	184,890	8,713,092	325,942	40,189	1,828		1,614		82
Tabac et tabac ouvré	imposables			3,960		1,621		1,120		1,709		246
	ex. de dr.											
Pipes à fumer, montures de pipes, boîtes à cigares et à cigarettes, etc.	imposables			117,507		122,178		153,840		182,776		50,885
Valises, portefeuilles, bourses, boîtes à chapeaux, etc	"			3,299		6,501		5,588		7,006		1,939
Parapluies, parasols et ombrelles de tout genre, et matériaux pour	"			1,898		211		49		9		109
Montres	"			4,686				1,367		305		27
Bois et bois ouvré :—												
Meubles	imposables			13,010		11,716		23,442		22,220		11,470
Tous autres bois	"			2,995		3,750		3,084		3,702		2,550
	ex. de dr.							63				
Totaux, bois, etc	imposables			16,005		15,466		26,526		25,922		14,020
	ex. de dr.							63				
Laine et lainages :—												
Couvrepieds	imp.	liv.	5,452	2,178	23,392	4,429	23,681	4,889		1,987		774
Tapis :—												
Tapis de tout genre	"			5,090		5,266		2,848		4,818		2,040
Nattes et paillassons, y compris tapis de foyer de 30 pds car. et plus petits, laine, N.A.E.	imposables			2,371		7,174		3,188		5,224		387
Vêtements :—												
Châles	"			10,672		2,203		3,758		6,190		1,403
Autres vêtements, N.A.E.	"			1,297		3,598		3,605		1,802		2,788
Tissus :—												
Casimirs, draps et doeskins	"	vgs.	20,401	14,360	22,199	16,128	5,789	5,613	45	85	248	272
Autres tissus, N.A.E.	"			8,020		11,665		28,676		11,152		3,759
Feutre pressé, de tout genre, ni rempli, ni recouvert d'aucun tissu	"	liv.	540,231	106,781	151,180	33,638	107,235	29,981	182,743	50,599	38,965	9,466

COMMERCE DU CANADA AVEC L'AUTRICHE-HONGRIE—*Suite.*

PRINCIPAUX ARTICLES IMPORTÉS EN AUTRICHE-HONGRIE—*Fin.*

ARTICLES.	1911.		1912.		1913.		1914.		1915.	
	Quantité.	Valeur.	Quantité.	Valeur.	Quantité.	Valeur.	Quantité.	Valeur	Quantité.	Valeur.
		$		$		$		$		$
Laine et lainages—*Suite.*										
Autres importations ... imposables						131		764		
ex. de dr...		270								
Total, laines et lainages imposables		150,769		84,101		82,689		82,621		20,889
ex. de dr.		270								
Tous autres articles importés. imposables		8,345		9,218		11,406		27,211		14,820
ex. de dr.		3,348		1,910		2,682		19,020		534
Récapitulation.										
Importations—Imposables		1,286,102		1,489,125		1,555,644		1,703,382		581,670
En franchise		61,463		44,094		118,705		84,091		31,501
Total, importations (march.)		1,347,565		1,533,219		1,674,349		1,787,473		613,171
Monnaies et lingots				56						
Total, importations		1,347,565		1,533,275		1,674,349		1,787,473		613,171
" exportations		156,931		55,865		154,594		378,824		279,788
Total, commerce		1,504,496		1,589,140		1,828,943		2,166,297		892,959

Principaux articles exportés en Autriche-Hongrie.

Articles.		1910.		1911.		1912.		1913		1914.	
		Quantité.	Valeur.	Quantité.	Valeur.	Quantité.	Valeur.	Quantité.	Valeur.	Quantité.	Valeur.
			$		$		$		$		$
Livres, photographies, etc			2,204		20				275		106
Céréales :—											
Céréales préparées			989		2,957		1,140		1,528		
Farine de blé	brls.							18,193	76,994	3,495	13,169
Toutes autres									742		186,281
Totaux, céréales			989		2,957		1,140		79,264		199,450
Poisson							2,700		10,060		
Fruits et noix			2,486						11		
Fourrures			1,004						450		158
Métaux at minéraux et articles en—											
Fer et acier, et articles en—											
Instruments agricoles—											
Herses	nomb.	305	6,621			135	2,895	70	1,365	2	40
Moissonneuses-lieuses	"	720	76,458	184	19,426	717	77,378	1,164	124,415	78	8,305
Râteaux à foin	"	271	7,042	80	2,773	150	5,156	237	7,182	30	579
Faucheuses	"	550	19,014	54	1,635	210	7,352	420	14,248	40	1,359
Charrues	"	17	1,095								
Moissonneuses	"	91	6,109	57	2,497	30	1,765	50	2,916		
Autres instruments			18,308		5,052		9,063		341		
Parties de			7,059		9,482		7,484		11,584		132
Total, machines agricoles			141,706		40,865		111,093		162,051		10,415
Machinerie							700		250		175
Autre fer et acier ouvré			66		32		125		1,097		155
Divers métaux et minéraux ouvrés—											
Asbeste	tonn.	24	720	35	1,010	1,385	32,114	3,234	72,730	1,514	37,024
Autres métaux divers, etc			3,924		5,485		4,835		5,178		1,240
Totaux, métaux et minéraux ouvrés			146,416		47,392		148,867		241,306		49,009
Suif	liv.			64,605	3,917						
Tous autres articles exportés			3,832		1,579		1,887		47,458		31,065

106—3½

COMMERCE DU CANADA AVEC AUTRICHE-HONGRIE—*Fin.*

PRINCIPAUX ARTICLES EXPORTÉS EN AUTRICHE-HONGRIE—*Fin.*

ARTICLES.	1911.		1912.		1913.		1914.		1915.	
	Quantité.	Valeur.	Quantité.	Valeur.	Quantité.	Valeur.	Quantité.	Valeur.	Quantité.	Valeur.
		$		$		$		$		$
Récapitulation.										
Exportations—Canadiennes		152,463		55,662		154,165		368,425		220,654
Etrangères		4,468		203		429		10,399		59,134
Total, exportations (mdses)		156,931		55,865		154,594		378,824		279,788
Monnaies et lingots										
Total, exportations		156,931		55,865		154,594		378,824		279,788
" importations		1,347,565		1,533,275		1,674,349		1,787,473		613,171
Total du commerce		1,504,496		1,589,140		1,828,943		2,166,297		892,959

COMMERCE DU CANADA AVEC LES AÇORES ET MADÈRE.

Sommaires des importations et exportations.

Années fiscales.	Importations—(Marchandises.)			Exportations—(Marchandises.)			Monnaies et lingots.		Totaux des importations et exportations.	Importations pour la consommation—(Marchandises.)		
	Imposables.	En franchise.	Totaux.	Provenance canadienne.	Provenance étrangère.	Totaux.	Importations.	Exportations.		Imposables.	En franchise.	Droits perçus.
	$	$	$	$	$	$	$	$	$	$	$	$
1896	291		291	22,822		22,822			23,113	291		158
1897	91		91	14,685		14,685			14,776	91		51
1898				10,462		10,462			10,462			
1899	35		35	11,573		11,573			11,608	35		29
1900				20,874		20,874			20,874			
1901	168		168	5,018		5,018			5,186	168		69
1902	241		241	27,362		27,362			27,603	254		122
1903	317		317	26,205		26,205			26,522	427		219
1904				27,517		27,517			27,517			
1905	716		716	29,757		29,757			30,473	459		302
1906				31,362		31,362			31,362	44		34
1907 (9 mois)				33,859		33,859			33,859			
1908				36,802		36,802			36,802			
1909				20,385		20,385			20,385			
1910	224		224						224	44		13
1911	31		31	29,560		29,560			29,591	111		61
1912	488		488	17,191		17,191			17,679	488		148
1913	234		,234	32,690		32,690			33,924	1,211		408
1914	4,88		4,887	33,988		33,988			38,875	5,282		1,657
1915	2,089		2,089	6,279		6,279			8,368	1,865		645

COMMERCE DU CANADA AVEC LES AÇORES ET MADÈRE—*Fin.*

Principaux articles exportés aux Açores et à Madère.

Articles,	1911.		1912.		1913.		1914.		1915.	
	Quantité.	Valeur.	Quantité.	Valeur.	Quantité.	Valeur.	Quantité.	Valeur.	Quantité.	Valeur.
		$		$		$		$		$
Coton et cotonnade..... imposables.	.....	.....	.....	.....	.....	1,007	.....	3,700	.....	1,023
Lin, chanvre, jute ouvrés..... "	.....	.....	.....	488	.....	76	.....	824	.....	335
ex. de dr...	.....	.....	.....	.....	.....	.....	.....	.....	.....	.....
Vins et spiritueux..... imp. gal....	.....	.....	.....	.....	75	117	282	330	277	504
Bois et articles en bois..... "	.....	31	.....	.....	.....	.....	.....	25	.....	.....
ex. de dr....	.....	.....	.....	.....	.....	.....	.....	.....	.....	.....
Tous autres articles importés.... imposables.	.....	.....	.....	.....	.....	34	.....	8	.....	227
ex. de dr..	.....	.....	.....	.....	.....	.....	.....	.....	.....	.....
Récapitulation.										
Importations—Imposables.	.....	31	.....	488	.....	1,234	.....	4,887	.....	2,089
Exemptes de droits.....	.....	.....	.....	.....	.....	.....	.....	.....	.....	.....
Total, exportations (march.).....	.....	31	.....	488	.....	1,234	.....	4,887	.....	2,089
Monnaies et lingots.....	.....	.....	.....	.....	.....	.....	.....	.....	.....	.....
Total, exportations.....	.....	31	.....	488	.....	1,234	.....	4,887	.....	2,089
" importations.....	.....	29,560	.....	17,191	.....	32,690	.....	33,988	.....	6,279
Total du commerce.....	.....	29,591	.....	17,679	.....	33,924	.....	38,875	.....	8,368

Principaux articles exportés aux îles Açores et Madère.

Articles.	1911.		1912.		1913.		1914.		1915.	
	Quantité.	Valeur.	Quantité.	Valeur.	Quantité.	Valeur.	Quantité.	Valeur.	Quantité.	Valeur.
		$		$		$		$		$
Poisson:—Morue, salée chèche..... quin.	461	2,880	128	950						
Métaux:—Fer et acier et articles en.....				381						8
Bois:—Madriers et planches..... m. pds	1,164	26,680	671	15,860	1,316	32,590	1,401	33,960	348	6,244
Autres bois						100				27
Tous autres articles exportés.....								28		
Récapitulation.										
Exportations—Canadiennes.....		29,560		17,191		32,690		33,988		6,279
Etrangères.....										
Total, exportations (marchandises)...		29,560		17,191		32,690		33,988		6,279
Monnaies et lingots.....										
Total, exportations.....		29,560		17,191		32,690		33,988		6,279
" importations.....		31		488		1,234		4,887		2,089
Total du commerce		29,591		17,679		33,924		38,875		8,368

COMMERCE DU CANADA AVEC LA BELGIQUE.

SOMMAIRE DES IMPORTATIONS ET EXPORTATIONS.

Années fiscales.	Importations (Marchandises.)			Exportations (Marchandises.)			Monnaies et lingots.		Totaux des importations et exportations.	Importations pour la consommation. (Marchandises.)		
	Imposables.	En franchise.	Totaux.	Provenance canadienne.	Provenance étrangère.	Totaux.	Importations.	Exportations.		Imposables.	En franchise.	Droits perçus.
	$	$	$	$	$	$	$	$	$	$	$	$
1896	843,391	84,066	927,457	95,328	2,703	98,031	.....	.....	1,025,488	836,693	84,065	192,458
1897	928,565	260,876	1,189,441	231,295	123,289	354,584	.....	.....	1,544,025	904,023	259,609	250,770
1898	1,343,935	106,262	1,450,197	803,655	170,289	973,944	.....	.....	2,424,141	1,123,848	106,262	287,412
1899	2,215,951	95,379	2,311,330	445,667	403,746	849,413	.....	.....	3,160,743	2,223,479	95,244	663,898
1900	3,170,724	131,027	3,301,751	859,715	338,083	1,197,798	.....	.....	4,499,549	3,092,514	131,404	916,374
1901	3,561,218	222,701	3,783,919	1,728,484	1,077,658	2,806,142	.....	.....	6,590,061	3,606,361	222,089	1,081,163
1902	1,390,918	274,757	1,665,675	1,363,058	1,081,392	2,444,450	.....	.....	4,110,125	1,436,842	274,757	387,008
1903	1,899,345	750,145	2,649,490	1,658,163	492,387	2,150,550	.....	.....	4,800,040	2,050,197	749,985	602,178
1904	1,874,715	1,517,669	3,392,384	830,174	296,243	1,126,417	.....	.....	4,518,801	1,611,789	1,517,724	444,515
1905	1,468,292	525,927	1,994,219	1,688,116	51,691	1,739,807	.....	.....	3,734,026	1,248,946	526,241	321,095
1906	1,943,473	379,589	2,323,062	1,187,950	377,216	1,565,166	.....	.....	3,888,228	2,230,483	379,589	511,585
1907 (9 mois)	1,261,237	441,432	1,702,669	1,274,582	583,376	1,857,958	.....	.....	3,560,627	1,253,696	441,483	261,263
1908	1,661,614	744,357	2,405,971	2,248,747	1,128,732	3,377,479	.....	.....	5,783,450	1,646,935	733,714	375,296
1909	1,346,024	505,823	1,851,847	2,699,162	1,228,283	3,927,445	.....	.....	5,779,292	1,396,518	505,070	357,745
1910	2,121,299	1,129,604	3,250,903	1,840,156	1,059,936	2,900,092	.....	.....	6,150,995	2,110,284	1,129,604	520,726
1911	2,691,956	938,384	3,630,340	1,908,357	865,087	2,773,444	.....	.....	6,403,784	2,675,130	939,224	539,675
1912	2,573,448	1,109,312	3,682,760	2,851,044	881,178	3,732,222	.....	.....	7,414,982	2,575,165	1,111,254	521,235
1913	2,610,095	1,486,337	4,096,432	4,241,568	567,429	4,808,997	.....	.....	8,905,429	2,535,789	1,484,389	574,815
1914	2,978,570	1,512,874	4,491,444	4,269,394	550,449	4,819,843	.....	.....	9,311,287	2,977,584	1,512,892	618,894
1915	1,204,517	651,050	1,855,567	2,220,709	1,038,650	3,259,359	.....	.....	5,114,926	1,223,819	652,144	266,119

Principaux articles importés de la Belgique.

Articles.		1911.		1912.		1913.		1914.		1915.	
		Quantité.	Valeur.	Quantité.	Valeur.	Quantité.	Valeur.	Quantité.	Valeur.	Quantité.	Valeur.
			$		$		$		$		$
Animaux vivants :—											
Chevaux	imp. nomb.	1	500					11	2,750	7	7,876
	ex. de dr.	96	56,085	57	54,148	79	28,040	25	18,250	17	12,201
Autres animaux vivants	imposables		12		2						
	ex. de dr								27		361
Total animaux vivants	imposables		512		2				2,750		7,876
	ex. de dr		56,085		54,148		28,040		18,277		12,562
Asphalte	ex de dr. quint.			7,750	5,756	10,500	8,330	10,873	7,631	17,200	11,468
Paniers de tout genre N.A.E.	imposables		5,637		19,559		13,324		22,370		10,874
Livres, publications périodique, etc.—											
Bibles, livres de prières, psaumes et hymnes, et traités religieux, etc	ex de dr.		48,530		36,531		45,910		25,926		17,699
Livres, imprimés, publications périodiques et brochures ou parties de, N.A.E	imposables		8,139		10,612		15,171		24,669		9,530
Tous autres livres, etc	"		402		48		1,116		1,004		267
	ex. de dr.		3,067		3,650		5,437		2,392		2,540
Totaux liv., publ., période., etc.	imposables		8,841		10,660		16,287		25,673		9,797
	ex. de dr.		51,597		40,181		51,347		28,318		20,239
Scories de hauts-fourneaux	ex de dr.				2,068		14,990		6,834		
Céréales	imposables		1,131		5,162		10,664		18,454		15,889
Briques, argiles, tuiles, etc	"		12		7		8				
	ex. de dr.		834		793		2,040		834		218
Balais et brosses	imposables		2,062		1,611		422		98		380
Boutons	"		4,553		4,716		6,396		10,906		4,852
	ex. de dr.		320								
Tapis, nattes et paillassons	imposables		4,289		4,070		5,401		8,855		4,187
Voitures, etc	"		6,611		18,189		5,988		2,045		4,204

COMMERCE DU CANADA AVEC LA BELGIQUE—*Suite.*

PRINCIPAUX ARTICLES IMPORTÉS DE LA BELGIQUE—*Suite.*

ARTICLES.		1911.		1912.		1913.		1914.		1915.	
		Quantité.	Valeur.	Quantité	Valeur.	Quantité.	Valeur.	Quantité.	Valeur.	Quantité.	Valeur.
			$		$		$		$		$
Ciment :											
De Portland	imp. qtx	66,408	20,536	29,010	7,498	21,375	7,175	722	202	6,803	2,695
Tous autres	"	.....	7	.....	130	.....	230	.....	1,255	.....	392
Totaux, ciment	"	.....	20,543	.....	7,628	.....	7,405	.....	1,457	.....	3,087
Horloges, clefs et mouvements d'horloges	imposables.	.....	16,082	.....	5,432	.....	4,376	.....	3,981	.....	747
Cacao fèves, gousses, pâte, chocolat	" liv	14,904	3,374	13,476	3,299	60	13	1,233	165	412	52
et préparations de	ex. de dr. liv	6,580	795	.....	.....	.....	.....	.....	.....	.....	.....
Café	imp. liv.	7,168	358	63,033	3,257	135,296	8,329	81,260	3,344	2,959	141
	ex. de dr. liv.	.....	.....	.....	.....	.....	.....	.....	.....	.....	.....
Corsets	imposables.	.....	5,174	.....	3,892	.....	1,687	.....	2,118	.....	456
Coton et cotonnades :—											
Vêtements	imposables.	.....	18,374	.....	14,819	.....	11,482	.....	11,819	.....	2,192
Broderies	"	.....	5,897	.....	12,874	.....	10,618	.....	7,180	.....	506
Tissus ;—											
Gris, non blanchis	" vgs	375	80	1,353	54	113	31	1,100	155	3,505	1,280
Impr., teints ou colorés, N.A.E.	" "	45,210	10,639	7,882	1,935	35,566	7,040	48,890	10,260	12,587	5,265
Velours, velvantines et tissus en peluche, N.A.E.	" "	5,031	2,239	9,834	1,690	6,158	4,111	10,020	4,815	5,500	2,881
Blancs ou blanchis	" "	16,387	2,869	7,417	1,520	14,728	3,690	3,047	805	688	112
Autres tissus, N.A.E.	"	.....	.....	.....	.....	.....	12	.....	272	.....	212
Dentelle, blanche et crème	"	.....	7,227	.....	5,465	.....	7,107	.....	9,359	.....	2,361
Fil à coudre, sur bobines	"	.....	9,908	.....	6,842	.....	7,248	.....	5,086	.....	2,005
Ficelles	" livres	724	228	1,100	626	.....	.....	.....	.....	.....	.....
	ex. de dr. "	11,951	10,864	12,217	8,522	1,750	1,976	574	540	.....	.....
Tout autre coton, etc.	imposables.	.....	9,659	.....	8,734	.....	13,826	.....	16,041	.....	7,568
	ex. de dr.	.....	.....	.....	.....	.....	.....	.....	.....	.....	.....
Totaux, coton, etc.	imposables.	.....	67,120	.....	54,559	.....	65,165	.....	65,792	.....	24,382
	ex. de dr.	.....	10 864	.....	8,522	.....	1,976	.....	540	.....	.....

Rideaux	imposables		715		308		856		623		250
Drogues, teintures, prod. chimiq., etc.:—											
Ammonia, nitrate d'	ex.de dr. liv.			177,066	9,936	125,700	6,208	1,667,851	93,888	1,044,689	55,267
Dextrine, sèche	impos. "	25,028	935	46,680	2,460	217,234	7,316	89,406	3,083		
Gélatine ou colle de poisson	" "	14,531	2,323	50,229	8,877	35,313	5,166	17,964	3,225	20,876	4,018
Glycérine, à l'état naturel, p. serv. à la fabr. de glycérine raffinée	ex.de dr. "			14,013	4,890	179,923	20,175	218,340	31,836		
Glycérine pour la fabrication des explosifs	" "	68,327	8,474			43,920	6,917	66,425	10,824		
Glycérine, N.A.E	impos. "			6,440	929	12,590	1,233				
Réglisse en pâte, en rouleaux et en bâton, non sucrée, N.A.E	" "	6,100	653	4,350	470	522,244	41,675	81	11		
Extraits de campêche	ex.de dr. "	241,029	9,931			53,710	1,097				
Préparations médicinales, chimiq. et pharmaceutiques, y compris les préparations brevetées	imposables		2,800		1,401		762		1,033		363
Cristaux d'acide tartrique	ex.de dr. liv.	69,375	12,481	9,487	2,279	59,514	13,842				
Toutes autres drogues, etc	imposables		17,912		7,442		10,095		5,985		2,037
	ex.de dr. liv.		8,174		10,944		22,739		24,382		10,339
Totaux, drogues, etc	imposables		24,623		21,579		66,247		13,337		6,418
	ex. de dr.		39,050		29,049		70,978		160,930		65,606
Poterie et porcelaine :—											
Porcelaine chinoise et autre	imposables		3,514		121		42				
Faïence C. C. ou couleur crème décorée, épongée, imprimée, et toute poterie, N.A.E	"		337		1,152		1,540		544		67
Articles de table, porcelaine, faïence blanche ou faïence fine	"		23,572		7,083		8,857		4,217		679
Toute autre poterie, etc	"		1,186		2,085		2,209		390		126
Totaux, poterie, etc	"		28,609		10,441		12,648		5,151		872
Appareils électriques	"		2,193		5,189		4,293		3,073		300
Broderies, N.A.E	"		694		2,722		843		3,481		100
Articles de fantaisie :—											
Ornements en rassades et statuettes, N.A.E	"		1,076		2,098		312		753		337
Boîtes, coffrets d'ornement et écritoires, etc	"		1,384		747		330		771		357
Soutaches, millerets, cordes	"		4,608		8,259		5,693		2,999		1,716
Plumes, fruits, graines, feuilles et fleurs artificielles pour chapeaux	"		524		822		1,104		107		300

COMMERCE DU CANADA AVEC LA BELGIQUE—*Suite.*

PRINCIPAUX ARTICLES IMPORTÉS DE DA BELGIQUE—*Suite.*

ARTICLES.		1911		1912.		191		1914		1915.	
		Quantité.	Valeur.	Quantité.	Valeur.	Quantité.	Valeur.	Quantité.	Valeur.	Quantité.	Valeur.
			$		$		$		$		$
Articles de fantaisie :—*Fin.*											
Plumes	imposables		5,186		2,034		244	26			359
Dentelle, cols en dentelle et articles similaires	"		7,501		6,052		5,660		4,561		884
Jouets et poupées de toutes sortes	"		6 426		1,414		4,239		592		2,231
Tous autres articles de fantaisie	"		48		1,073		1,262		143		
Totaux, articles de fantaisie	"		26,753		22,499		18,844		10,652		6,184
Engrais	"		121				214		1,105		13,144
	ex. de dr.		727		14,900		2,974		2,072		7,069
Lin, chanvre, jute et articles en	ex. de dr.		9,745		14,783		12,428		14,027		6,087
	imposables.		755		4,556		12,105		8,669		3,948
Fruits et noix	imposables.		31		2,428		1,107		456		
	ex. de dr.										
Fourrures et articles en	imposables.		11,105		2,880		4,619		3,112		7,639
	ex. de dr.				2,317		27,347		1,993		
Verre et verrerie—											
Boules de verre et verrerie de table, taillée. pressée, ou moulée, décorée ou non	imposables		43,311		36,111		47,139		67,776		22,281
Jarres, dames-jeannes en verre, bout. et carafes, flacons et fioles.	"		2,423		15,753		3,189		5,889		1,000
Verre à vitre, commun et non coloré ; et verre uni de couleur, teint., etc	impos. pds c.	25,674,522	559,572	31,798,441	755,535	29,929,992	685,888		623,698		279,701
Verre uni, bombé et en feuilles N.A.E.	"		7,281		16,058		14,885		18,119		4,004
Glaces, non biseautées, en feuilles ou carreaux	impos. pds c.	1,066,274	216,589	1,415,746	267,986	2,210,883	415,342	1,960,655	383,810	775,467	164,521
Tous autres	imposables		28,241		18,934		41,666		39,799		9,722
	ex. de dr.		939		53		2,543		15,579		2,222
Totaux, verre et verrerie	imposables.		857,417		1,110,377		1,208,109		1,139,091		481,229
	ex. de dr.		939		53		2,543		15,579		2,222

Gants et mitaines	imposables.		53,093		17,377		9,373		2,379		4,463
Mucilage, colle et m. à f. de la colle	"		5,508		7,258		13,789		6,416		3,233
Poudre à canon	"		2,764		1,921		2,603		3,004		1,143
Gutta-percha, et caoutchouc et articles en	"		2,677		350		1,632		5,218		3,516
	ex. de dr.		2,067		15,645		85,776		26,029		26,867
Chapeaux, casquettes et bonnets, etc.	imposables.		5,391		6,646		10,706		12,634		2,131
	ex. de dr.		961		9,776		12,380		20,963		4,028
Peaux crues, autres que fourrures	"		39,846		2,272		4,720		2,734		
Houblon	imp. liv	8,281	2,612	2,091	1,798	29,528	8,265				
Bijouterie	"		5,718		1,699		1,761		350		73
Lacets p. chauss., chem. et corsets,	"		60,023		71,614		79,954		72,791		24,616
Cuir et cuir ouvré	"		4,120		8,597		8,486		1,497		1,443
Marbre et marbre ouvré	"		777		4,611		156		3,442		3,404
Métaux et minéraux ouvrés—											
Cuivre, jaune et en	imposables.		2,093		845		2,019		715		2,414
	ex. de dr.		940		8,584		2,747		5,809		232
" rouge "	imposables.		263		48		67		25		42
	ex. de dr.		476				949		188		
Or et argent et articles en	imposables.		147		715		522		763		
	ex. de dr.										
Fer et acier ouvrés—											
Fer et acier laminés en poutres, en U et d'angle, et fer et acier laminés d'aut. formes, ni percés à l'emp.-pièce ni forés et sans autre plus-value, pes. au moins 35 liv. à la verge de long., à l'exclusion des pièces de forme carrée, plate, ovale ou ronde et des rails de chemin de fer	imp. qtx	192,658	211,414	91,005	99,149	68,246	80,351	274,623	337,025	12,798	18,121
Fer et acier lam., d'angles, à T, en poutrelles, en U, en longrines et sous d'autres formes, non poinçonnés ni forés ni autrem. ouvrés que laminés, N.A.E.	" "	8,369	9,225	5,088	6,280	3,233	3,550	41,223	50,575	4,005	4,801
Essieux et parties d'essieux, N.A.E., et ébauches d'essieux et parties en fer ou en acier pour wagons de chemin de fer ou autres véhicules	" "	364	675			154	515		48,328		6,643
Fer et acier en barres lam., soit en rouleaux, bottes, baguettes ou barres, y compris les formes rondes, ovales, carrées et plates, N.A.E.	" "	6,891	7,696	58,176	67,276	1,424	1,882	61,627	79,558	30,735	33,350
Massets de fer ou d'acier, pesant moins 60 l. par vge de long.	" "	210,100	200,692	168,441	147,470			64,160	56,157	30,287	26,920
Séparateurs de crème et bols en acier, pour	ex. de droits		11,930		13,938		6,888		24,407		39,619

COMMERCE DU CANADA AVEC LA BELGIQUE—*Suite.*

PRINCIPAUX ARTICLES IMPORTÉS DE LA BELGIQUE—*Suite.*

ARTICLES.		1911.		1912.		1913.		1914.		1915.	
		Quantité.	Valeur.	Quantité.	Valeur.	Quantité.	Valeur.	Quantité.	Valeur.	Quantité.	Valeur.
Métaux et minéraux et articles en—*Fin.*			$		$		$		$		$
Fer et acier ouvré—Fin.											
Coutellerie	imposables.		7,034		8,347		2,087		7,044		70
Ebauches de barres plates à œillets, ni poinçonnées ni forées, pour être exclus. emp. dans la const. de ponts, de voit. de ch. de fer et aut. ouvr. et acier	" tonnes	5	154								
Mousquets, carabines et autres armes à feu	imposables.		34,727		48,235		77,369		86,755		38,327
Quincaillerie :— pour constructeurs, ébénistes, bourreliers, selliers, et ferrures de voitures, y compris étrilles, N. A.E.	"		3,904				67		547		57
Feuillard en fer, en lames ou bandes de fer ou d'acier	" qtx	8,690	12,761	5,349	7,084	735	1,315	3,555	5,530	1,109	1,529
Fer et acier, lingots, ling. à l. et loup.; plaq., barres pudd., massiaux et aut. formes, n.a.e., m. finis que les b. de fer ou d'acier mais plus avancés que le fer en gueuse, les fontes excep.	"	26,549	25,164								
Machinerie	"		3,355		12,000		5,820		14,519		146
	ex. de dr.		9,785		7,206						
Plaques d'acier dites universal mill et plaques à bord méplati pas plus de 12 pcs de larg. pour la construct. de ponts ou autres structures et pour wagons	imp. qtx	9,584	10,921	2,460	3,056				54,356		
Plaques de fer ou d'acier, laminées de pas moins de 30 pcs de large et de pas moins de ¼ de pce d'épaisseur, pour la fabric. exclus. de chaudières	ex. de dr. "	3,278	4,270	29,063	39,430			865			43

Plaques de fer ou d'acier, laminées de pas moins de 30 pcs de large et de pas moins de ¼ de pce d'épaisseur, N.A.E.	imp. qtx	4,197	4,908	3,497	4,460	45	68	16,530	22,502	1,553	1,604
Tôle ou plaques de fer ou d'acier laminées, corroy. ou non, et lames de fer ou d'a. à can. corr. ou lamin. en cannel., N.A.E.	" "	18,187	23,741	21,261	25,682	251	320	22,200	28,454	2,808	3,163
Rails d'acier	" tonnes	115	2,902								
Eclisses de chemin de fer, etc	" "	2	55								
Tôle de fer ou d'acier lam. du cal. n° 14 et au-dessous, N.A.E	impos. qtx	17,907	38,294	25,835	51,099	4,349	12,912	6,509	14,232	1,572	2,567
Lames de fer ou d'ac. à can. corroyées ou lam. en cannel, la fabric. de tuy. de fer ou d'a. forgé	" "	215	290							558	610
Bandages de roues de locomotives et de wagons, en acier brut	ex. de dr. qtx	541	884	187	367			500	762	3,474	7,105
Tuyaux	imposables		12,759		2,900		4,821		12,412		398
	ex. de dr.		18,395		18,477		1,927		278		4,414
Ustensiles en agate, fer ou acier émaillé et ustensiles de fer ou d'acier	imposables.		4,440		483		2,006		3,587		635
Fil métallique	" liv.	178,876	4,721	137,100	3,904		1,015		579		644
	ex. de dr. "	1,417,500	31,282	1,088,100	20,784	1,250,600	25,657	56,000	1,171	67,700	1,604
Baguettes rondes en fer ou acier en rouleaux de pas plus de ⅜ de pce de diamètre, etc	" qtx	7,787	8,765	27,619	31,081			21,964	27,170	51,516 13,887	52,643 15,034
Tous autres	imposables		24,592		14,614		6,139		46,266		6,430
	ex. de dr.		9,261		1,467		676		2,929		653
Totaux, fer et acier ouvrés	imposables		644,514		502,039		200,243		868,486		198,658
	ex. de dr.		94,572		132,750		35,148		57,858		68,472
Plomb et plomb ouvré	imposables		187		3,900		3,258		1,997		32
	ex. de dr		546		338		1,122		1,382		716
Etain et étain ouvré	imposables		278		209		65		73		238
	ex. de dr.		426						690		
Zinc et articles en—											
Zinc commercial	ex. de dr. qtx	1,726	9,196	13,425	75,690	17,511	102,382	18,243	89,671	14,478	72,043
Zinc en blocs, gueuse et feuilles	" "	13,422	76,159	11,273	71,034	22,012	141,327	19,900	111,716	6,920	36,616
Tous autres	imposables				41		291				3,006
	ex. de dr.										
Totaux, zinc et articles en	imposables				41		291				3,006
	ex. de dr.		85,355		146,724		243,709		201,387		108,659

COMMERCE DU CANADA AVEC LA BELGIQUE—*Suite.*

PRINCIPAUX ARTICLES IMPORTÉS DE LA BELGIQUE—*Suite.*

ARTICLES.		1911.		1912.		1913.		1914.		1915.	
		Quantité.	Valeur.	Quantité.	Valeur.	Quantité.	Valeur.	Quantité.	Valeur.	Quantité.	Valeur.
			$		$		$		$		$
Métaux et minéraux ouvrés :—*Suite.*											
Divers métaux et minéraux ouvrés, N.A.E.	imposables.	.....	7,154	.....	12,214	.....	41,242	.....	17,694	.....	11,239
	ex. de dr	.....	9,721	.....	2,117	.....	2,552	.....	12,016	.....	1,625
Totaux, métaux et minéraux, et articles en	imposables.	.....	654,636	.....	520,101	.....	247,707	.....	889,753	.....	215,629
	ex. de dr	.....	192,036	.....	290,513	.....	286,227	.....	279,330	.....	179,704
Nourriture lactée et autres préparations similaires	imposables.	.....	155	.....	335	.....	905	.....	2,584	.....	1,378
Eau minérale	"	.....	23,550	.....	7,783	.....	24	.....	31	.....	.....
	ex. de dr.	.....	.....	.....	.....	.....	.....	.....	.....	.....	.....
Toile cirée	imposables	.....	1,078	.....	1,942	.....	2,797	.....	3,961	.....	1,012
Huiles	"	.....	2,026	.....	12,380	.....	5,353	.....	3,252	.....	12,333
	ex. de dr.	.....	13,169	.....	15,128	.....	67,704	.....	80,337	.....	.....
Colis et emballages	imposables	.....	60,415	.....	62,745	.....	71,796	.....	67,221	.....	28,864
Peintures à l'huile ou aquarelles, impressions, gravures, dessins plans de construction, photographies et images, N.A.E.	imposables.	.....	233	.....	830	.....	329	.....	146	.....	348
	ex. de dr.	.....	8,023	.....	915	.....	5,570	.....	3,558	.....	13,018
Peintures et couleurs	imposables	.....	43,492	.....	43,406	.....	40,672	.....	72,021	.....	19,350
	ex. de dr.	.....	4,167	.....	210	.....	5,308	.....	1,747	.....	376
Papier et articles en—											
Papier de tenture, y compris bordures	imp. roul.	4,276	1,225	14,844	1,091	4,016	805	23,065	3,569	3,640	1,011
Papier réglé, bordé et en boîtes	imposables.	.....	30,387	.....	42,116	.....	34,405	.....	31,275	.....	9,056
Papier d'emballage	imp. liv.	78,355	3,223	54,144	2,978	8,418	311	133,994	6,512	79,374	4,404
Tout autre papier, etc	imposables	.....	53,720	.....	70,414	.....	87,687	.....	100,369	.....	48,325
	ex. de dr.	.....	.....	.....	.....	.....	614	.....	.....	.....	145
Totaux, papier, etc	imposables	.....	88,555	.....	116,599	.....	123,208	.....	141,725	.....	62,796
	ex. de dr.	.....	.....	.....	.....	.....	614	.....	.....	.....	145

Crayons de plomb	imposables.		2,139		5,200		4,082		1,343		343
Parfumerie	"		4,171		1,375		655		1,323		250
Plantes et arbres	"		6,731		9,360		11,768		12,293		10,778
	ex. de dr.		8,655		12,730		12,087		19,806		16,496
Porte-monnaie, porte-feuilles, bourses, réticules, sacoches, porte-cartes, porte-hameçons et boîte à instruments de musique	imposables		326		2,461		2,869		3,293		1,325
Pierres précieuses et imitations—											
Diamants, non montés	ex. de. dr		467,758		470,961		715,831		666,369		194,242
Toutes autres pierres précieuses	imposables		53		94		820		957		
	ex. de dr.										
Totaux, pierres précieuses	imposables		53		94		820		957		
	ex. de dr.		467,758		470,961		715,831		666,369		194,242
Chiffons	ex. de dr. quint.	2.669	4,169	1,943	2,766	688	2,264	323	1,122	856	3,043
Rubans	imposables.		620		397		567		9,520		982
Graines	"				6,969		20		366		
	ex. de dr.		507		11				5		
Effets de colon	"		11,634		77,574		21,283		64,092		23,667
Soie et soieries:—											
Tissus;—											
Velours, velvantines, tissus en peluche, N.A.E.	impos. vgs	2,518	2,079	1,192	1,147	3,514	3,346	10,094	10,237	3,532	4,073
Autres tissus, N.A.E.	"		6,060		3,342		312		1,040		296
Toute autre soie, etc.	"		322		1,215		1,828		1,200		282
	ex. de dr.										
Totaux, soie, etc.	imposables		8,461		5,704		5,486		12,477		4,651
	ex. de dr.										
Spiritueux et vins	imposables.		1,202		1,090		2,939		858		306
Pierre et articles en	"		96		228						
	ex. de dr.		10,711		10,881		11,346		16,518		6,464
Sucre et mélasse :—											
Sucre, N.A.E., non au-dessus du n° 16 E. T. en couleur, égouttages de sucre et coulages de sucre pendant le transit. mélado, ou mélado concentré, fonds de cuves et vesou recuit	impos. liv.	6,629,336	264,330	4,425,525	125,326	7,762,762	166,692			2,196,900	47,613
Tout autre sucre, etc.	"		2,341		1,234		26,506		599		1,714
Totaux, sucre, etc.	"		266,671		126,560		193,198		599		49,327
Tabac et tabac ouvré	imposables.		1,515		840		1,062		1,049		116
	ex. de dr.		710		6 938		1.948		1,126		5,154

COMMERCE DU CANADA AVEC LA BELGIQUE—*Suite.*

PRINCIPAUX ARTICLES IMPORTÉS DE LA BELGIQUE—*Fin.*

ARTICLES.		1911.		1912.		1913.		1914.		1915.	
		Quantité.	Valeur.	Quantité.	Valeur.	Quantité.	Valeur.	Quantité.	Valeur.	Quantité.	Valeur.
			$		$		$		$		$
Pipes à fumer de tout genre, montures de pipes, porte-cigarettes et boîtes pour les contenir, nécessaires de fumeurs et leurs étuis, et blagues à tabac	imposables		2,393		2,906		1,026		903		1,045
Légumes :—											
Tomates et maïs cuits en boîtes ou aut. récip. herm. fermés N.A.E.	impos. liv.	982,005	51,691	940,180	60,410	220,503	16,381	200	14		
Légumes et fèves cuits, en boîtes autres récipients hermétiquement fermés, N.A.E.	" "	295,989	14,624	244,254	12,922	1,627,973	106,788	1,736,524	127,588	372,414	25,230
Tous autres légumes	"				153		43		100		
Totaux, légumes	"		66,315		73,485		123,212		127,702		25,230
Bois et articles en	imposables		4,386		5,125		5,038		7,753		3,041
	ex. de dr.		475		1,173		310		26		16
Laine et lainages :—											
Tapis et prélarts de toutes sortes.	imposables		1,753		839		2,761		4,504		4,092
Tissus ;—											
Casimirs, draps et doeskins	" vgs.	2,291	2,022	8,849	4,274	2,160	3,299	2,961	2,688	7,134	6,299
Etoffes à habits et pardessus	" "	43,723	23,398	28,977	15,711	16,010	10,534	21,579	13,428	5,494	2,413
Etoffe de feutre, N.A.E.	" "	83	110					2,322	2,180	2,370	3,869
Tissus, flannels, uni	" "	526	127			1,378	359	4,701	1,135		
Tweeds	" vgs.	1,578	2,204	322	345	1,362	1,001			230	188
Autres tissus, N.A.E.	"		145,356		61,212		107,691		82,632		28,174

Toute autre laine	imposables		5,789		12,770		14,060		21,175		8,924
	ex. de dr.		3,390		20,273		7,399		9,991		1,005
Totaux, laine, et lainages	imposables		180,759		95,151		139,346		127,742		53,959
	ex. de dr.		3,390		20,273		7,399		9,991		1,005
Ficelle, fil en filaments de soie artificiel ou imitation de soie, obtenus par procédés chimiques, du coton ou de la laine, pour la fabrication de tissus, de tricots, ou de tissus soutachés	ex. de liv.					15,301	17,907	40,355	52,237	36,248	46,603
Tous autres articles importés	imposables.		20,510		13,262		12,818		19,851		58,285
	ex. de dr.		8,130		9,203		4,993		15,207		6,890
Récapitulation.											
Importations—Imposables			2,691,956		2,573,448		2,610,095		2,978,570		1,204,517
En franchise			938,384		1,109,312		1,486,337		1,512,874		651,050
Total importations (march.)			3,630,340		3,682,760		4,096,432		4,491,444		1,855,567
Monnaies et lingots											
Total importations			3,630,340		3,682,760		4,096,432		4,491,444		1,855,567
" exportations			2,773,444		3,732,222		4,808,997		4,819,843		3,259,359
Total du commerce			6,403,784		7,414,982		8,905,429		9,311,287		5,114,926

COMMERCE DU CANADA AVEC LA BELGIQUE—*Suite.*

Principaux articles exportés en Belgique.

Articles.	1911.		1912.		1913.		1914.		1915.	
	Quantité.	Valeur.	Quantité.	Valeur.	Quantité.	Valeur.	Quantité.	Valeur.	Quantité.	Valeur.
		$		$		$		$		$
Animaux, vivants :—Bestiaux.....nomb.	.....	.....	114	6,840	45	2,700	.....	.....	.....	.....
Cendres, potasse et perlasse.....barils.	14	597	.....	.....	.....	.....	.....	.....	.....	.....
Livres, photographies, etc.....	.....	1,290	.....	2,795	.....	629	.....	3,429	.....	526
Céréales :—										
Grain ;—										
Orge.....boiss.	111,288	54,050	.....	.....	29,647	17,788	35,025	18,812	168,335	94,610
Sarrasin..... "	145,780	77,628	13,626	9,824	56,915	30,360	12,929	6,939	.....	.....
Blé-d'Inde..... "	.....	.....	219,868	139,309	.....	.....	.....	.....	.....	.....
Avoine..... "	261,181	103,635	214,964	100,445	250,746	130,241	267,031	109,933	298,312	139,394
Pois..... "	.....	.....	.....	.....	.....	.....	.....	.....	480	720
Seigle..... "	823,874	822,299	1,696,953	1,685,209	3,072,736	2,937,288	1,658,861	1,623,653	984,520	965,570
Blé..... Provenance canadienne.... "	783,512	841,680	702,715	702,715	479,490	479,490	327,837	317,555	978,160	919,731
" étrangère..... "	.....	.....	.....	.....	.....	.....	.....	.....	11,272	27,943
Tous autres..... "	.....	.....	.....	.....	.....	.....	.....	.....	.....	.....
Totaux, grain..... "	2,125,635	1,899,292	2,848,126	2,637,502	3,889,534	3,595,167	2,301,683	2,076,892	2,441,079	2,147,968
Produits du grain ;—										
Son.....quint	23,650	25,663	104,002	112,458	19,483	22,500	23,680	24,380	.....	.....
Farine de blé.....barils.	72	350	1,497	7,880	2,159	10,779	1,050	4,500	26,257	132,820
Tous autres.....	.....	1,855	.....	.....	.....	.....	.....	.....	.....	3
Totaux, produits du grain.....	.....	27,868	.....	120,338	.....	33,279	.....	28,880	.....	132,823
Céréales, autres :—										
Céréales, préparées.....	.....	31,298	.....	38,762	.....	27,085	.....	22,992	.....	11,545
Toutes autres, N.A.E.....	.....	.....	.....	.....	.....	.....	.....	.....	.....	8,112
Total, céréales.....	.....	1,958,458	.....	2,796,602	.....	3,655,531	.....	2,128,764	.....	2,300,448
Voitures, etc.....	.....	1,707	.....	4,693	.....	7,521	.....	6,159	.....	4,380
Vêtements.....	.....	3	.....	78	.....	794	.....	1,025	.....	422,677

Charbon, coke, charbon de bois et cendres..		2,100		3,046		825		2,363		1,504
Coton et cotonnades		1,476		1,670		11,812		1,338		100
Drogues, teintures, produits chimiques, etc:—										
Acétate de chaux.. liv.	1,609,255	22,595	1,166,660	15,736	1,265,370	27,960	3,129,678	70,321	491,087	9,041
Toutes autres drogues, etc		775		1,402		3,970		361		3,469
Totaux, drogues, etc		23,370		17,138		31,930		70,682		12,510
Appareils électriques				30		427		1,588		30
Poisson :—										
Homards en boîtes liv.	215,954	63,182	320,302	96,099	277,922	87,176	299,728	124,283	228,874	93,675
Saumon " "	141,680	19,347	88,800	18,000	38,400	8,700	311,332	44,287	20,000	2,000
Tout autre poisson		147		59						2,740
Totaux, poisson		82,676		114,158		95,876		168,570		98,415
Lin, chanvre et étoupe				11,169						
Fruits :—										
Pommes, sèches liv.	60,600	3,311	155,260	7,700	31,000	1,510	33,695	1,099	41,700	2,973
" vertes barils.	13	66	1,436	2,947	430	1,642	9	68	972	1,215
En boîtes ou en conserve		375				25				
Tous autres fruits et noix		22,194		10,979		2,937		24,223		
Totaux, fruits et noix		25,946		21,626		6,114		25,390		4,188
Fourrures et articles en										
Graisses et graissages liv.		6,709		3,222		289		44,150		3,370
Gutta-percha, caoutchouc et articles en					152,500	3,500				
Crin		393		8,790				629		34
Peaux vertes et peaux autres que fourrures		3,795		5,316		2,232		4,590		
Bijouterie		5,065		231		271		250		
Vieux cordages qtx.				23,185		3,115		4,020		3,557
	3,518	14,993	3,718	1,550	2,129	1,430	541	2,210		
Cuir et articles en :—										
Cuir à semelles liv.										
Tous autres, et articles en	138,940	44,157	83,230	25,183	100,240	34,384	159,955	56,037	31,241	11,054
		215		683		5,413		7,525		250
Totaux, cuir, etc		44,372		25,866		39,797		63,562		11,304
Métaux et minéraux, et articles en :—										
Aluminium, en gueuse, barres, lingots, etc. liv.	6,075	91,134	11,572	154,433	23,499	260,336	23,380	338,885	5,177	77,712
Asbeste ton.	3,613	187,513	2,511	72,950	5,014	121,939	10,083	251,902	1,645	42,780

COMMERCE DU CANADA AVEC LA BELGIQUE—*Fin.*

PRINCIPAUX ARTICLES EXPORTÉS EN BELGIQUE—*Fin.*

ARTICLES.	1911.		1912.		1913.		1914.		1915.	
	Quantité.	Valeur.	Quantité.	Valeur.	Quantité.	Valeur.	Quantité.	Valeur.	Quantité.	Valeur.
Minérais et minéraux et articles en:—*Suite.*		$		$		$		$		$
Fer, acier et articles en—										
Instruments aratoires		34,626		41,710		27,868		128,847		26,880
Tout autre fer et acier, etc		4,587		8,321		10,960		26,074		4,684
Totaux, fer et acier, etc		39,213		50,031		38,828		154,921		31,564
Minerais, N.A.E ton.	320	28,992	101	10,460	81	10,607	7	290		
Tous autres métaux, etc		4,703		21,759		12,715		7,605		2,156
Totaux, métaux, etc		351,555		309,633		444,425		753,603		154,212
Instruments de musique						900		5,452		2,266
Tourteaux oléagineux qtx.	99,303	146,507	165,271	250,777	243,929	369,619	153,352	215,708	46,919	62,261
Papier		3,239		2,121		175		1,765		
Provisions		1,539		4,050				10		68,379
Chiffons liv.	50,376	2,922	158,620	6,888	40,200	3,285			263,800	5,032
Graines :—										
Trèfle et gazon bois.	160	1,563							83	760
Lin { canadien "			16,290	32,580	26,353	26,353	798,422	1,036,003	6,582	9,215
Lin { étranger "							173,853	214,391		
Toutes autres graines								99		
Totaux, graines		1,563		32,580		26,353		1,250,493		9,975
Effets de colons		1,850		1,760		661		2,320		1,975
Spiritueux et vins gall.	400	230	7,504	1,876						
Suif liv.			152,515	10,860	136,856	8,512			2,236	196
Goudron		17,286				41,625				
Tabac et tabac ouvré		16,113		15,431		10,247		15,610		5,225

Bois et bois ouvré :—										
Madriers, pin ..... Gr. C.	20	1,890	127	12,197	22	2,214	134	14,821	37	4,017
" épinette blanche et autres..... " "	82	4,200	3	140	.....	.....	.....	.....	.....	.....
Planches et madriers..... M. pds.	419	4,951	403	10,881	1,215	17,678	232	8,850	217	4,171
Tous autres bois, etc.....	.....	21,635	.....	13,766	.....	2,831	.....	4,076	.....	2,183
Totaux, bois, et articles en.	.....	32,676	.....	36,984	.....	22,723	.....	27,747	.....	10,371
Laine et lainages.....	.....	8,683	.....	160	.....	256	.....	1,362	.....	420
Tous autres articles exportés.....	.....	16,334	.....	11,175	.....	16,217	.....	18,079	.....	76,004
Récapitulation.										
Exportations—produits canadiens.....	.....	1,908,357	.....	2,851,044	.....	4,241,568	.....	4,269,394	.....	2,220,709
" étrangers.....	.....	865,087	.....	881,178	.....	567,429	.....	550,449	.....	1,038,650
Total, exportations (march.).....	.....	2,773,444	.....	3,732,222	.....	4,808,997	.....	4,819,843	.....	3,259,359
Monnaies et lingots.....	.....	.....	.....	.....	.....	.....	.....	.....	.....	.....
Total, exportations.....	.....	2,773,444	.....	3,732,222	.....	4,808,997	.....	4,819,843	.....	3,259,359
" importations.....	.....	3,630,340	.....	3,682,760	.....	4,096,432	.....	4,491,444	.....	1,855,567
Total du commerce.....	.....	6,403,784	.....	7,414,982	.....	8,905,429	.....	9,311,287	.....	5,114,926

COMMERCE DU CANADA AVEC LES BERMUDES.

Sommaire des importations et exportations.

Années fiscales.	Importations. (Marchandises.)			Exportations. (Marchandises.)			Monnaies et lingots		Totaux, des importations et exportations.	Importations pour la consommation. (Marchandises.)		
	Imposables.	En franchise.	Totaux.	Provenance canadienne.	Provenance étrangère.	Totaux.	Importations.	Exportations.		Imposables.	En franchise.	Droits perçus.
	$	$	$	$	$	$	$	$	$	$	$	$
1896	(Compris avec "Antilles anglaises" avant 1905, voir page 93.)											
1897												
1898												
1899												
1900												
1901												
1902												
1903												
1904												
1905	.....	.....	.....	544,430	15,512	559,942	.....	.....	559,942	.....	.....	.....
1906	.....	.....	.....	389,249	9,445	398,694	.....	.....	398,694	.....	.....	.....
1907 (9 mois)	.....	.....	.....	236,037	7,527	243,564	.....	.....	243,564	.....	.....	.....
1908	.....	.....	.....	378,471	20,119	398,590	.....	.....	398,590	.....	.....	.....
1909	.....	.....	.....	232,646	8,297	240,943	.....	.....	240,943	.....	.....	.....
1910	.....	.....	.....	479,192	9,286	488,478	.....	.....	488,478	.....	.....	.....
1911	30	8,944	8,974	467,596	9,870	477,466	51	.....	486,491	30	8,944	17
1912	78	8,918	8,996	526,517	16,755	543,272	.....	.....	552,268	69	8,918	17
1913	1,518	33,218	34,736	414,644	23,867	438,511	.....	.....	473,247	1,506	33,218	218
1914	1,815	5,724	7,539	383,151	21,958	405,109	.....	.....	412,648	1,815	5,724	330
1915	51	23,863	23,914	357,712	10,551	368,263	.....	.....	392,177	51	23,872	.20

Principaux articles importés des Bermudes.

Articles		1911.		1912.		1913.		1914.		1915.	
		Quantité.	Valeur.	Quantité.	Valeur.	Quantité.	Valeur.	Quantité.	Valeur.	Quantité.	Valeur.
			$		$		$		$		$
Articles pour armée et marine	ex. de dr.		2,168								16,500
Graisse de tout genre	imp. liv.										
	ex. de dr.	13,264	819	43,758	2,711	401,900	26,884	61,690	4,825	43,100	3,497
Peaux vertes et autres	" "	35,561	3,833	20,390	2,592	38,990	4,622		811		2,017
Vieux cordages	" quint.	54	294	110	455	21	77				
Métaux, minéraux	imposables.						1,344				
	ex. de dr.		959		1,110		333				
Effets de colons	"		592		1,733		205		50		1,540
Tous autres articles importés	imposables.		30		78		174		1,815		51
	ex. de dr.		279		317		1,097		38		309
Récapitulation.											
Importations—Imposable			30		78		1,518		1,815		51
Exemptes de droits			8,944		8,918		33,218		5,724		23,863
Total, importations (mdse)			8,974		8,996		34,736		7,539		23,914
Monnaie et lingots			51								
Total, importations			9,025		8,996		34,736		7,539		23,914
" exportations			477,466		543,272		438,511		405,109		368,263
Total du commerce			486,491		552,269		473,247		412,648		392,177

COMMERCE DU CANADA AVEC LES BERMUDES—*Suite.*

Principaux articles importés aux Bermudes.

Articles.	1911.		1912.		1913.		1914.		1915.	
	Quantité.	Valeur.	Quantité.	Valeur.	Quantité.	Valeur.	Quantité.	Valeur.	Quantité.	Valeur.
		$		$		$		$		$
Animaux vivants:—										
Bêtes à cornes.....nomb.	238	14,055	50	2,670	76	4,200	194	11,015	151	9,771
Chevaux ..... "	59	12,810	67	16,000	24	4,800	12	1,475	7	1,300
Moutons..... "	370	3,255	219	1,739	.....	.....	.....	.....	.....	.....
Tous autres..... "	.....	896	.....	354	.....	.....	.....	195	.....	10
Totaux, animaux vivants.....	.....	31,016	.....	20,763	.....	9,000	.....	12,685	.....	11,081
Livres, photographies, etc.....	.....	436	.....	948	.....	584	.....	1,286	.....	631
Céréales:—										
Grain;—Fèves..... boiss.	1,026	1,702	919	1,931	702	1,463	485	930	258	634
Avoine..... "	109,585	46,375	137,294	69,352	113,676	55,179	118,077	53,178	93,783	44,570
Pois, ronds..... "	42	78	65	138	105	138	25	52	4	12
" fendus..... "	458	634	311	426	115	153	6	10	18	47
Tous autres..... "	195	178	268	271	129	133	296	308	5,671	3,576
Totaux, grains..... "	111,306	48,967	138,857	72,118	114,727	57,066	118,889	54,478	99,734	48,839
Produits du grain;—Son..... qtx.	20,699	20,592	22,491	26,504	30,032	32,165	26,161	29,216	26,077	32,203
Farine de blé..... brls.	19,228	93,887	17,447	78,554	17,367	83,535	18,806	88,122	8,351	43,543
Tous autres.....	.....	202	.....	3,014	.....	691	.....	94	.....	370
Totaux, produits de grain.....	.....	114,681	.....	108,072	.....	116,391	.....	117,432	.....	76,115
Céréales, autres.....	.....	5,039	.....	5,502	.....	6,151	.....	8,758	.....	29,666
Total, céréales.....	.....	168,687	.....	185,692	.....	179,608	.....	180,668	.....	154,621
Balais et plumeaux.....	.....	.....	.....	168	.....	514	.....	451	.....	938
Voitures, etc.....	.....	2,927	.....	1,145	.....	229	.....	1,932	.....	232
Houilles..... .ton'x	16,469	66,382	13,937	62,323	940	3,760	150	600	.....	.....
Cordages, câbles et ficelle.....	.....	317	.....	215	.....	324	.....	208	.....	236
Coton et cotonnades	.....	41	.....	.....	.....	.....	.....	61	.....	148
Drogues, teintures, produits chimiques, etc.....	.....	2,018	.....	2,293	.....	2,351	.....	1,465	.....	1,211

Poisson:—											
Morue, salée sèche	qtx.	3,726	21,213	4,364	25,582	3,071	17,758	3,690	24,542	3,057	21,152
Hareng, saumuré	brls.	38	175	273	887	187	939	51	253	18	91
" fumé	liv.	9,062	242	7,954	248	25,209	741	22,964	974	8,685	477
Homard en boîtes	"	232	76	168	62	456	73	48	8	264	87
Maquereau, saumuré	brls.	123	1,660	120	1,203	57	693	102	816	119	1,350
Poisson de mer saumuré	"	5	23			6	28				
Saumon en boîtes	liv.	25,074	4,280	33,454	5,323	23,995	4,214	11,176	1,607	11,760	1,603
" saumuré	brls.	8	97	27	337	6	108	22	234	15	158
Tous autres			233		500		671		781		1 942
Totaux, poisson, etc.			27,999		34,142		25,225		29,215		26,865
Fruits et noix			7,832		9,468		8,635		5,684		8,887
Foin	ton'x.	1,536	19,760	1,674	22,403	1,790	27,818	1,548	22,829	1,331	19,659
Bijouterie					23,977		9,884		7,283		2,677
Cuir et cuir ouvré:—											
Bottes et souliers			355		702						176
Tous autres cuirs et cuir ouvré			154		704		372		347		232
Totaux, cuir et cuir ouvré			509		1,406		372		347		408
Métaux et minéraux ouvrés			5,632		613		3,413		6,447		1,844
Eau minérale	gall.	90	45	340	124	7,390	1,555		609		497
Instruments de musique:—											
Orgues	nomb.	2	308								
Pianos	"	4	1,000	2	650			3	1,400	1	300
Tous autres									50		50
Totaux, instruments de musique			1,308		650				1,450		350
Huiles			409		68		393		171		198
Peintures et vernis de toutes sortes			642		651		654		1,468		1,029
Papier			3,966		2,199		4,319		4,600		2,556
Provisions:—											
Beurre	liv.	208,707	56,817	164,488	47,869	164,467	46,737	132,631	36,811	90,384	26,202
Fromage	"	131,318	17,126	78,304	10,494	133,467	20,738	139,758	20,474	166,612	26,478
Œufs	douz.	5,680	1,527	6,434	1,783	6,103	1,572	2,562	817	5,180	1,666
Viandes:—Bacon et jambons	liv.	1,432	219	50	6	511	91	100	20	5,790	1,068
Lard	"	3,160	470	2,520	287	3,981	585	622	70	1,791	217
Autres provisions			560		509		356		919		3,840
Totaux, provisions			76,719		60,948		70,079		59,111		59,471
Effets de colons			1,745		857		970		1,611		3,701
Savon	liv.	525	21	48,360	1,497	20	3	260	14	510	36
Spiritueux et vins	gall.	238	647	686	1,316	218	461	436	630	338	829
Papeterie			108		49		1,682		202		296
Sucre, mélasses, etc			124		115		163		169		238

COMMERCE DU CANADA AVEC LES BERMUDES—*Fin.*

Principaux articles exportés aux Bermudes—*Fin.*

Articles.	1911.		1912.		1913.		1914		1915.	
	Quantité.	Valeur.	Quantité.	Valeur.	Quantité.	Valeur.	Quantité.	Valeur.	Quantité.	Valeur.
		$		$		$		$		$
Thé—Provenance canadienne										
" étrangère	19,517	3,675	22,005	4,978	17,052	3,769	22,195	5,043	17,188	4,217
Tabac et tabac ouvré		48				31		57		933
Malles et valises				431		2,240		193		1,620
Légumes:—										
Pommes de terre	29,563	17,059	39,947	25,015	50,862	34,416	35,640	25,414	25,986	17,834
Tous autres		1,645		2,536		1,584		2,635		4,594
Totaux, légumes		18,704		27,551		36,000		28,049		22,428
Bois et bois ouvré:—										
Portes, fenêtres et jalousies		3,439		787		1,143		2,465		990
Meubles		2,324		5,607		6,370		6,163		3,468
Bois de service:—Planches et madriers... M. pds.	170	2,591	294	4,945	305	4,433	151	2,726	221	4,137
Bardeaux M.	90	134	75	178	96	244	31	98	6	24
Douves, boîtes et autres		5,424		45,384		22,561		11,082		23,328
Tous autres bois de service		2,076		3,521		2,079		2,020		1,201
" et bois ouvré		5,308		3,757		2,069		622		757
Totaux, bois et bois ouvré		21,296		64,179		38,899		25,176		33,905
Laine et lainages				121		134		353		103
Tous autres effets exportés		14,451		4,984		4,442		5,042		6,418

Récapitulation.

Exportations—Produits canadiens	467,596	526,517	414,644	383,151	357,712
" " étrangers	9,870	16,755	23,867	21,958	10,551
Total, exportations (march.)	477,466	543,272	438,511	405,109	368,263
Monnaie et lingots					
Total, exportations	477,466	543,272	438,511	405,109	368,263
" importations	9,025	8,996	34,736	7,539	23,914
Total du commerce	486,491	552,268	473,247	412,648	392,177

COMMERCE DU CANADA AVEC LA BOLIVIE.

Sommaire des importations et exportations.

Années fiscales.	Importations. (Marchandises.)			Exportations. (Marchandises.)			Monnaies et lingots.		Totaux des importations et exportations.	Importations pour la consommation. (Marchandises.)		
	Imposables.	En franchise.	Totaux.	Provenance canadienne.	Provenance étrangère.	Totaux.	Importations.	Exportations.		Imposables.	En franchise.	Droits perçus.
	$	$	$	$	$	$	$	$	$	$	$	$
1896												
1897												
1898												
1899				18		18			18			
1900				340		340			340			
1901												
1902				288		288			288			
1903				592		592			592			
1904				10		10			10			
1905				307		307			307			
1906				445		445			445			
1907 (9 mois)				425		425			425			
1908				1,222		1,222			1,222			
1909				4,922		4,922			4,922			
1910				601		601			601			
1911				3,712		3,712			3,712			
1912				2,855	7	862			2,862			
1913	58		58	4,634		4,634			4,692	58		9
1914				2,727		727			2,727			
1915												

Principaux articles exportés à la Bolivie.

Articles.	1911		1912.		1913.		1914.		1915.	
	Quantité.	Valeur.	Quantité.	Valeur.	Quantité.	Valeur.	Quantité.	Valeur.	Quantité.	Valeur.
		$		$		$		$		$
Balais et plumeaux						1,910				
Drogues, teintures, prod. chimiques et médecines.		621		310		170		80		
Gutta percha, caoutchouc, etc		20								
Papier à imprimer		504		153		556				
Vins et spiritueux :—										
Whisky galls	798	2,567	683	2,102	714	1,913	564	1,822		
Tous autres spiritueux, etc "			28	100						
Totaux, spiritueux et vins "	798	2,567	711	2,202	714	1,916	564	1,822		
Bois—Meubles				189						
Tous autres articles exportés				8		82		825		
Récapitulation.										
Exportations—canadiennes		3,712		2,855		4,634		2,727		
étrangères				7						
Total, exportations (march.)		3,712		2,862		4,634		2,727		
Monnaies et lingots										
Total, exportations		3,712		2,862		4,634		2,727		
" importations						58				
Total du commerce		3,712		2,862		4,692		2,727		

COMMERCE DU CANADA AVEC LA BOLIVIE.

Sommaire des importations et exportations.

Année fiscale.	Importations. (Marchandises.)			Exportations. (Marchandises.)			Monnaies et lingots.		Totaux des importations et exportations.	Importations pour la consommation. (Marchandises.)		
	Imposables.	En franchise.	Totaux.	Provenance canadienne.	Provenance étrangère.	Totaux.	Importations.	Exportations.		Imposables.	En franchise.	Droits perçus.
	$	$	$	$	$	$	$	$	$	$	$	$
1896	2	113,063	113,065	608,749	.....	608,749	.....	.....	721,814	2	113,063	1
1897	37,613	188,428	226,041	404,589	2,500	407,089	.....	.....	633,130	40,984	188,428	11,810
1898	127	166,084	166,211	477,162	280	477,442	.....	.....	643,653	251	166,084	42
1899	.....	102,294	102,294	460,953	.....	460,953	.....	.....	563,247	.....	102,294	.....
1900	.....	231,358	231,358	480,241	165	480,406	.....	.....	711,764	.....	231,358	.....
1901	2,709	344,846	347,555	572,361	.....	572,361	.....	.....	919,916	2,709	344,846	271
1902	451	466,158	466,609	495,597	409	496,006	.....	.....	962,615	451	466,158	95
1903	1,293	265,738	267,031	701,100	.....	701,100	.....	.....	968,131	1,319	265,738	267
1904	3,045	176,219	179,264	393,811	.....	393,811	.....	.....	573,075	3,042	176,219	404
1905	3,726	462,250	465,976	517,148	.....	517,148	.....	.....	983,124	3,756	461,076	504
1906	11,069	327,683	338,752	649,228	149	649,377	.....	.....	988,129	11,083	327,683	1,249
1907 (9 mois)	5,911	357,492	363,403	701,827	1,096	702,923	.....	.....	1,066,326	5,911	357,492	652
1908	2,402	348,218	350,620	966,882	2,119	969,001	.....	.....	1,319,621	2,563	347,575	328
1909	83	412,916	412,999	682,496	3,009	685,505	.....	.....	1,098,504	190	412,916	44
1910	17,564	645,750	663,314	823,402	415	823,817	.....	.....	1,487,131	14,759	645,750	3,703
1911	276,864	647,183	924,047	1,032,829	.....	1,032,829	.....	.....	1,956,876	278,148	647,183	46,849
1912	9,211	1,094,610	1,103,821	760,910	12,778	773,688	.....	.....	1,877,509	3,370	1,094,610	537
1913	14,511	1,281,846	1,296,357	974,462	.....	974,462	.....	.....	2,270,819	13,675	1,281,846	2,468
1914	2,370	1,161,415	1,163,785	767,858	.....	767,858	.....	.....	1,931,643	2,370	1,161,415	352
1915	728,180	425,797	1,153,977	541,998	517	542,515	.....	.....	1,696,492	723,754	425,797	235,695

Principaux articles importés du Brésil.

Articles.		1911.		1912.		1913.		1914.		1915.	
		Quantité.	Valeur.	Quantité.	Valeur.	Quantité.	Valeur.	Quantité.	Valeur.	Quantité.	Valeur.
			$		$		$		$		$
Café	impos. liv.	.....	.....	39,982	5,530	50,084	8,920	.....	.....	4,911,193	507,507
	ex. de dr. "	5,972,675	645,006	7,658,212	1,084,833	8,229,732	1,277,757	9,516,140	1,139,485	3,508,892	395,429
Fruits et noix	impos.	.....	198	.....	2,387	.....	4,034	.....	206	.....	362
	ex. de dr.	.....	.....	.....	.....	.....	.....	.....	.....	.....	.....
Gutta-percha	"	.....	.....	.....	8,053	.....	.....	.....	21,574	.....	.....
Peaux brutes, aut. que fourr	"	.....	340	.....	.....	.....	3,220	.....	.....	.....	30,368
Sucre	impos. liv.	9,965,480	276,649	.....	.....	.....	.....	.....	.....	6,462,386	220,311
Tous autres articles importés	"	.....	17	.....	1,294	.....	1,557	.....	2,164	.....	.....
	ex. de dr.	.....	1,837	.....	1,724	.....	869	.....	356	.....	.....
Récapitulation.											
Importations—imposables		.....	276,864	.....	9,211	.....	14,511	.....	2,370	.....	728,180
exemptes de droits		.....	647,183	.....	1,094,610	.....	1,281,846	.....	1,161,415	.....	425,797
Total, importations (march.)		.....	924,047	.....	1,103,821	.....	1,296,357	.....	1,163,785	.....	1,153,977
Monnaies et lingots		.....	.....	.....	.....	.....	.....	.....	.....	.....	.....
Total, importations		.....	924,047	.....	1,103,821	.....	1,296,357	.....	1,163,785	.....	1,153,977
" exportations		.....	1,032,829	.....	773,688	.....	974,462	.....	767,858	.....	542,515
Total du commerce		.....	1,956,876	.....	1,877,509	.....	2,270,819	.....	1,931,643	.....	1,696,492

COMMERCE DU CANADA AVEC LE BRÉSIL—*Fin.*

Principaux articles exportés au Brésil.

Articles.	1911.		1912.		1913.		1914.		1915.	
	Quantité.	Valeur.	Quantité.	Valeur.	Quantité.	Valeur.	Quantité.	Valeur.	Quantité.	Valeur.
		$		$		$		$		$
Céréales				404		2,271		5,300		2,851
Charbon.....Tonn.					18,754	54,760			1,053	3,159
Coton et cotonnades		15,875		4,516		852		853		2,692
Drogues, teintures, prod. chimiques, etc		7,021		8,850		3,497		1,853		10,937
Poisson :—										
Morue salée, sèche.....quint.	143,157	886,304	98,160	640,700	118,858	830,006	96,527	691,313	66,931	488,011
Tous autres		150		659		28				
Totaux, poissons		886,454		641,359		830,034		691,313		488,011
Poudre à fusil et autres explosifs, etc		3,524		3,384		1,405		446		
Métaux et minéraux ouvrés :—										
Fer et acier, et articles en ;—										
Instruments aratoires		14,521		626		3,485		7,510		891
Bouées à gaz, et partie de				46,414		20,389		1,545		1,025
Machinerie				1,341		1,042		844		94
Tout autre fer, etc		13,421		5,574		679		503		21,127
Tous autres métaux, etc		656		1,589		650		3,520		1,170
Totaux, métaux, etc		28,598		55,544		26,245		13,922		24,307
Papier		8,427		5,407		1,205		3,878		8,494
Spiritueux et vins.....galls	711	2,208	929	2,890	2,317	7,013	1,051	3,393	527	1,690
Bois et bois ouvrés :—										
Bois de serv.—Mad., épin. bl. et autres. C. étal.	489	23,660			129	12,122	6	335		
Planches et madriers.....M. pds	2,715	50,731	2,202	48,034	1,514	33,565	2,162	40,888		
Tous autres bois ouvrés		1,557		902		15				
Totaux, bois et bois ouvrés		75,948		48,936		45,702		41,223		

Tous autres effets exportés	4,774		2,398		1,478		5,677		374
Récapitulation.									
Exportations—Produits canadiens	1,032,829		760,910		974,462		767,858		541,998
" étrangers			12,778						517
Total, exportations (march.)	1,032,829		773,688		974,462		767,858		542,515
Monnaies et lingots									
Total, exportations	1,032,829		773,688		974,462		767,858		542,515
" importations	924,047		1,103,821		1,296,357		1,163,785		1,153,977
Total du commerce	1,956,876		1,877 509		2,270,819		1,931,643		1,696,492

COMMERCE DU CANADA AVEC L'AFRIQUE ANGLAISE.

(Y compris Indes orientales anglaises, Afrique sud et ouest.)

SOMMAIRE DES IMPORTATIONS ET EXPORTATIONS.

Années fiscales.	Importations. (Marchandises.)			Exportations. (Marchandises.)			Monnaies et lingots.		Totaux des importations et exportations.	Importations pour la consommation. (Marchandises.)		
	Imposables.	En franchise	Total.	Provenance canadienne.	Provenance étrangère.	Total.	Importations.	Exportations.		Imposables.	En franchise	Droits perçus.
	$	$	$	$	$	$		$	$	$	$	$
1896	96	74,925	75,021	152,144	2,321	154,465	.....	.....	229,486	96	74,925	75
1897	.....	27,273	27,273	127,833	.....	127,833	.....	.....	155,106	.....	27,273	.....
1898	2,201	131,328	133,529	134,973	1,191	136,164	.....	.....	269,693	2,201	131,328	578
1899	394	98,518	98,912	222,236	237	222,473	.....	.....	321,385	394	98,518	64
1900	205	87,700	87,905	1,204,093	272	1,204,365	.....	.....	1,292,270	205	87,700	135
1901	574	90,121	90,695	1,085,033	1,932	1,086,965	.....	.....	1,177,660	566	90,121	434
1902	1	15,797	15,798	3,840,730	1,340	3,842,070	8	.....	3,857,876	1	15,797	.....
1903	158	48,963	49,121	1,931,541	16,585	1,948,126	.....	.....	1,997,247	158	438,69	48
1904	6,282	62,859	69,141	2,318,859	61,597	2,380,456	.....	.....	2,449,597	6,282	62,859	967
1905	43	21,329	21,372	1,880,038	3,324	1,883,362	.....	.....	1,904,734	43	21,329	14
1906	282,998	14,661	297,659	1,756,439	3,280	1,759,719	.....	.....	2,057,378	160,694	14,661	27,385
1907 (9 mois)	246	27,976	28,222	1,096,478	620	1,097,098	.....	.....	1,125,320	90,644	27,976	18,249
1908	132	32,061	32,193	2,003,598	7,784	2,011,382	.....	.....	2,043,575	132	32,061	42
1909	859,521	41,669	901,190	1,677,379	2,354	1,679,733	.....	.....	2,580,923	370,548	41,669	112,141
1910	872,622	54,358	926,980	2,349,159	5,769	2,354,928	.....	.....	3,281,908	987,207	54,358	186,464

COMMERCE DU CANADA AVEC L'AFRIQUE ANGLAISE ORIENTALE.

SOMMAIRE DES IMPORTATIONS ET DES EXPORTATIONS.

1911	1,318	4,911	6,229	10,239	.....	10,239	.....	.....	16,468	473,750	4,911	82,854
1912	242,415	.....	242,415	22,172	.....	22,172	.....	.....	264,587	242,415	.....	58,175
1913	4,598	.....	4,598	51,022	6	51,028	.....	.....	55,626	4,598	.....	580
1914	12,110	3,770	15,880	57,103	25	57,128	.....	.....	73,008	12,205	3,770	1,480
1915	7,558	15,169	22,727	59,838	.....	59,838	.....	.....	82,565	8,347	15,169	1,011

Principaux articles importés de l'Afrique Anglaise Orientale.

Articles.	1911.		1912.		1913.		1914.		1915.	
	Quantité.	Valeur.	Quantité.	Valeur.	Quantité.	Valeur.	Quantité.	Valeur.	Quantité.	Valeur.
		$		$		$		$		$
Lin, chanvre, jute et effets fabriq. en imposables										
Lin, chanvre, jute et effets fabriq. en ex. de dr.		4,911								
Manille brute ex. de dr. qtx							579	3,765	1,974	13,052
Epices impos. liv.	3,098	398	26,964	2,114	47,822	4,533	87,292	9,518	88,658	7,413
Sucre (*Voir* note au bas) " "	36,824	920	10,235,589	240,237						
Sucre (*Voir* note au bas) ex. de dr. "										
Bois: Teck d'Afrique, etc. ex. de dr.										
Tous autres articles importés imposable				64		65		2,592		2,092
Tous autres articles importés ex. de dr.								5		145
										25
Récapitulation.										
Importations—imposables		1,318		242,415		4,598		12,110		7,558
exemptes de droits		4,911						3,770		15,169
Total, importations (march.)		6,229		242,415		4,598		15,880		22,727
Monnaies et lingots										
Total, importations		6,229		242,415		4,598		15,880		22,727
" exportations		10,239		22,172		51,028		57,128		59,838
Total du commerce		16,468		264,587		55,626		73,008		82,565

Note—Importations pour consommation.

Sucre imp. liv.	16,632,590	473,557	10,235,589	240,237						

COMMERCE DU CANADA AVEC L'AFRIQUE ANGLAISE ORIENTALE—*Fin.*

Principaux articles exportés en Afrique Anglaise Orientale.

Articles.	1911.		1912.		1913.		1914.		1915.	
	Quantité.	Valeur.	Quantité.	Valeur.	Quantité.	Valeur.	Quantité.	Valeur.	Quantité.	Valeur.
		$		$		$		$		$
Céréales:—										
Farine de blé ..... barils.	1,280	7,342	2,974	15,851	3,511	18,732	4,162	21,367	1,524	7,634
Voitures, etc. :—										
Automobiles ..... nomb.	.....	.....	7	4,047	44	25,298	60	31,130	100	45,329
Tous autres ..... nombre.	.....	.....	.....	.....	.....	360	.....	3,206	.....	5,805
Totaux, voitures	.....	.....	.....	4,047	.....	25,658	.....	34,336	.....	51,134
Poisson	.....	1,200	.....	.....	.....	.....	.....	.....	.....	.....
Métaux et minérais et articles en	.....	640	.....	1,506	.....	6,123	.....	619	.....	819
Vins et spiritueux	.....	1,027	.....	356	.....	238	.....	713	.....	238
Bois et articles en	.....	30	.....	.....	.....	259	.....	.....	.....	.....
Tous autres articles exportés	.....	.....	.....	412	.....	18	.....	93	.....	13
Récapitulation.										
Exportations—Canadiennes	.....	10,239	.....	22,172	.....	51,022	.....	57,103	.....	59,838
Etrangères	.....	.....	.....	.....	.....	6	.....	25	.....	.....
Total, exportations (march.)	.....	10,239	.....	22,172	.....	51,028	.....	57,128	.....	59,838
Monnaies et lingots	.....	.....	.....	.....	.....	.....	.....	.....	.....	.....
Total, exportations	.....	10,239	.....	22,172	.....	51,028	.....	57,128	.....	59,838
" importations	.....	6,229	.....	242,415	.....	4,598	.....	15,880	.....	22,727
Total du commerce	.....	16,468	.....	264,587	.....	55,626	.....	73,008	.....	82,565

COMMERCE DU CANADA AVEC L'AFRIQUE ANGLAISE DU SUD.

Sommaire des importations et exportations.

Années fiscales.	Importations. (Marchandises.)			Exportations. (Marchandises.)			Monnaies et lingots.		Totaux des importations et exportations.	Importations pour la consommation. (Marchandises.)		
	Imposable.	En franchise	Total.	Provenance canadienne.	Provenance étrangère.	Total.	Importations.	Exportations.		Imposables	En franchise	Droits perçus.
	$	$	$	$	$	$	$	$	$	$	$	$
1896	(Compris avec l'Afrique Anglaise avant 1911, voir page 68.)											
1897												
1898												
1899												
1900												
1901												
1902												
1903												
1904												
1905												
1906												
1907 (9 mois)												
1908												
1909												
1910												
1911	37,878	185,139	223,017	2,295,731	25,609	2,321,340	.....	.....	2,544,357	37,678	185,139	4,039
1912	40,421	101,708	142,129	2,411,252	7,241	2,418,493	.....	.....	2,560,622	40,421	101,708	4,118
1913	86,669	181,020	267,689	3,332,040	8,473	3,340,513	.....	.....	3,608,202	86,669	180,793	8,717
1914	94,562	382,435	476,997	3,831,270	3,322	3,834,592	.....	.....	4,311,589	94,562	383,261	9,655
1915	7,668	307,467	315,135	4,585,791	59,798	4,645,589	.....	.....	4,960,724	7,420	307,467	1,027

COMMERCE DU CANADA AVEC L'AFRIQUE ANGLAISE DU SUD—*Suite.*

SOMMAIRE DES IMPORTATIONS ET EXPORTATIONS—*Suite.*

Articles.		1911.		1912.		1913.		1914.		1915.	
		Quantité.	Valeur.	Quantité.	Valeur.	Quantité	Valeur.	Quantité.	Valeur.	Quantité.	Valeur.
			$		$		$		$		$
Drogues, teintures, pro. chemiq., etc	imposables										
	ex. de dr								10,869		2,577
Articles de fantaisie :—											
Plumes de fant., non préparées	imp		36,700		39,473		85,926		93,091		7,125
Plumes de fant., N. A. E, et articles en plumes, N.A.E	"		192		26				757		
Tous autres	"										
Total, articles de fantaisie	"		36,892		39,499		85,926		93,848		7,125
Fourrures et articles en	imp		202						29		
	ex. de dr		3,281				518		24		
Manille brute	" qtx									261	1,580
Peaux brutes, autres que fourrures	"		137,582		51,895		93,529		330,838		273,753
Métaux et minérais et effets en	imp								84		
	ex. de dr										
Pierres précieuses—Diamant non m.	"										13,972
Effets de colon	"		1,320		3,426		50		700		397
Laine et lainages :—											
Laine et poils de chameau, d'alpaga, et autres animaux semblables, lavés seulement, N, A. E	ex. de d. liv	353,034	42,567	331,430	45,000	641,584	86,115	256,114	38,855	93,569	15,100
Tous autres	imp										
	ex. de dr										
Totaux, laine et lainages	imp										
	ex. de dr		42,567		45,454		86,115		38,855		15,100

Tous autres effets importés.... imp.		784	922		743		601	543
ex. de dr.		389	933		808		1,149	88
Importations—Imposables		37,878	40,421		86,669		94,562	7,668
Exemptes de droits		185,139	101,708		181,020		382,435	307,467
Total importations (march.)		223,017	142,129		267,689		476,997	315,135
Monnaies et lingots								
Total, importations		223,017	142,129		267,689		176,997	315,135
" exportations		2,321,340	2,418,493		3,340,513		3,834,592	4,645,589
Total du commerce		2,544,357	2,560,622		3,608,202		4,311,589	4,960,724

COMMERCE DU CANADA AVEC L'AFRIQUE ANGLAISE DU SUD—*Suite.*

PRINCIPAUX ARTICLES EXPORTÉS DANS L'AFRIQUE ANGLAISE DU SUD—*Suite.*

ARTICLES.		1911.		1912.		1913.		1914.		1915.	
		Quantité.	Valeur.	Quantité.	Valeur.	Quantité.	Valeur.	Quantité.	Valeur.	Quantité.	Valeur.
			$		$		$		$		$
Animaux, vivants:—											
Bestiaux	nomb.	9	660	5	399	77	9,256	13	1,350		
Chevaux	"	118	13,450	1	300						
Moutons	"	136	952								
Tous autres animaux, vivants					190		180				
Totaux, animaux vivants			15,062		889		9,436		1,350		
Livres, photographies, etc			580		544		713		1,866		1,290
Céréales :—											
Grain;—Maïs	boiss.	36	21	70	57						
Avoine	"	4,187	1,666	2,693	1,297	5,172	2,657	653	346		
Pois	"	5,326	7,193	5,185	6,697	2,514	3,330	375	487	800	1,695
Blé	"	53,246	55,822	45,444	46,555	111,913	111,643	162,079	157,917	220,045	220,826
Tous autres	"	47	24								
Totaux, grains	"	62,842	64,726	53,392	54,606	119,599	117,630	163,107	158,750	220,845	222,521
Grain et produits du ;—											
Son	qtx	519	556	1,269	1,494	2,855	3,034	2,290	2,056		
Farine d'avoine	barils	245	1,683	19	116	80	424				
Farine de blé	"	184,293	965,015	187,387	895,585	301,491	1,438,838	246,856	1,163,690	317,807	1,573,395
Tous autres			116						79		
Totaux, grain et produits du			967,370		897,195		1,442,296		1,165,825		1,573,395

Céréales, autres ;—										
Céréales, préparées		138,150		93,195		88,913		74,630		114,061
Toutes autres, N.A.E.										
Total, céréales		1,170,246		1,044,996		1,648,839		1,399,205		1,909,977
Balais et plumeaux				27,951		7,749		2,972		961
Brosses de tout genre				1,857		344		6		
Voitures, etc :—										
Automobiles ..... nomb.	39	29,166	175	136,365	723	401,453	1,683	854,013	830	373,741
" parties de ..... "						3,481		43,134		40,695
Bicycles ..... "	1	15	1	50						
Voitures ..... "	278	18,352	239	16,123	220	18,014	132	9,811	12	940
" parties de		25,318		18,163		39,190		16,921		3,958
Charrettes ..... nomb.	12	594	9	546						
Chariots ..... "	23	1,685	10	330	2	170	1	25		
Tous autres		7,727		120		72		634		2,311
Totaux voitures, etc		82,857		171,697		462,380		924,538		421,645
Vêtements		743		183		57		446		2,872
Houille ..... tonnes			2,500	10,425	7,098	21,295	4,935	13,863	2,693	8,092
Cordage, corde et ficelle		12,634		35,935		34,478		66,803		74,790
Coton et cotonnades		10,474		3,832		3,670		1,216		7,756
Drogues, teintures, préparations chimiques, etc.		33,278		32,075		39,557		63,331		211,624
Poisson :—										
Saumon, en boîtes ..... liv.			141,396	11,962	94,596	9,242	116,396	7,830	13,536	1,006
Tout autre poisson		1,215						1,505		133
Totaux, poisson		1,215		11,962		9,242		9,335		1,139
Fruits et noix :—										
Pommes vertes ..... barils	3,404	17,371	7,167	32,344	7,276	30,124	8,223	36,384	5,220	15,539
Tous autres fruits et noix		518		156		132		5,010		161
Totaux fruits et noix		17,889		32,500		30,256		41,394		15,700
Verre et verrerie		2,769		119				20		
Gutta percha, caoutchouc India et produits de :—										
Courroies				13,808		232		1,662		
Tous autres		812		335		1,738		2,079		3,584
Totaux, gutta percha, etc		812		14,143		1,970		3,741		3,584
Foin ..... tonnes	139	1,737	135	1,604	212	3,119	79	913		
Cuir et cuir ouvré		5,657		3,979		528		1,039		268

COMMERCE DU CANADA AVEC L'AFRIQUE ANGLAISE DU SUD—*Suite.*

PRINCIPAUX ARTICLES EXPORTÉS DANS L'AFRIQUE DU SUD—*Suite.*

ARTICLES.	1911.		1912.		1913.		1914.		1915.	
	Quantité.	Valeur.	Quantité.	Valeur.	Quantité.	Valeur.	Quantité.	Valeur.	Quantité.	Valeur.
		$		$		$		$		$
Métaux et minéraux ouvrés:—										
Fer et acier, fer et acier ouvrés:—										
Instruments aratoires:—										
Cultivateurs ..... nomb.	.....	.....	973	6,350	1,182	6,495	668	5,101	835	4,374
Bineuses ..... "	.....	.....	.....	.....	.....	.....	289	20,644	26	1,524
Herses ..... "	743	18,859	1,645	34,559	1,138	40,021	1,668	30,625	1,442	26,478
Semoirs mécaniques ..... "	215	23,067	271	28,124	258	26,510	247	25,347	310	20,861
Râteaux à foin ..... "	45	937	75	1,319	27	556	176	3,641	59	1,499
Faucheuses ..... "	79	2,585	214	6,646	179	6,134	311	11,145	65	2,519
Charrues ..... "	5,029	143,379	7,599	211,737	4,631	201,025	5,313	181,328	5,278	137,343
Glaneuses ..... "	20	1,190	86	5,125	6	420	4	229	18	1,127
Tous autres	.....	12,876	.....	8,616	.....	22,344	.....	10,940	.....	6,133
Partie de	.....	27,421	.....	51,305	.....	84,845	.....	44,054	.....	67,499
Total, instruments aratoires	.....	230,314	.....	353,781	.....	388,350	.....	333,054	.....	269,357
Quincaillerie	.....	7,377	.....	5,975	.....	9,436	.....	2,746	.....	11,490
Machinerie	.....	13,204	.....	6,007	.....	3,831	.....	3,589	.....	4,382
Acier et articles en	.....	37,014	.....	17,754	.....	14,461	.....	10,329	.....	949,856
Tout autre fer, etc	.....	307	.....	823	.....	321	.....		.....	
Totaux, fer, etc	.....	288,216	.....	384,340	.....	416,399	.....	349,718	.....	1,235,085
Tous autres métaux, etc	.....	11,104	.....	10,301	.....	35,869	.....	27,784	.....	11,003
Totaux, métaux, etc	.....	299,320	.....	394,641	.....	452,268	.....	377,502	.....	1,246,088
Lait et crème condensés ..... liv.	1,348,245	96,457	619,980	51,824	480	60	.....	.....	4,600	225
Instruments de musique:—										
Orgues ..... nomb.	399	20,195	379	23,792	392	23,071	243	14,259	95	5,210
Tous autres	.....	.....	.....	.....	.....	200	.....	.....	.....	.....
Totaux, instruments de musique	.....	20,195	.....	23,792	.....	23,271	.....	14,259	.....	5,210

Papier :—											
Feutre	roul.	205	95	620	249						
A imprimer	liv.		55,028		186,640	14,582,703	286,634	21,651,600	436,544	18,542,000	366,682
Autres, N.A.E.			61,298		11,993		236		5,179		6,953
Totaux, papier			116,421		198,882		286,870		441,723		373,635
Provisions :—											
Beurre	liv.	45,500	10,460	11,200	2,596						
Fromage	"	158,698	22,601	191,685	26,873	204,266	28,100	169,806	26,128	401,295	73,009
Viandes : Bacon et jambons	"							538	108		
Viandes en boîtes	"	3,190	485								
Autres provisions					1,050		1,100				
Totaux, provisions			33,546		30,519		29,200		26,236		73,009
Enveloppes de saucisses					2,691		4,994		5,405		4,459
Effets de colons			3,880		1,840				1,710		3,212
Spiritueux et vins:—											
Whisky	galls	1,200	3,658	1,008	3,093	688	2,193	541	1,842	798	2,445
Tous autres	"										
Totaux, spiritueux et vins		1,200	3,658	1,008	3,093	688	2,193	541	1,842	798	2,445
Sucre, mélasses, etc.:—											
Glucose	liv.			273,551	9,564	44,475	1,556				
Autres sucres, etc.			646		7,899		138		78		12
Totaux, sucre			646		17,463		1,694		78		12
Goudron					375		2,123		200		
Tabac et tabac manufacturé			3,813		2,671		646		1,617		5,854
Légumes											
Bois et bois ouvré :—											
Portes, fenêtres et jalousies			1,422		483				335		205
Meubles			33,828		60,835		71,002		67,902		45,995
Bois de service:—											
Madriers, pin	P. Ct.	594	31,481	453	22,690	250	7,490	74	6,570	107	10,000
" épinette et autres	" "	517	17,975	739	27,221	658	26,008	947	57,205	739	36,472
Bouts de madriers	" "	696	23,274	232	8,132	558	20,914	382	13,670	514	17,498
Planches et madriers	M pds	14,274	240,890	7,123	133,407	4,337	91,747	16,389	267,038	9,997	137,643
Douves, boîtes			122		13,928		4,900		70		
Tous autres bois ouvrés			960		4,614		152		300		83
Totaux, bois ouvrés			314,702		209,992		151,211		344,853		201,696

COMMERCE DU CANADA AVEC L'AFRIQUE ANGLAISE DU SUD—*Fin.*

PRINCIPAUX ARTICLES EXPORTÉS DANS L'AFRIQUE ANGLAISE DU SUD—*Fin.*

ARTICLES.	1911.		1912.		1913.		1914.		1915.	
	Quantité.	Valeur.	Quantité.	Valeur.	Quantité.	Valeur.	Quantité.	Valeur.	Quantité.	Valeur.
		$		$		$		$		$
Bois et bois ouvré—*Fin.*										
Seaux, cuves, barattes et autres ustensiles en bois		2,295		2,141		2,427		1,136		566
Tous autres bois, etc		21,152		18,086		26,501		9,282		11,470
Total, bois, etc		373,399		291,537		251,141		423,508		259,932
Tous autres effets exportés		15,252		4,474		12,420		8,474		11,810
Récapitulation.										
Exportations—Produits canadiens		2,295,731		2,411,252		3,332,040		3,831,270		4,585,791
" étrangers		25,609		7,241		8,473		3,322		59,798
Total, exportations (march.)		2,321,340		2,418,493		3,340,513		3,834,592		4,645,589
Monnaies et lingots										
Total, exportations		2,321,340		2,418,493		3,340,513		3,834,592		4,645,589
" importations		223,017		142,129		267,689		476,997		315,135
Total du commerce		2,544,357		2,560,622		3,608,202		4,311,589		4,960,724

COMMERCE DU CANADA AVEC L'AFRIQUE ANGLAISE OCCIDENTALE.

Sommaire des importations et exportations.

Exercices.	Importations. (Marchandises.)			Exportations. (Marchandises.)			Monnaies et lingots.		Totaux des importations et exportations	Importations pour la consommation. (Marchandises.)		
	Imposables.	En franchise	Totaux.	Provenance Canadienne.	Provenance étrangère.	Totaux.	Importations.	Exportations.		Imposables.	En franchise	Droits perçus.
	$	$	$	$	$	$	$	$	$	$	$	$
1896	(Compris avec Afrique Anglaise avant 1911, *voir* page 68.)											
1897												
1898												
1899												
1900												
1901												
1902												
1903												
1904												
1905												
1906												
1907 (9 mois)												
1908												
1909												
1910												
1911		3,382	3,382	23,290		23,290			26,672		3,382	
1912				54,721		54,721			54,721			
1913	4	135	139	82,830		82,830			82,969	4	135	1
1914	4,423	25,772	30,195	39,011		39,011			69,206	3,346	25,772	939
1915				40,927		40,927			40,927			

COMMERCE DU CANADA AVEC L'AFRIQUE ANGLAISE OCCIDENTALE—*Fin.*

Principaux articles importés de l'Afrique Anglaise Occidentale.

Articles.		1911.		1912.		1913.		1914.		1915.	
		Quantité.	Valeur.	Quantité.	Valeur.	Quantité.	Valeur.	Quantité.	Valeur.	Quantité.	Valeur.
			$		$		$		$		$
Bois et bois ouvré	imposables						4				
	ex. de dr		3,382				135		21,628		
Tous autres articles importés	imposables								4,423		
	ex. de dr								4,144		
Récapitulation.											
Importations—imposables							4		4,423		
ex. de droits			3,382				135		25,772		
Totaux, importations (mdses.)			3,382				139		30,195		
Monnaies et lingots											
Total, importations			3,382				139		30,195		
" exportations			23,290		54,721		82,830		39,011		40,927
Total du commerce			26,672		54,721		82,969		69,206		40,927

Principaux articles exportés en Afrique Anglaise Occidentale.

Articles.	1911		1912.		1913.		1914.		1915.	
	Quantité.	Valeur.	Quantité.	Valeur.	Quantité.	Valeur.	Quantité.	Valeur.	Quantité.	Valeur.
		$		$		$		$		$
Céréales:—										
Avoine.....boiss.	2,093	834								
Farine de blé.....brls	3,525	21,885	8,866	52,602	12,374	73,409	5,403	29,481	2,333	11,237
Toutes autres céréales										2,315
Totaux, céréales		22,719		52,602		73,409		29,481		13,552
Voitures, etc.:—										
Automobiles.....nomb.			3	1,958	11	5,835	21	8,345	58	21,128
Toutes autres, etc						22		1,161		6,071
Totaux, voitures, etc				1,958		5,857		9,506		27,199
Verre et verrerie		12								
Lait et crème, condensés, etc .....livres.			2,160	161						
Bois et articles en		556				2,623				
Tous autres articles exportés		3				941		24		176
Récapitulation.										
Exportations—Canadiennes		23,290		54,721		82,830		39,011		40,927
Etrangères										
Total, exportations (march.)		23,290		54,721		82,830		39,011		40,927
Monnaies et lingots										
Total, exportations		23,290		54,721		82,830		39,011		40,927
" importations		3,382				139		30,195		
Total du commerce		26,672		54,721		82,969		69,206		40-927

COMMERCE DU CANADA AVEC LES INDES ORIENTALES ANGLAISES.

SOMMAIRE DES IMPORTATIONS ET DES EXPORTATIONS.

Années fiscales.	Importations. (Marchandises).			Exportations. (Marchandises).			Monnaies et lingots.		Totaux des importations et exportations.	Importations pour la consommation. (Marchandises).		
	Imposables.	En franchise	Total.	Provenance canadienne.	Provenance étrangère.	Total.	Importations.	Exportations.		Imposables.	En franchise	Droits perçus.
	$	$	$	$	$	$	$	$	$	$	$	$
1896	114,486	244,610	359,096	8,841	.....	8,841	.....	.....	367,937	111,038	246,478	40,935
1897	17,422	400,141	417,563	15,804	.....	15,804	.....	.....	433,367	16,530	400,264	6,504
1898	101,202	455,320	556,522	12,480	799	13,279	350	.....	570,151	91,142	455,850	37,511
1899	114,633	706,058	820,691	40,036	75	40,111	5	.....	860,807	109,301	706,058	31,666
1900	99,663	1,219,010	1,318,673	41,693	.....	41,693	.....	.....	1,360,366	88,367	1,220,280	17,953
1901	508,683	1,066,093	1,374,776	23,606	56	23,662	.....	.....	1,398,438	304,756	1,066,104	72,832
1902	407,718	1,185,787	1,593,505	47,067	70	47,137	.....	.....	1,640,642	433,596	1,185,787	96,184
1903	416,265	1,744,193	2,160,458	96,307	633	96,940	.....	.....	2,257,398	393,135	1,743,943	95,358
1904	575,265	2,734,113	3,309,378	18,768	60	18,828	198	.....	3,328,404	430,406	2,734,113	93,193
1905	557,281	2,137,056	2,694,337	23,630	103	23,733	865	.....	2,718,935	588,796	2,137,060	109,230
1906	912,150	2,508,304	3,420,454	19,612	1,942	21,554	.....	.....	3,442,008	845,681	2,508,304	126,198
1907 (9 mois)	859,240	2,000,580	2,859,820	21,493	.....	21,493	310	.....	2,881,623	823,236	2,000,665	128,486
1908	1,155,897	2,880,970	4,036,867	29,800	305	30,105	.....	.....	4,066,972	1,169,128	2,880,970	139,560
1909	385,796	2,681,397	3,067,193	329,207	264	329,471	.....	.....	3,396,664	390,505	2,681,507	57,565
1910	713,950	2,818,080	3,532,030	58,180	2,059	60,239	.....	.....	3,592,269	708,045	2,818,139	85,278
1911	1,063,006	3,311,481	4,374,487	132,178	2,346	134,524	.....	.....	4,509,011	1,058,917	3,311,528	120,708
1912	1,446.627	3,574,838	5,021,465	307,657	922	308,579	.....	.....	5,330,044	1,432,702	3,574,855	157,780
1913	485,194	6,437,107	6,922,301	462,033	416	462,449	.....	.....	7,384,750	461,349	6,437,107	91,054
1914	514,619	6,701,924	7,216,543	686,324	2,455	688,779	.....	.....	7,905,322	517,113	6,701,874	97,796
1915	1,098,282	5,717,786	6,816,068	684,365	676	685,041	.....	.....	7,501,109	1,092,379	5,455,169	138,597

PRINCIPAUX ARTICLES IMPORTÉS DES INDES ORIENTALES ANGLAISES.

ARTICLES.		1910.		1911.		1912.		1913.		1914.	
		Quantité.	Valeur.	Quantité.	Valeur.	Quantité.	Valeur.	Quantité.	Valeur.	Quantité.	Valeur.
			$		$		$		$		$
Produits du Canada, réimportés avant cinq ans	ex. de dr.				2,741		25				430
Céréales :—											
Arrowroot, tapicca et sagou	imp. liv.	2,415,518	67,893	2,263,809	82,031	3,269,186	109,019	3,561,789	86,138	2,893,384	65,063
Riz nettoyé	" "	600,600	13,950	606,740	15,628	355,900	11,688	89,820	2,738	408,756	12,918
Riz, non nettoyé, non décortiqué ou en paille	ex. de dr. "	13,903,365	197,349	17,491,187	256,942	15,498,145	314,042	16,781,904	307,196	19,299,924	323,877
Fleur de riz et sagou	imp. "	182,248	3,448	448,108	14,614	157,264	4,974	470,477	10,776	424.374	9,532
Autres céréales	"		24		100		6,298		781		757
	ex. de dr.										
Totaux, céréales	imp.		85,315		112,373		131,979		100,433		88,270
	ex. de dr		197,349		256,942		314,042		307,196		323,877
Tapis, nattes et paillassons	imposables.		2,014		3,406		4,039		7,524		1,223
Fèves de cacao, pellicules, coq. et chocolat et préparations de	" liv.			4,650	449					6,170	552
	ex. de dr. "					17,710	2,868	53,095	8,026	115,920	18,742
Noix de coco desséchées	impos. "	154,686	14,521	346,222	33,651	545,711	48,187	936,142	96,920	475,164	42,708
Café	" liv							8,960	1,543	88,864	11,346
	ex. de "	7,670	962	14,436	2,434	28,400	4,731	33,300	2,639		
Coir et fibre de coir	" "	248,614	9,967	419,660	22,926	512,576	28,142	251,755	10,853	125,600	5,903
Coton et produits de	imposables.		3,646		81		1,504		6,241		9
	ex. de dr.				72						
Drogues, teintures, prod. chim., etc.:—											
Gomme à l'état naturel	ex. de dr. liv.	1,500	214	1 200	66	21,850	2,700				
Autre drog., teint., p. chim. etc.	imposables.		142		525						
	ex. de dr.		690				522		640		4,207
Total drogues teintures, produits chimiques, etc.	ex de dr.		142								
	imposables.		904		591		3,222		640		4,207

COMMERCE DU CANACA AVEC LES INDES ORIENTALES—*Suite.*

PRINCIPAUX ARTICLES IMPORTÉS DES INDES ORIENTALES ANGLAISES—*Fin.*

ARTICLES.		1910.		1911.		1912		1913.		1914.	
		Quantité.	Valeur.	Quantité.	Valeur.	Quantité.	Valeur.	Quantité.	Valeur.	Quantité.	Valeur.
			$		$		$		$		$
Lin, chanvre, jute et articles en :—											
Sacs et poches de toile, chanvre et jute	imposables.	.....	43,688	.....	67,901	.....	70,128	.....	122,506	.....	92,758
Damas, non teint, de lin ou de coton en pièces, toiles pour escaliers, linge ouvré ou damassé, serviettes de tables ou à plats, courtes-pointes piquées, taies d'oreillers en toile et drap	"	.....	105	.....	61	.....	.....	.....	27	.....	69
Toile de jute, non colorée	ex. de dr. vgs	.....	.....	.....	.....	13,812,890	615,608	13,426,281	736,685	3,470,039	190,622
Tissus de jute venant du métier, ni teints, ni rasés, ni coupés, ni pressés, ni calandrés, ni finis, en aucune façon	" "	938,480	35,780	8,804,280	292,037	39,588,399	1,802,462	34,052,088	1,859,793	11,169,521	533,494
Toile de jute, non colorée, mais seulement tondue, blanchie, déchiquetée ou calandrée	imp. vgs	24,028,958	705,668	28,064,719	1,014,444	.....	.....	.....	.....	19,296,371	662,511
Autre, lin, chanvre, jute et articles en	"	.....	4,967	.....	467	.....	2,062	.....	.....	.....	33
	ex de dr.	.....	.....	.....	.....	.....	2,931	.....	3,407	.....	.....
Total, lin, chauvre, jute et articles en	imposables.	.....	754,428	.....	1,082,873	.....	72,190	.....	122,533	.....	755,371
	ex. de dr.	.....	35,780	.....	292,037	.....	2,421,001	.....	2,599,885	.....	724,116
Fruits	imposables.	.....	59,970	.....	83,767	.....	93,260	.....	45,534	.....	65,115
	ex. de dr.	.....	239	.....	.....	.....	.....	.....	.....	.....	.....
Fourrures et articles en	imposables.	.....	2,413	.....	50	.....	.....	.....	350	.....	.....
	ex. de dr.	.....	5,771	.....	.....	.....	.....	.....	2,971	.....	.....
Gutta percha et articles en	imposables.	.....	.....	.....	.....	.....	.....	.....	2	.....	.....
	ex. de dr.	.....	9,655	.....	34,413	.....	15,074	.....	6,686	.....	948,709
Peaux brutes autres que fourrures	"	697,284	127,956	387,262	72,677	1,742,669	343,254	1,021,076	256,679	953,802	221,779
Bijouterie	imposables.	.....	95	.....	296	.....	73	.....	40	.....	.....
Métaux et minéraux ouvrés :—											
Etain en blocs, gueuse et barres	ex.de dr.qtx	2,292	78,247	5,939	243,719	7,073	265,086	7,619	338,193	1,876	65,589

Tous autres métaux	imposables.		587		618		7,301		5,311		1,769
	ex. de dr.										
Totaux, métaux, etc	imposables.		587		618		7,301		5,311		1,769
	ex. de dr.		78,247		243,719		265,086		338,193		65,589
Huiles	imposables.						33,843		29		2,651
	ex. de dr.				12,818		2,560		5,988		5,174
Colis, toutes sortes	imposables.		1,349		2,425		1,440		2,604		1,583
	ex. de dr.										
Pierres précieuses	imposables.		4,905		1,386		187		793		
	ex. de dr.										
Graines	imposables.		83,716		61,507						
	ex. de dr.		152		338						
Effets de colon	"		8,740		1,945		1,041		2,731		3,189
Soie, au naturel, telle que dévidée du cocon, ni doublée, ni torse, ni travaillée en aucune manière	" liv.			2,830	7,959						
Epices	impos. "	528,917	44,165	580,959	52,509	777,884	81,516	1,059,794	115,175	1,094,414	113,604
Sucre	" "	180	8	227,367	5,912						
Thé	" "									44,474	9,843
	ex. de dr. "	16,967,099	2,830,970	15,119,413	2,621,430	18,243,620	3,035,492	18,580,460	3,153,575	19,190,845	3,380,549
Légumes	imposables.		1,582		400		1,659		1,408		
Laine et lainage	"		981		2,665		2,543		2,804		14,648
	ex. de dr.								1,534		
Tous autres articles importés	imposables.		3,169		2,259		5,473		5,375		4,238
	ex. de dr.		4,789		1,796		569		4,328		874
Récapitulation.											
Importations—imposables			1,063,006		1,446,627		485,194		514,619		1,098,282
en franchise			3,311,481		3,574,838		6,437,107		6,701,924		5,717,786
Total importations (march.)			4,374,487		5,021,465		6,922,301		7,216,543		6,816,068
Monnaies et lingots											
Total, importations			4,374,487		5,021,465		6,922,301		7,216,543		6,816,068
" exportations			134,524		308,579		462,449		688,779		685,041
Total du commerce			4,509,011		5,330,044		7,384,750		7,905,322		7,501,109

COMMERCE DU CANADA AVEC LES INDES ORIENTALES ANGLAISES—*Fin.*

Principaux articles exportés aux Indes Orientales Anglaises.

Articles	1911.		1912.		1913.		1914.		1915.	
	Quantité.	Valeur.	Quantité.	Valeur.	Quantité.	Valeur.	Quantité.	Valeur.	Quantité.	Valeur.
		$		$		$		$		$
Livres, photographies, etc.		3,701		909		2,682		4,406		1,319
Céréales		3								
Voitures, etc. :—										
Automobiles ..... nomb.	80	60,550	262	171,480	550	299,279	737	376,857	629	298,764
" parties de				370		6,793		24,129		18,730
Toutes autres voitures, etc.		1,333		130		550		109		25
Totaux, voitures		61,883		171,980		306,622		401,095		317,519
Charbon ..... tonnes	791	2,768							1,468	4,404
Cotonnades		2,901		1,340				3,489		239
Drogues, teintures, produits chimiques, etc		2,482		1,901		14,521		6,988		24,957
Poisson :—										
Saumon en boîtes ..... liv.	471,176	34,352	1,157,990	92,868	1,503,394	97,409	2,724,764	139,417	2,413,632	157,731
Tout autre poisson		573		2						300
Totaux, poissons		34,925		92,870		97,409		139,417		158,031
Métaux et minéraux ouvrés :—										
Fer et acier et fer et acier ouvrés :—										
Instruments aratoires		14,533		3,335		4,708		4,861		2,899
Machinerie		196				2,246		132		380
Acier, ouvré		3,004		5,634		8,522				
Tout autre fer et acier		950		10,129		13,243		37,511		31,051
Tous autres métaux et minéraux		49		127		4,984		74,012		27,094
Totaux, métaux et minéraux		18,732		19,225		33,703		116,516		61,424
Instruments de musique		540		125				56		
Peintures				2,000						
Papier		1,539		673		2,205		5,682		12,672
Provisions		597								
Effets de colon		2,627		400		675		4,465		1,700

Spiritueux et vins..... galls.	235	723	202	619	542	1,664	157	486	155	476
Bois et bois ouvré:—										
Meubles		234		338		392		250		382
Planches et madriers..... M pds.			1	25					351	3,905
Poteaux, longerons et traverses de ch. de fer				2						93,670
Douves				8,584				1,099		
Tous autres		279		673		72				14
Totaux, bois et bois ouvré		513		9,622		464		1,349		97,971
Tous autres articles exportés		590		6,915		2,504		4,830		4,329
Récapitulation.										
Exportations—Produits canadiens		132,178		307,657		462,033		686,324		684,365
Produits étrangers		2,346		922		416		2,455		676
Total, exportations (mdses.)		134,524		308,579		462,449		688,779		685,041
Monnaies et lingots										
Total, exportations		134,524		308,579		462,449		688,779		685,041
" importations		4,374,487		5,021,465		6,922,301		7,216,543		6,816,068
Total du commerce		4,509,011		5,330,044		7,384,750		7,905,322		7,501,109

COMMERCE DU CANADA AVEC LA GUYANE ANGLAISE.

Sommaire des importations et exportations.

Années fiscales.	Importations. (Marchandises.)			Exportations. (Marchandises.)			Monnaies et lingots		Totaux des importations et exportations	Importations pour la consommation. (Marchandises.)		
	Imposables.	En franchise	Total.	Produits Canadiens.	Produits étrangers.	Total.	Importations.	Exportations.		Imposables.	En franchise	Droits perçus.
	$	$	$	$	$	$	$	$	$	$	$	$
1896	193,797	234	194,031	271,572	2,964	274,536			468,567	104,353	234	105,844
1897	102,472	228	102,700	266,509	4,948	271,457			374,157	53,480	228	93,532
1898	62,588		62,588	272,224	1,713	273,937			336,525	34,349	168	89,122
1899	46,576		46,576	238,523	91	238,614			285,190	67,386		71,565
1900	85,032	274	85,306	281,383	778	282,161			367,467	77,039	274	119,390
1901	125,382	300	125,682	370,063	2,694	372,757			498,439	139,341	348	115,751
1902	171,071	70	171,141	503,860	2,226	506,086			677,227	602,863	86	121,205
1903	583,908	1,447	585,355	513,265	1,069	514,334			1,099,689	2,178,474	1,456	269,421
1904	2,190,653	411	2,191,064	481,133	1,617	482,750			2,673,814	2,545,339	411	660,772
1905	2,510,260	2,383	2,512,643	465,138	3,400	468,538			2,981,181	2,492,707	2,383	537,632
1906	2,065,870	1,496	2,067,366	481,118	6,541	487,659			2,555,025	2,896,283	1,502	635,766
1907 (9 mois)	3,033,674	826	3,034,500	387,366	1,750	389,116			3,423,616	1,322,712	838	792,875
1908	2,076,363	5,640	2,082,003	601,395	5,955	607,350			2,689,353	2,329,989	5,644	450,725
1909	1,698,325	3,215	1,701,540	502,072	2,958	505,030			2,206,570	2,977,971	3,215	700,066
1910	3,553,965	2,257	3,556,222	584,631	3,416	588,047			4,144,269	3,388,459	2,267	806,840
1911	3,789,544	3,657	3,793,201	614,070	8,665	622,735			4,415,936	5,321,455	3,657	780,173
1912	5,000,360	4,270	5,004,630	576,365	7,171	583,536			5,588,166	3,548,938	4,272	1,146,610
1913	3,382,622	1,812	3,384,434	627,244	3,236	630,480			4,014,914	3,172,565	1,827	952,124
1914	3,554,353	6,547	3,560,900	649,675	3,061	652,736			4,213,636	2,980,115	6,547	805,178
1915	2,909,514	13,601	2,923,115	675,660	3,137	678,797			3,601,912	2,980,115	13,419	1,073,580

Principaux articles importés de la Guyane Anglaise.

Articles.		1911.		1912.		1913.		1914.		1915.	
		Quantité	Valeur.	Quantité.	Valeur.	Quantité	Valeur.	Quantité.	Valeur.	Quantité.	Valeur.
			$		$		$		$		$
Cocoa, fèves, non grillés, etc.	imps., liv.	.....	.....	.....	.....	.....	.....	2,200	319	.....	.....
	ex. de dr.	.....	.....	.....	.....	600	108	6,438	936	15,400	1,649
Noix de coco	imp., nomb.	.....	.....	10,000	200	2,800	48	14,250	356	16,500	330
	ex. de dr.	.....	.....	.....	.....	.....	.....	63,100	1,310	453,820	8,913
Métaux et minéraux ouvrés	imposables.	.....	285	.....	68	.....	637	.....	108	.....	738
	ex. de dr.	.....	138	.....	.....	.....	664	.....	1,148	.....	.....
Colis, toutes sortes	imposables.	.....	3,221	.....	3,509	.....	4,355	.....	4,862	.....	5,181
Enveloppes de saucisses	" "	.....	.....	.....	.....	.....	4,398	.....	.....	.....	.....
Spiritueux et vins:—											
Rhum	impos. gall.	65,926	14,897	72,605	17,661	78,268	20,732	93,183	25,436	101,197	28,597
Tous autres	" "	.....	.....	36	23	.....	.....	9	38	.....	.....
Totaux spiritueux et vins	" "	65,926	14,897	72,641	17,684	78,268	20,732	93,192	25,474	101,197	28,597
Sucre et mélasses:—											
Sucre, au-d. du n° 16, E.H., en coul.	" "										
Sucre, N.A.E., non au-d. du n° 16, E.H. en coul. (*voir* note en bas).	" "	152,330,328	3,770,834	172,338,580	4,978,899	137,091,896	3,352,058	161,433,217	3,521,586	98,838,735	2,874,360
		.....	.....	14,485	2,722	.....	.....	.....	.....	.....	.....
Sirop et mélasse	" "	.....	3,770,834	.....	4,978,899	.....	3,352,058	.....	3,521,586	.....	2,874,360
	ex. de dr.	.....	.....	.....	2,722	.....	.....	.....	.....	.....	.....
Tous autres articles importés	imposables.	.....	307	.....	.....	.....	394	.....	1,648	.....	308
	ex. de dr.	.....	3,519	.....	1,548	.....	1,040	.....	3,153	.....	3,039
Récapitulation.											
Importations—Imposables		.....	3,789,544	.....	5,000,360	.....	3,382,622	.....	3,554,353	.....	2,909,514
En franchise		.....	3,657	.....	4,270	.....	1,812	.....	6,547	.....	13,601
Total, importations (march.)		.....	3,793,201	.....	5,004,630	.....	3,384,434	.....	3,560,900	.....	2,923,115
Monnaies et lingots		.....	.....	.....	.....	.....	.....	.....	.....	.....	.....
Total, importations		.....	3,793,201	.....	5,004,630	.....	3,384,434	.....	3,560,900	.....	2,923,115
" exportations		.....	622,735	.....	583,536	.....	630,480	.....	652,736	.....	678,797
Total du commerce		.....	4,415,936	.....	5,588,166	.....	4,014,914	.....	4,213,636	.....	3,601,912
Note:—Importations pour consommation.											
Sucre N.A.E., non au-dessus du n° 16 E.H. en couleur	impos. liv.	127,363,416	3,371,107	180,036,606	5,301,042	142,165,728	3,520,237	143,693,576	3,141,170	108,696,555	2,919,433

COMMERCE DU CANADA AVEC LA GUYANE ANGLAISE.—*Suite.*

Principaux articles exportés à la Guyane Anglaise.

Articles.	1911.		1912.		1913.		1914.		1915.	
	Quantité.	Valeur.	Quantité.	Valeur.	Quantité.	Valeur.	Quantité.	Valeur.	Quantité.	Valeur.
		$		$		$		$		$
Animaux vivants—										
Chevaux nomb.	1	210	6	1,100						
Tous autres		85		300		150				202
Totaux, animaux vivants		295		1,400		150				202
Livres, photographies, etc		49		486		119		2,391		132
Céréales :—										
Avoine boiss.	12,333	5,291	18,358	9,846	22,887	11,778	20,106	10,087	38,113	22,456
Pois "	43,708	54,489	16,373	21,948	2,070	3,764	3,291	4,889	11,624	29,784
Farine de blé barils	50,724	222,106	51,161	211,323	67,205	292,450	80,992	333,513	85,723	392,780
Tous autres		2,967		3,382		6,554		9,193		4,664
Totaux, céréales		284,853		246,499		314,546		357,682		449,684
Balais et plumeaux				4,060		4,817		1,881		4,364
Brosses de tout genre				73		326		326		180
Voitures, etc :—										
Automobiles nomb.	3	1,926	13	7,956	14	7,444	14	7,252	3	2,148
" parties d'				63		33		3,253		596
Toutes autres voitures, etc		42				168		133		
Totaux voitures, etc		1,968		8,019		7,645		10,638		2,744
Houille tonnes.			343	1,372	9,512	37,983	5,851	23,351		
Cordage, corde et ficelle		6,957		5,918		2,938		2,767		1,758
Drogues, teintures, produits chimiques, etc		3,111		5,946		12,711		3,229		1,254
Engrais								7,350		1,875
Poisson :—										
Morue, sèche et verte quint.	39,778	201,611	32,583	185,820	24,841	124,586	16,217	89,107	10,426	54,595
Harengs, saumurés barils	2,143	7,183	1,855	7,195	1,874	8,112	1,827	7,252	1,417	6,337
" fumés "	20,960	622	84,586	2,071	92,369	2,394	105,406	2,946	8,325	307

Homards en boîtes	liv.	6,614	1,795	5,656	1,377	3,538	935	1,088	433	3,035	1,201
Maquereau, saumuré	barils	803	8,316	293	2,823	257	2,773	978	9,578	592	5,537
Saumon en boîtes	liv.	21,436	1,865	77,161	5,354	7,000	454	400	106		
" saumuré	barils	16	239	37	505	40	591	231	2,678	186	2,175
" fumé	liv.	100	12								
Poisson de mer, saumuré	barils	59	335	629	1,950	698	2,308	47	205	43	181
" " en conserve	liv.	83,490	2,785	39,700	898	136,440	2,935	32,500	700		
Tout autre poisson			20				25		110		
Totaux, poissons			224,783		207,993		145,113		113,115		70,333
Fruits			254		455		239		436		1,049
Foin	ton.	83	966	122	1,699	131	2,104	87	1,360	152	2,756
Cuir et cuir ouvré			910								
Métaux et minéraux ouvrés			4,418		4,280		2,043		5,122		8,657
Huiles			441		1,287		961		1,810		857
Peintures et vernis de toutes sortes			3,588		4,717		4,146		4,454		6,319
Papier			962		657		1,297		1,282		3,987
Provisions :—											
Beurre	liv.	40,146	10,981	19,765	5,260	9,121	2,619	19,088	5,578	13,402	3,861
Fromage	"	32,718	4,747	51,259	7,872	40,937	6,975	52,045	8,581	84,806	14,765
Toutes autres					204		152		1,085		967
Totaux, provisions			15,728		13,336		9,746		15,244		19,593
Tabac			74								
Malles et valises					1,018		720		1,021		232
Légumes :—											
Pommes de terre	boiss.	71,186	45,799	61,440	44,083	58,145	40,553	63,825	41,324	79,067	53,994
Tous autres			160				355		18		1,192
Totaux, légumes			45,959		44,083		40,908		41,342		55,186
Bois et bois ouvrés :—											
Meubles			1,366		2,833		1,123		2,651		2,136
Bois de service ;—											
Madriers de pin	cent. étal.	47	4,686			7	303				
Planches et madriers	M. pds	824	14,847	1,060	21,337	2,244	35,305	2,585	48,945	1,782	37,342
Tout autre bois de service			404		1,294		440				160
Tout autre bois			871		2,003		1,390		1,598		2,157
Totaux, bois, etc			22,174		27,467		38,561		53,194		41,795
Tous autres articles exportés			5,245		2,771		3,407		4,741		5,840

COMMERCE DU CANADA AVEC LA GUYANE ANGLAISE—*Fin.*

Principaux articles exportés à la Guyane Anglaise—*Fin.*

Articles.	1911.		1912.		1913.		1914.		1915.	
	Quantité.	Valeur.	Quantité.	Valeur.	Quantité.	Valeur.	Quantité.	Valeur.	Quantité.	Valeur.
Recapitulation.		$		$		$		$		$
Exportations—produits canadiens		614,070		576,365		627,244		649,675		675,660
" étrangers		8,665		7,171		3,236		3,061		3,137
Totaux, exportations (march.)		622,735		583,536		630,480		652,736		678,797
Monnaies et lingots										
Totaux, exportations		622,735		583,536		630,480		652,736		678,797
" importations		3,793,201		5,004,630		3,384,434		3,560,900		2,923,115
Total du commerce		4,415,936		5,588,166		4,014,914		4,213,636		3,601,912

COMMERCE DU CANADA AVEC LES ANTILLES ANGLAISES.

Sommaire des importations et exportations.

Note:—Y compris Bermudes avant 1905.

Années fiscales.	Importations. (Marchandises.)			Exportations. (Marchandises.)			Monnaies et lingots.		Totaux, importations et exportations	Importations pour la consommation. (Marchandises.)		
	Imposables.	En franchise	Total.	Provenance canadienne.	Provenance étrangère.	Total.	Importations.	Exportations.		Imposables.	En franchise	Droits perçus.
	$	$	$	$	$	$	$	$	$	$	$	$
1896	1,061,268	114,910	1,176,178	1,627,388	33,412	1,660,800	25,214	.....	2,862,192	888,435	115,920	175,552
1897	936,616	120,873	1,057,489	1,376,687	68,762	1,445,449	11,554	.....	2,514,492	973,331	121,323	207,429
1898	569,342	110,700	680,042	1,458,379	52,755	1,511,134	10,767	.....	2,201,943	548,795	111,060	138,034
1899	741,563	164,842	906,405	1,725,321	26,930	1,752,251	1,490	.....	2,660,146	782,499	164,910	178,388
1900	732,235	146,382	878,617	1,673,163	25,794	1,698,957	.....	.....	2,577,574	654,909	146,704	119,274
1901	1,115,397	164,555	1,279,952	1,898,262	26,785	1,925,047	846	.....	3,205,845	1,033,304	164,718	194,968
1902	1,302,242	226,928	1,529,170	1,922,098	27,948	1,950,046	1,982	24,333	3,505,531	1,382,018	227,114	273,997
1903	1,603,565	225,765	1,829,330	2,158,850	25,983	2,184,833	923	.....	4,015,086	1,572,896	225,862	399,322
1904	4,441,566	374,192	4,815,758	2,152,129	27,645	2,179,774	70	.....	6,995,602	3,722,779	473,951	891,283
1905	5,186,934	889,953	6,076,887	2,374,200	30,032	2,404,232	126	.....	8,481,245	4,093,988	876,170	831,696
1906	4,351,727	1,098,746	5,450,473	2,337,746	21,976	2,359,722	3,521	.....	7,813,716	4,760,371	1,099,218	1,119,236
1907 (9 mois)	1,537,313	631,685	2,168,998	1,781,243	18,183	1,799,426	5,394	.....	3,973,818	2,209,024	624,586	638,295
1908	5,965,392	1,246,409	7,211,801	2,449,646	33,472	2,483,118	.....	.....	9,694,919	6,423,515	1,243,188	1,593,260
1909	6,310,326	1,076,730	7,387,056	2,513,695	35,348	2,549,043	.....	.....	9,936,099	6,467,038	1,076,695	1,265,967
1910	3,689,366	1,758,833	5,448,199	3,055,574	54,251	3,109,825	.....	.....	8,558,024	4,018,782	1,758,916	891,094
1911	4,952,082	1,517,300	6,469,382	3,991,490	121,780	4,113,270	.....	.....	10,582,652	5,350,429	1,516,866	1,102,598
1912	4,162,967	1,382,894	5,545,861	3,967,748	66,677	4,034,425	.....	.....	9,580,286	4,364,284	1,382,793	1,004,893
1913	4,362,510	1,696,449	6,058,959	3,915,172	45,453	3,960,625	.....	.....	10,019,584	4,288,442	1,693,964	849,122
1914	2,368,940	2,116,004	4,484,944	4,469,329	20,540	4,489,869	.....	.....	8,974,813	2,233,513	2,113,797	500,070
1915	4,267,015	1,772,580	6,039,595	4,333,095	33,697	4,366,792	.....	.....	10,406,387	4,390,764	1,771,574	1,238,117

COMMERCE DU CANADA AVEC LES ANTILLES ANGLAISES—*Suite.*

PRINCIPAUX ARTICLES IMPORTÉS DE CE PAYS.

ARTICLES.		1911.		1912.		1913.		1914.		1915.	
		Quantité.	Valeur.	Quantité.	Valeur.	Quantité.	Valeur.	Quantité.	Valeur.	Quantité.	Valeur.
			$		$		$		$		$
Produits du Canada, réimportés avant cinq ans	ex. de dr.	.....	2,764	.....	5,447	.....	10,041	.....	1,456	.....	9,223
Asphaltum ou asphalte	" qtx	17,784	9,145	15,810	7,643	.....	.....	.....	.....	.....	.....
Céréales	imposables.	.....	1,923	.....	1,007	.....	1,836	.....	5,160	.....	2,729
	ex. de dr.	.....	.....	.....	.....	.....	.....	.....	16	.....	.....
Fèves de cacao, pellicules, pâte, chocolat et préparations de	impos., liv.	.....	.....	.....	.....	.....	.....	235,200	33,819	25,500	2,267
	ex. de dr. "	679,819	72,134	771,984	85,260	641,814	84,509	1,800,368	233,429	1,806,853	203,679
Noix de coco	imp. nomb.	3,494,534	63,801	3,367,736	81,751	3,865,782	93,673	550,931	14,836	89,993	2,383
	ex. de dr. "	.....	.....	.....	.....	.....	.....	3,262,653	93,502	3,028,219	61,901
" desséchées, sucrées ou non	impos., liv.	.....	.....	42,612	4,004	15	7	.....	.....	.....	.....
Café	" "	.....	.....	140	33	.....	.....	37	6	181,785	21,403
	ex. de dr. "	394,578	46,075	472,379	63,835	460,473	70,314	359,401	47,961	505,496	64,799
Drogues, teintur., prod. chim., etc.	imposables.	.....	24	.....	172	.....	.....	.....	4	.....	.....
	ex. de dr.	.....	280	.....	1,048	.....	3,297	.....	4,765	.....	1,631
Fruits et noix :—											
Bananes	ex. de dr. rég.	45,973	22,120	30,448	14,495	22,743	21,715	10,212	5,838	800	452
Citrons et limons	imposables.	.....	.....	.....	.....	.....	.....	.....	248	.....	.....
	ex. de dr.	.....	241	.....	1,051	.....	2,441	.....	5,683	.....	140
Oranges, pamplemousses ou fruits en grappes	"	.....	50,160	.....	60,720	.....	46,016	.....	78,074	.....	17,384
Autres fruits et noix	imposables.	.....	2,486	.....	6,302	.....	9,641	.....	5,376	.....	11,028
	ex. de dr.	.....	220	.....	163	.....	214	.....	53	.....	120
Total, fruits et noix	imposables.	.....	2,486	.....	6,302	.....	9,641	.....	5,624	.....	11,028
	ex. de dr.	.....	72,741	.....	76,429	.....	70,385	.....	89,648	.....	18,096
Fourrures et articles en fourrures	imposables.	.....	.....	.....	.....	.....	.....	.....	.....	.....	.....
	ex. de dr.	.....	.....	.....	.....	.....	259	.....	.....	.....	2,287
Chapeaux et effets pour chapeaux	imposables.	.....	61	.....	130	.....	1,632	.....	2,032	.....	4,458
	ex. de dr.	.....	3,056	.....	.....	.....	.....	.....	.....	.....	4,533
Peaux crues autres que fourrures	ex. de dr.	.....	12,029	.....	24,212	.....	73,340	.....	21,423	.....	76,005
Miel	imp. liv.	177,472	8,270	189,643	10,188	228,409	14,473	251,127	15,251	21,715	1,054
Jus de limon, à l'état naturel	imp. gal.	.....	.....	.....	.....	.....	.....	976	244	3,907	1,111
	ex. de dr.	46,962	8,673	97,909	14,979	134,806	22,478	9,224	1,836	66,403	20,594
Métaux et minéraux ouvrés	imposables.	.....	792	.....	2,154	.....	3,176	.....	4,518	.....	1,450
	ex. de dr.	.....	130	.....	379	.....	578	.....	27	.....	.....
Colis	imposables.	.....	1,242	.....	2,539	.....	2,564	.....	2,485	.....	1,192

Sel	imp. qtx.	180	24	.....	.....	.....	.....	420	102	.....	.....	.....
	ex. de dr.	111,991	11,794	224,735	20,865	206,907	18,187	236,577	21,616	232,107	21,153	
Effets de colon	"	"	1,910	.....	828	.....	5,109	.....	3,554	.....	2,820	
Epices	imp.	liv.	429,055	31,463	562,267	46,272	234,309	17,339	527,281	33,394	445,468	23,462
Spiritueux et vins :—												
Rhum	imp.	galls	27,319	16,060	38,482	18,581	40,068	20,179	37,879	21,562	23,448	15,503
Tous autres spiritueux et vins	"	"	148	954	928	2,545	197	1,080	154	1,328	122	739
Totaux, spiritueux et vins	"	"	27,467	17,014	39,410	21,126	40,265	21,259	38,033	22,890	23,570	16,242
Eponges	imposables.		.....	.....	.....	1,086	.....	171	.....	1,406	.....	.....
Sucre et melasses :—												
Sucre, au-d. du n° 16, E.H., en coul.	imp.	liv.	35,845	1,156	105,388	2,534	246,614	8,905	110,780	3,557	2,247	82
Sucre, N.A.E., non au-d. du n° 16, E.H., en coul. (*voir* note au bas)	"	"	177,681,300	4,815,428	165,619,867	3,977,627	141,470,394	4,179,661	104,021,245	2,210,656	184,945,095	4,167,945
Sirop et melasses	"	galls.	.....	.....	.....	.....	.....	.....	3,615	445	17,005	2,576
	ex. de d.	"	6,539,081	1,271,523	5,709,490	1,080,721	5,659,458	1,334,041	6,293,538	1,593,502	7,312,464	1,283,915
Autre sucre, etc.	imposables.		.....	17	.....	.....	.....	49	.....	.....	.....	5
Totaux, sucre, etc.	"		.....	4,816,601	.....	3,980,161	.....	4,188,615	.....	2,214,658	.....	4,170,608
	ex. de dr.		.....	1,271,523	.....	1,080,721	.....	1,334,041	.....	1,593,502	.....	1,283,915
Tabac	imp.	liv.	1,286	5,701	694	1,608	1,216	5,564	906	3,937	643	1,667
	ex. de dr.		348	127	1,235	180	2,133	502	.....	.....	.....	.....
Légumes	imposables.		.....	1,174	.....	2,218	.....	1,933	.....	1,562	.....	1,581
Bois et bois ouvrés	"		.....	.....	.....	562	.....	132	.....	251	.....	512
	ex. de dr.		.....	2,152	.....	635	.....	136	.....	45	.....	998
Laine et lainages	imposables.		.....	.....	.....	.....	.....	.....	.....	531	.....	.....
	ex. de dr.		.....	92	.....	.....	.....	.....	.....	.....	.....	.....
Tous autres articles importés	imposables.		.....	1,506	.....	1,654	.....	495	.....	6,230	.....	3,868
	ex. de dr.		.....	2,675	.....	433	.....	3,272	.....	3,224	.....	946
Récapitulation.												
Importations—Imposables.			.....	4,952,082	.....	4,162,967	.....	4,362,510	.....	2,368,940	.....	4,267,015
En franchise			.....	1,517,300	.....	1,382,894	.....	1,696,449	.....	2,116,004	.....	1,772,580
Total, importations (march.)			.....	6,469,382	.....	5,545,861	.....	6,058,959	.....	4,484,944	.....	6,039,595
Monnaies et lingots			.....	.....	.....	.....	.....	.....	.....	.....	.....	.....
Total, importations			.....	6,469,382	.....	5,545,861	.....	6,058,959	.....	4,484,944	.....	6,039,595
" exportations			.....	4,113,270	.....	4,034,425	.....	3,960,625	.....	4,489,869	.....	4,366,792
Total du commerce			.....	10,582,652	.....	9,580,286	.....	10,019,584	.....	8,974,813	.....	10,406,387

NOTE :—IMPORTATIONS POUR LA CONSOMMATION.

Sucre, N.A.E., non au-des. du n° 16 E.H., en couleur	imp.	liv.	206,283,319	5,225,968	171,174,352	4,176,383	138,429,397	4,106,677	95,338,992	2,077,317	192,361,433	4,280,714

COMMERCE DU CANADA AVEC LES ANTILLES ANGLAISES—*Suite.*

Principaux articles exportés aux Antilles Anglaises.

Articles.	1911.		1912.		1913.		1914.		1915.	
	Quantité.	Valeur.	Quantité.	Valeur.	Quantité.	Valeur.	Quantité.	Valeur.	Quantité.	Valeur.
		$		$		$		$		$
Ale, bière et porter ..... galls.	194	139	295	160	.....	.....	393	126	368	126
Animaux vivants:										
Bestiaux ..... nomb.	13	500	4	140	13	430	3	110	.....	.....
Chevaux ..... "	26	6,080	35	9,325	6	1,130	.....	.....	.....	.....
Moutons ..... "	100	823	14	132	32	192	33	330	.....	.....
Tous autres	.....	371	.....	58	.....	132	.....	68	.....	28
Totaux, animaux vivants	.....	7,774	.....	9,655	.....	1,884	.....	508	.....	28
Livres, photographies, etc	.....	7,499	.....	7,631	.....	3,482	.....	6,964	.....	4,873
Céréales:—										
Grain:—										
Orge ..... boiss.	9	11	.....	.....	2	5	94,825	37,229	81	71
Fèves ..... "	269	211	113	256	105	285	64	141	68	159
Avoine ..... "	183,447	79,929	245,774	125,235	440,171	217,198	739,239	316,908	369,905	209,214
Pois, ronds ..... "	27,350	28,547	9,964	11,351	7,580	8,832	4,967	7,140	4,470	9,763
" fendus ..... "	68,478	82,543	62,171	77,570	1,822	2,748	5,437	7,762	13,066	30,837
Blé ..... "	36	33	13	17	4,838	3,436	10,581	7,476	5	6
Tous autres ..... "	742	533	36	28	39	32	104	92	3,376	1,911
Totaux, grain ..... "	280,331	191,807	318,071	214,457	454,557	232,536	855,217	376,748	390,971	251,961
Produits du grain:—										
Son ..... qtx.	15,086	16,322	29,065	32,536	17,338	19,095	12,352	12,532	24,860	34,001
Farine de blé ..... barils	365,474	1,678,086	370,697	1,595,986	363,673	1,627,842	492,687	2,077,616	499,932	2,340,259
Tous autres	.....	1,497	.....	1,890	.....	1,168	.....	470	.....	417
Totaux, produits du grain	.....	1,695,905	.....	1,630,412	.....	1,648,105	.....	2,090,618	.....	2,374,677
Céréales, N.A.F.										
Pain et biscuits ..... qtx.	1,088	10,729	1,446	11,978	979	7,078	822	6,565	382	4,142
Céréales préparées	.....	26,897	.....	28,124	.....	29,623	.....	45,385	.....	24,144

Toutes autres céréales			92		20		7		12		121
Totaux céréales, N.A.E.			37,718		40,122		36,708		51,962		28,407
Totaux céréales			1,925,430		1,884,991		1,917,349		2,519,328		2,655,045
Balais et plumeaux					10,396		7,636		5,742		6,306
Brosses de tous genres					760		824		856		971
Voitures, etc :—											
Automobiles	nomb.	14	10,762	92	58,493	66	35,270	116	57,023	57	25,527
" parties d'					67		303		14,478		4,378
Voitures	nomb.	36	2,663	109	8,434	50	3,845	34	3,426	11	1,071
" parties d'			2,393		1,691		352		2,369		245
Toutes autres voitures, etc			660		596		332		473		102
Totaux, voitures, etc			16,478		69,281		40,102		77,769		31,323
Houille	Ton'x	2,616	11,623	3,144	13,098	3,935	15,258	616	3,343	421	1,545
Cordage, ficelle et câble			26,310		22,751		15,604		20,021		22,831
Coton et cotonnades			4,891		436		10		323		268
Drogues, teintures, préparations chimiques, etc			111,021		120,037		167,510		107,472		9,441
Poterie			247		290		245		20		
Engrais							636		83,340		136,934
Poisson:—											
Morue, salée, sèc. { Proven. canadienne	qtx	191,597	1,035,399	144,416	959,002	148,248	907,890	135,377	829,755	103,493	674,807
" étrangère	"	5,449	25,558	2,943	15,569	2,079	9,707	605	3,354	3,652	22,063
Hareng, saumuré	liv.	43,643	155,903	33,370	131,854	31,891	133,638	30,214	127,582	32,009	140,321
" fumé	liv.	884,553	19,669	1,360,904	26,334	1,557,653	46,926	935,005	25,900	227,966	7,427
Homard, en boîtes	"	4,622	1,216	3,092	598	4,204	1,115	888	372	1,450	512
Maquereau, saumuré	brls	3,643	43,428	4,886	50,525	5,270	56,198	4,855	49,616	6,289	60,070
Poisson de mer, saumuré	"	8,717	43,274	4,917	32,226	10,452	47,024	10,638	47,336	8,991	44,545
" en conserves	liv.	688,732	18,443	396,553	8,447	616,289	13,221	311,849	7,743	2,266	155
Saumon, en boîtes	"	20,933	2,349	131,534	11,189	19,522	1,674	21,988	1,831	42,676	5,143
" saumuré	brls	582	9,388	576	8,867	414	6,461	933	10,749	672	8,223
Tous autres			2,317		8,715		2,918		771		256
Totaux, poisson, etc			1,356,944		1,253,326		1,226,772		1,105,009		963,522
Fruits et noix			765		1,175		2,366		1,065		2,161
Verre et articles en verre			951		2,205		136		774		278
Poudre à canon, et autres explosifs			122								
Foin	ton'x	1,000	11,545	1,340	16,102	1,033	16,517	417	6,113	925	13,483
Bijouterie					8,546		6,873		4,584		1,360
Cuir et cuir ouvré :—											
Bottes et souliers			1,305		241		280		250		
Tous autres cuirs et cuirs ouvrés			4,540		351		62		120		656
Totaux, cuir et cuir ouvré			5,845		592		342		370		656

COMMERCE DU CANADA AVEC LES ANTILLES ANGLAISES.—*Fin.*

Principaux articles exportés aux Antilles Anglaises—*Fin.*

Articles.	1911.		1912.		1913.		1914.		1915.	
	Quantité.	Valeur.	Quantité.	Valeur.	Quantité.	Valeur.	Quantité.	Valeur.	Quantité.	Valeur.
		$		$		$		$		$
Métaux et minéraux, ouvrés, de		27,155		25,623		15,918		24,513		24,984
Lait condensé liv.	42,224	3,571	33,518	2,717	17,599	1,445	6,120	662	143,594	12,384
Instruments de musique :—										
Orgues nomb.	12	849	49	3,080	10	442	3	425	2	285
Pianos "	2	747	4	888	1	178	3	750	1	285
Tous autres				59				50		
Totaux, instruments de musique		1,596		4,027		620		1,225		570
Tourteaux oléagineux qtx	7,401	11,643	8,525	11,969	6,133	8,892	4,838	6,335	11,545	17,510
Huiles		1,193		1,968		5,560		2,533		3,221
Peintures et vernis de tous genres		7,435		9,043		11,005		15,365		13,127
Papier		10,324		8,450		5,197		7,618		9,846
Provisions :—										
Beurre liv.	267,011	76,003	222,773	64,880	128,613	38,663	103,221	31,443	132,988	41,710
Fromage "	175,499	25,884	171,859	26,641	145,175	24,164	157,544	25,900	124,637	21,283
Œufs dou.	1,076	278								
Viandes :—										
Bacon et jambons liv.	2,891	435	557	76	1,907	314	946	194	1,171	151
Lard "	54,927	3,217	64,611	5,301	36,367	3,184	52,020	2,411	66,137	3,816
Autres provisions		511		1,147		1,802		631		6,106
Totaux, provisions		106,328		98,045		68,127		60,579		73,066
Effets de colons		3,931		3,943		5,103		8,995		3,960
Vaisseaux { nomb	2	25,700	5	35,800			3	28,000	3	44,000
Vaisseaux { ton'x	489						816		716	
Savons liv.	375,664	15,758	355,730	15,928	482,284	19,006	308,895	14,086	375,624	16,568
Spiritueux et vins galls	5,560	6,397	2,845	4,627	3,425	6,454	2,699	6,266	1,770	3,866
Papeterie		4,202		5,082		5,306		6,065		3,764
Sucre, mélasses, etc		851		670		433		341		256

Malles et valises de tout genre				9,919		12,805		15,229		9,163
Légumes :—										
Pommes de terre boiss.	97,962	60,891	46,282	35,276	49,907	37,119	47,738	37,422	51,084	34,901
Tous autres		372		726		453		717		2,041
Totaux, légumes		61,263		36,002		37,572		38,139		36,942
Bois et bois ouvrés :—										
Barils vides b.	5,112	6,947	2,351	3,565	5,340	7,886	1,801	3,113	4,703	6,935
Meubles nomd		15,175		21,052		11,694		13,388		10,858
Bois de service :—										
Madriers et planches M. pds	10,898	188,525	11,930	215,364	13,466	232,717	10,275	206,007	8,144	165,913
Bardeaux M.	22,015	32,868	19,823	26,801	18,261	25,573	19,424	29,240	18,019	23,831
Douves		23,482		18,415		16,137		4,320		2,475
" et fonds		10,697		17,148		15,507		18,001		9,601
Autres bois de service		8,193		7,775		1,945		1,791		689
Tous autres bois et bois ouvrés		15,659		14,675		8,492		17,255		6,444
Totaux, bois et bois ouvrés		301,546		324,795		319,951		293,115		226,746
Laine et lainages		110		264		167		557		
Tous autres effets exportés		36,680		14,121		13,518		16,519		15,668
Récapitulation.										
Exportations—produits canadiens		3,991,490		3,967,748		3,915,172		4,469,329		4,333,095
" étrangers		121,780		66,677		45,453		20,540		33,697
Totaux, exportations (march.)		4,113,270		4,034,425		3,960,625		4,489,869		4,366,792
Monnaies et lingots										
Total, exportations		4,113,270		4,034,425		3,960,625		4,489,869		4,366,792
" importations		6,469,382		5,545,861		6,058,959		4,484,944		6,039,595
Total du commerce		10,582,652		9,580,286		10,019,584		8,974,813		10,406,387

COMMERCE DU CANADA AVEC LES CANARIES.

Sommaire des importations et exportations.

Exercices.	Importations. (Marchandises.)			Exportations. (Marchandises.)			Monnaies et lingots.		Totaux, des importations et exportations	Importations pour la consommation. (Marchandises.)		
	Imposables.	En franchise	Totaux.	Provenance canadienne.	Provenance étrangère.	Totaux.	Importations.	Exportations.		Imposables.	En franchise	Droits perçus.
	$	$	$	$	$	$	$	$	$		$	
1896..	(Non établi séparément avant 1911.)											
1897.....												
1898..												
1899.....												
1900..... .												
1901.....												
1902..												
1903.....												
1904..												
1905.. ...												
1906.....												
1907(9 mois)												
1908.....												
1909.....												
1910.....												
1911.....	.....	... .	....	19,271	....	19,271	.....	... .	19,271	.....	.....	....
1912.....	.....	....	....	6,607	.....	6,607	.....	.....	6,607	....	.....	.....
1913.....	.....	..... .	.....	12,923	.....	12,923	.... ..	....	12,923	....	.....	....
1914.....	.....	... .	.....	21,639	.....	21,639	.....	....	21,639	.....	....	.....
1915.....	....	....	.....	29,841	328	30,169	....	. . ..	30,169	....	....	.....

Principaux articles exportés aux Canaries.

Articles.	1911.		1912.		1913.		1914.		1915.	
	Quantité.	Valeur.	Quantité.	Valeur.	Quantité.	Valeur	Quantité.	Valeur.	Quantité.	Valeur.
		$		$		$		$		$
Céréales :—Farine de blé ..... brls.							490	2,080	3,311	15,420
Fer et acier et produits de		52								
Papier		87								
Bois :—										
Planches et madriers ..... M p	778	17,403	290	6,090	476	12,643	716	19,087	502	13,301
Lattes, palis et piquets ..... M	449	1,724	200	517						
Voliges ..... M p.							19	460		
Tous autres articles exportés		5				280		12		1,448
Récapitulation.										
Exportations—Produits canadiens		19,271		6,607		12,923		21,639		29,841
" étrangers										328
Total, exportations (mdses)		19,271		6,607		12,923		21,639		30,169
Monnaies et lingots										
Total, exportations		19,271		6,607		12,923		21,639		30,169
" importations										
Total du commerce		19,271		6,607		12,923		21,639		30,169

COMMERCE DU CANADA AVEC LES ÉTATS DE L'AMÉRIQUE CENTRALE.

Sommaire des importations et exportations.

Années fiscales.	Importations. (Marchandises.)			Exportations. (Marchandises.)			Monnaies et lingots.		Totaux des importations et exportations	Importations pour la consommation. (Marchandises.)		
	Imposables.	En franchise	Total.	Provenance canadienne.	Provenance étrangère.	Total.	Importations.	Exportations.		Imposables.	En franchise	Droits perçus.
	$	$	$	$	$	$	$	$	$	$	$	$
1896		30,219	30,219	10,986	110	11,096			41,315		30,219	
1897	411	28,933	29,344	17,353	397	17,750			47,094	411	28,933	41
1898	2,572	2,232	4,804	2,932		2,932			7,736	2,572	2,232	257
1899		34,550	34,550	37,224		37,224			71,774		34,550	
1900		48,112	48,112	25,554		25,554			73,666		48,112	
1901	8	29,330	29,338	32,942	385	33,327			62,665	8	29,330	1
1902		26,100	26,100	16,900	415	17,315			43,415		26,100	
1903	105	50,962	51,067	27,903		27,903			78,970	105	50,962	21
1904	168	71,042	71,210	31,592	40	31,632			102,842	168	71,042	31
1905	3,665	71,886	75,551	46,798	52	46,850			122,401	15,093	71,886	2,777
1906	33,287	106,976	140,263	66,358	48	66,406			206,669	75,230	106,976	22,826
1907 (9 mois)	37	39,885	39,922	76,298	228	76,526			116,448	52	39,885	10
1908		84,916	84,916	85,457		85,457			170,373		84,916	
1909	39,715	72,750	112,465	109,008		109,008			221,473		72,750	
1910	11,090	87,482	98,572	100,565	112	100,677			199,249	46,709	87,482	15,181
1911	539	104,472	105,011	102,446	319	102,765			207,776	539	104,472	54
1912	45,565	144,741	190,306	126,439	5,800	132,239			322,545	29,773	144,741	6,855
1913	39,084	144,562	183,646	103,480	1,320	104,800			288,446	37,935	144,562	11,788
1914	62,082	109,523	171,605	113,482	632	114,114			285,719	53,960	109,523	12,325
1915	50,779	67,406	118,185	72,817	57	72,817			191,002	50,611	67,406	13,764

Principaux articles importés des États de l'Amérique Centrale.

Articles.		1911.		1912.		1913.		1914.		1915.	
		Quantité.	Valeur.	Quantité.	Valeur.	Quantité.	Valeur.	Quantité.	Valeur.	Quantité.	Valeur.
			$		$		$		$		$
Café	imp. liv.	5,400	539					45,000	7,487	113,113	14,787
	ex. de dr. "	767,065	103,218	914,023	144,499	786,835	143,848	622,139	109,523	412,149	67,360
Effets de colon	"		1,200		50						
Sucre (*Voir* note au bas)	imp. liv.			1,984,100	45,565	1,505,300	39,084	2,563,923	54,595	1,705,661	35,992
Bois et bois ouvré	"										
	ex. de dr.		54								
Tous aut. articles importés	imposables										
	ex. de dr.				192		714				46
Récapitulation.											
Importations—Imposables			539		45,565		39,084		62,082		50,779
Exemptes des droits			104,472		144,741		144,562		109,523		67,406
Total, importations, (mdses.)			105,011		190,306		183,646		171,605		118,185
Monnaies et lingots											
Total, importations			105,011		190,306		183,646		171,605		118,185
" exportations			102,765		132,239		104,800		114,114		72,817
Total du commerce			207,776		322,545		288,446		285,719		191,002

Note:—Importations pour la consommation.

Sucre	imp. liv.			1,266,202	29,773	1,461,024	37,935	2,090,380	46,473	2,158,260	43,828

COMMERCE DU CANADA AVEC LES ÉTATS DE L'AMÉRIQUE CENTRALE—*Fin.*

Principaux articles exportés aux États de l'Amérique Centrale.

Articles.	1911.		1912.		1913.		1914.		1915.	
	Quantité.	Valeur.	Quantité.	Valeur.	Quantité.	Valeur.	Quantité.	Valeur.	Quantité.	Valeur.
		$		$		$		$		$
Livres, photographies, etc.		10		147		182		338		57
Céréales		140				1,160				200
Vêtements		5								
Charbon.....tonnes	792	2,376								
Coton et cotonades		1,348		173				41		692
Drogues, teintures, et produits chim., etc.		4,561		6,998		6,320		3,178		271
Poisson :—										
Morue, sèche salée.....qtx	6,748	42,500	9,633	66,522	4,541	33,346	1,730	12,932	3,307	23,204
Maquereau, saumuré.....barils	290	3,955	239	2,962	132	1,630	116	1,181	20	204
Saumon, en boîtes	2,804	286								
Tout autre poisson		341		510		454		690		48
Totaux, poisson		47,082		69,994		35,430		14,803		23,456
Verre et verreries		117		685						
Poudre à canon et autres explosifs		146		621						
Métaux et minéraux ouvrés :—										
Amiante, et articles en								22,074		486
Fer et acier et fer et acier ouvrés ;—										
Boués à gaz, et parties de						341		3,998		
Machineries		1,698		730		120		338		160
Tous autres métaux, etc.		3,884		3,079		168		632		189
Totaux, métaux, etc.		5,582		3,809		629		27,042		835
Papier		2,720		6,716		8,366		14,620		8,461
Provisions		4,197		4,141		4,602		3,196		921
Spiritueux et vins.....galls	11,074	33,214	11,845	36,552	13,778	43,566	15,815	50,474	11,456	37,883
Bois et bois ouvrés				1,294						
Tous autres articles exportés		1,267		1,109		5,145		422		41

Récapitulation.

Exportations—produits canadiens	102,446	126,439	103,480	113,482	72,760
" étrangers	319	5,800	1,320	632	57
Total, exportations (march.)	102,765	132,239	104,800	114,114	72,817
Monnaies et lingots					
Total, exportations	102,765	132,239	104,800	114,114	72,817
" importations	105,011	190,306	183,646	171,605	118,185
Total du commerce	207,776	322,545	288,446	285,719	191,002

COMMERCE DU CANADA AVEC LE CHILI.

SOMMAIRE DES IMPORTATIONS ET EXPORTATIONS.

Années fiscales.	Importations. (Marchandises.)			Exportations. (Marchandises.)			Monnaies et lingots.		Totaux des importations et exportations	Importations pour la consommation. (Marchandises.)		
	Imposables.	En franchise	Totaux.	Provenance canadienne.	Provenance étrangère.	Totaux.	Importations.	Exportations.		Imposables	En franchise	Droits perçus.
	$	$	$	$	$	$	$	$	$	$	$	$
1896				65,380	3,219	68,599			68,599			
1897		100	100	67,288		67,288			67,388		100	
1898		40,186	40,186	19,122		19,122			59,308		40,186	
1899		38,976	38,976	27,116		27,116			66,092		38,976	
1900		28,185	28,185	61,118		61,118			89,303		28,185	
1901				207,404	653	208,057			208,057			
1902		13,494	13,494	67,866	413	68,279			81,773		13,494	
1903		100,503	100,503	153,008	27	153,035			253,538		100,503	
1904		87,617	87,617	250,774	8	250,782			338,399		87,617	
1905		149,545	149,545	206,555	17	206,572			356,117		149,545	
1906		109,262	109,262	238,991	160	239,151			348,413		109,262	
1907(9 mois)	386	148,030	148,416	222,743		222,743			371,159		148,030	
1908		117,365	117,365	273,909	99	274,008			391,373	441	117,365	132
1909		175,576	175,576	116,197	10	116,207			291,783		175,576	
1910	57	166,638	166,695	242,717		242,717			409,412	57	166,638	11
1911	19,579	399,484	419,063	232,502		232,502			651,565	19,483	399,484	4,870
1912	84	305,584	305,668	175,253		175,253			480,921	71	305,584	12
1913	2	624,964	624,966	136,107		136,107			761,073	57	624,964	10
1914	24	767,265	767,289	134,457	21	134,478			901,767	24	767,265	5
1915	190		190	55,302	45	55,347			55,537	190		9

Principaux articles importés du Chili.

Articles.	1911.		1912.		1913.		1914.		1915.	
	Quantité.	Valeur.	Quantité.	Valeur.	Quantité.	Valeur.	Quantité.	Valeur.	Quantité.	Valeur.
		$		$		$		$		$
Céréales ... imposables.	.....	112	.....	84	.....	2	.....	.....	.....	.....
Céréales ... ex. de dr.	.....	.....	.....	.....	.....	.....	.....	.....	.....	.....
Drogues, teint., produits chim., etc.:—										
Soude nitrate de ... " liv.	24,536,780	399,484	32,715,646	305,509	43,880,969	624,964	43,578,050	767,265	.....	.....
Vaisseaux ... imp. nomb.	1	19,467	.....	.....	.....	.....	.....	.....	.....	.....
Tous autres articles importés ... imposables.	.....	.....	.....	.....	.....	.....	.....	24	.....	190
Tous autres articles importés ... ex. de dr.	.....	.....	.....	75	.....	.....	.....	.....	.....	.....
Récapitulation.										
Importations—Imposables	.....	19,579	.....	84	.....	2	.....	24	.....	190
En franchise	.....	399,484	.....	305,584	.....	624,964	.....	767,265	.....	.....
Total import. (mdses)	.....	419,063	.....	305,668	.....	624,966	.....	767,289	.....	190
Monnaies et lingots	.....	.....	.....	.....	.....	.....	.....	.....	.....	.....
Total, importations	.....	419,063	.....	305,668	.....	624,966	.....	767,289	.....	190
" exportations	.....	232,502	.....	175,253	.....	136,107	.....	134,478	.....	55,347
Total du commerce	.....	651,565	.....	480,921	.....	761,073	.....	901,767	.....	55,537

COMMERCE DU CANADA AVEC LE CHILI—*Fin.*

Principaux articles exportés au Chili.

Articles.	1911.		1912.		1913.		1914.		1915.	
	Quantité.	Valeur.	Quantité.	Valeur.	Quantité.	Valeur.	Quantité.	Valeur.	Quantité.	Valeur.
		$		$		$		$		$
Houille ..... tonnes	.....	.....	5,620	19,669	.....	.....	.....	.....	.....	.....
Coton et cotonnades	.....	2,825	.....	1,317	.....	607	.....	113	.....	905
Drogues, teintures, produits chimiques, etc.	.....	1,364	.....	1,344	.....	1,716	.....	4,553	.....	23,036
Poisson	.....	5,229	.....	13,185	.....	.....	.....	3,400	.....	.....
Poudre à canon, etc	.....	10,000	.....	.....	.....	6,000	.....	30,100	.....	.....
Métaux et minéraux ouvrés :—										
Fer et acier et articles en :—										
Instruments aratoires	.....	68,255	.....	71,317	.....	36,140	.....	34,312	.....	4,614
Machineries	.....	2,361	.....	7,733	.....	6,531	.....	202	.....	53
Tous autres métaux, etc	.....	996	.....	24,341	.....	4,144	.....	1,750	.....	2,789
Total, métaux, etc.	.....	71,512	.....	103,391	.....	46,815	.....	36,264	.....	7,456
Papier	.....	16,821	.....	9,656	.....	635	.....	7,069	.....	1,693
Spiritueux et vins	1,644	5,075	1,793	5,539	1,497	4,565	2,563	7,796	1,831	6,090
Bois et bois ouvrés :—										
Planches et madriers ..... M pds	8,569	118,307	1,850	20,150	6,635	74,057	2,955	42,583	988	10,192
Tous autres	.....	1,179	.....	.....	.....	410	.....	176	.....	.....
Total, bois et bois ouvrés	.....	119,486	.....	20,150	.....	74,467	.....	42,759	.....	10,192
Tous autres effets exportés	.....	90	.....	1,002	.....	1,302	.....	2,424	.....	5,975
Récapitulation.										
Exportations—Produits canadiens	.....	232,502	.....	175,253	.....	136,107	.....	134,457	.....	55,302
" étrangers	.....	.....	.....	.....	.....	.....	.....	21	.....	45
Total, exportations (march.)	.....	232,502	.....	175,253	.....	136,107	.....	134,478	.....	55,347
Monnaies et lingots	.....	.....	.....	.....	.....	.....	.....	.....	.....	.....
Total, exportations	.....	232,502	.....	175,253	.....	136,107	.....	134,478	.....	55,347
importations	.....	419,063	.....	305,668	.....	624,966	.....	767,289	.....	190
Total du commerce	.....	651,565	.....	480,921	.....	761,073	.....	901,767	.....	55,537

COMMERCE DU CANADA AVEC LA CHINE.

Sommaire des importations et exportations.

Années fiscales.	Importations. (Marchandises.)			Exportations. (Marchandises.)			Monnaies et lingots.		Totaux, importations et exportations	Importations pour la consommation. (Marchandises).		
	Imposables.	En franchise	Total.	Provenance canadienne.	Provenance étrangère.	Total.	Importations.	Exportations.		Imposable.	En franchise	Droits perçus.
	$	$	$	$	$	$	$	$	$	$	$	$
1896	342,071	688,527	1,030,598	658,501	1,172	659,673	100	85	1,690,456	338,878	688,779	178,119
1897	378,980	667,224	1,046,204	761,399	577	761,976	.....	.....	1,808,180	393,511	669,033	198,715
1898	406,429	476,105	882,534	362,481	710	363,191	.....	.....	1,245,725	402,298	476,319	208,664
1899	370,844	385,144	755,988	289,655	430	290,085	2	.....	1,046,075	366,192	385,198	199,496
1900	211,730	412,703	624,433	254,814	1,493	256,307	.....	.....	880,740	216,998	412,731	134,852
1901	267,135	577,448	844,583	505,194	5,692	510,886	.....	.....	1,355,469	252,671	578,246	161,459
1902	298,226	191,215	489,441	274,766	2,543	277,309	.....	.....	766,750	296,405	192,705	192,183
1903	215,994	296,123	512,117	175,636	140	175,776	50	100	688,043	214,304	297,172	133,057
1904	236,848	319,458	556,306	226,167	700	226,867	.....	.....	783,173	240,986	377,759	162,894
1905	276,100	274,066	550,166	980,876	24,972	1,005,848	.....	3,280	1,559,294	267,746	274,091	175,855
1906	281,612	259,115	540,727	839,468	16,290	855,758	25	117,392	1,513,902	284,835	259,115	169,050
1907(9 mois)	188,941	280,420	469,361	333,802	374	334,176	.....	720	804,257	191,912	280,423	113,449
1908	362,352	362,074	724,426	954,262	1,456	955,718	500	9,075	1,689,719	365,480	362,074	190,802
1909	310,973	329,678	640,651	1,021,772	783	1,022,555	.....	.....	1,663,206	311,203	329,665	167,740
1910	280,913	521,285	802,198	1,249,189	973	1,250,162	550	40	2,052,950	278,473	521,235	125,540
1911	240,553	445,359	685,912	525,477	4,344	529,821	.....	.....	1,215,733	237,733	445,359	85,001
1912	168,748	442,563	611,311	413,899	908	414,807	.....	.....	1,026,118	155,384	442,563	64,038
1913	223,515	541,136	764,651	740,690	1,270	741,960	.....	.....	1,506,611	211,632	541,136	92,606
1914	453,193	569,233	1,022,426	473,074	105	473,179	.....	.....	1,495,605	344,029	569,233	118,317
1915	311,868	813,113	1,124,981	294,251	2,152	296,403	.....	.....	1,421,384	228,927	813,456	79,178

COMMERCE DU CANADA AVEC LA CHINE—*Suite.*

Principaux articles importés de la Chine.

Articles.		1911.		1912.		1913.		1914.		1915.	
		Quantité.	Valeur.	Quantité.	Valeur.	Quantité.	Valeur.	Quantité.	Valeur.	Quantité.	Valeur.
			$		$		$		$		$
Livres, cartes, pamphlets, etc.	imposables.		247				5		88		135
	ex de dr.		472		120		424		819		3,132
Bottes et souliers et pantoufles de t. sortes, excepté en caoutch. et cuir.	imposables.		1,385		577		1,929		3,087		1,793
Céréales :—											
Biscuits	imposab. liv.	642	32	730	27	893	30	1,125	61	427	30
Riz nettoyé	" "	376,602	7,710	312,873	7,295	367,546	8,091	587,274	13,660	104,595	2,515
Riz non décortiqué	ex. de dr. "	56,840	776	252,000	6,276	1,735,000	41,563	620,000	13,785		
Autres céréales	imposables.		795		858		6,434		2,197		1,945
	ex. de dr.										
Totaux, céréales	imposables.		8,537		8,180		14,555		15,918		4,490
	ex. de dr.		776		6,276		41,563		13,785		
Soies de cochons	ex de dr. liv.	20,363	11,975			57,315	37,460	59,208	38,682		
Tapis, nattes et paillassons	imposables.		2,190		3,630		4,621		1,504		760
Coton et cotonnades :—											
Laine de coton ou coton brut	ex. de dr. liv.										
Tous autres	imposables.		1,124		626		1,684		3,210		1,823
	ex. de dr.										
Totaux, coton et cotonnade	imposables.		1,124		626		1,684		3,210		1,823
	ex de dr.										
Drogues, teint. prépar. chim. etc.:—											
Opium, à l'état naturel	imposables.										
Autres drogues, etc.	"		29,433		4,564		4,825		3,889		5,913
	ex. de dr.		605		90		930		763		465
Totaux, drogues, teint. prép. chimiq., etc.	imposables.		29,433		4,564		4,825		3,889		5,913
	ex. de dr.		605		90		930		763		465

Poterie et porcelaine	Imposables		836		302		818		1,139		1,419
Articles de fantaisie	"		1,509		579		672		5,225		3,084
Pièces d'artifices, pétards, et torpilles de toutes sortes	"		6,113		6,201		727		5,552		3,412
Poisson	"		4,045		2,745		3,871		7,836		7,562
	ex. de dr.										
Fruits et noix	imposables.		13,393		12,401		14,525		14,326		16,447
	ex. de dr.		1,501		14				92		39
Fourrures et articles en	imposablss.		8,171		3,187		160		20,745		4,015
	ex. de dr.		28,561		24,957		45,232		26,895		6,910
Chapeaux, casquettes, bonnets, etc.	imposables.		79		41		172		32		1
	ex. d. dr.		12,975		15,943		20,944		9,414		6,766
Peaux brutes, autr. que fourrures	"		100,612		7,014		33,158		310,878		469,299
Cuir et cuir ouvré	imposables		401		291		133		238		414
Métaux et minéraux ouvrés	"		248		128		1,405		365		180
	ex. de dr.						13,834		6,466		
Huiles	imposables.		2,559		2,007		11,026		13,540		5,552
	ex. de dr.		5,659		6,717		12,574		1,968		22,800
Colis de toutes sortes	imposables.		4,874		3,038		4,807		4,156		3,058
	ex. de dr.										
Papier et articles en	imposables.		713		568		1,657		10,123		1,292
	ex. de dr.										
Marinades et sauces	imp. gals.	7,605	1,530	3,977	1,128	7,693	2,071	16,692	4,265	15,403	3,852
Plantes et arbres	imposables		16								
	ex. de dr.		1,361		560		1,502		1,034		1,598
Provisions	imposables		11,278		617		3,869		148,185		135,599
Rubans	"										
Effets de colons	ex. de dr		3,179		9,815		2,615		1,816		2,180
Soies et soieries :—											
Tissus	imposables.		101,255		94,723		101,503		111,433		39,872
Soie au naturel, telle que dévidée du cocon, ni doublée, ni torse, ni travaillée en aucune manière	ex. de dr. liv.	1,000	4,320	8,328	25,824	2,680	9,391				
Toute autre soie, etc	imposables.		1,512		1,162		2,545		3,366		2,114
	ex de dr										
Total, soie, etc	imposables.		102,767		95,885		104,048		114,799		41,986
	ex. de dr.		4,320		25,824		9,391				
Epices	imp. liv.	83,086	4,738	42,979	2,553	171,451	7,227	160,211	5,450	254,589	7,827

COMMERCE DU CANADA AVEC LA CHINE—*Suite.*

PRINCIPAUX ARTICLES IMPORTÉS DE LA CHINE—*Suite.*

ARTICLES.	1911.		1912.		1913.		1914.		1915.	
	Quantité.	Valeur.	Quantité.	Valuer.	Quantité.	Valeur.	Quantité.	Valeur.	Quantité.	Valeur.
		$		$		$		$		$
Spiritueux et vins—										
Cordiaux et liqueurs de toutes sor- N.A.E.; mescal, pulque, sorbets au rhum, schiedam et autr. schnapps, tafia, angostura, et amers ou breuvages alcooliques de ce genre..... imp. galls	431	262	582	494	473	481	148	108	39	39
Toutes autr. liq. spiritueuses. ... " "	4,522	2,716	2,338	1,418	3,600	3,907	2,767	3,676	2,777	3,585
Vins, toutes sortes. ..... " "	3,718	1,875	5,816	3,243	12,195	5,695	8,701	6,273	3,569	4,625
Totaux, spiritueux et vins.... " "	8,671	4,853	8,736	5,155	16,268	10,083	11,616	10,057	6,385	8,249
Empois..... imp. liv.	2,812	49	1,100	19	14,365	246	12,578	256	146	5
Sucre et mélasses. .. .. "	.....	9,411	... .	346	.....	813	.....	1,273	.....	872
Thé..... ex. de dr....	.....	.....	.....	.....	3,312	348	4,105	529	20,221	2,902
" liv..	2,263,350	271,259	2,610,934	327,820	2,673,035	315,871	1,195,107	153,961	2,441,484	296,632
Tabac et produits du..... imp. "	9,051	1,943	7,772	1,877	15,099	3,429	15,441	3,739	13,044	3,758
ex. de d. "	.....	.....	.....	.....	.....	.....	696	122	.....	.....
Légumes. .... imposables.	....	3,497	....	2,230	.....	6,859	... .	9,165	....	8,165
Bois et bois ouvré.. ... . " ..	.....	6,996	.....	5,080	.....	1,257	..... .	2,383	.....	1,693
ex. de dr....	.....	.....	....	.....	... .	59	....	615	.....	9
Laine et lainages..... . ... imposables.	.....	24	.....	693	.....	303	....	330	.....	30
ex. de dr.	.....	.....	....	10,188	.....	1,353	.....	.....	.....	.....
Tous autres articles importés.... .. imposables.	.....	4,841	... .	2,097	.....	15,375	.....	41,877	.....	35,580
ex. de dr.	... .	2,576	. ....	6,345	.. ...	4,650	.....	2,742	....	3,283
Récapitulation.										
Importations—Imposables	.....	240,553	.....	168,748	....	223,515	.....	453,193	.....	311,868
Ex. de droits.....	... .	445,359	.....	442,563	....	541,136	.....	569,233	....	813,113
Total, importations (mdses)....	....	685,912	....	611,311	.....	764,651	.....	1,022,426	.....	1,124,981
Monnaies et lingots.....	.....	.....	.....	....	.....	....	.....	....	.....	....
Total, importations.....	.....	685,912	....	611,311	.. ..	764,651	....	1,022,426	.....	1,124,981
" exportations	....	529,821	.....	414,807	... .	741,960	.....	473,179	.....	296,403
Total du commerce.....	... .	1,215,733	.....	1,026,118	....	1,506,611	.....	1,495,605	.. ..	1,421,384

Principaux articles exportés en Chine.

Articles.	1911.		1912.		1913.		1914.		1915.	
	Quantité.	Valeur.	Quantité.	Valeur.	Quantité.	Valeur.	Quantité.	Valeur	Quantité	Valeur.
		$		$		$		$		$
Livres, photographies, etc		1,625		591		1,887		1,322		1,221
Céréales:—										
Farine de blé barils	1,697	6 153	37,306	149,699	25,246	95,661	26,632	103,856	2,351	10,722
Toutes autres				1,524		15				
Totaux, céréales		6,153		151,223		95,676		103,856		10,722
Voitures, etc		81						6,090		5,985
Vêtements et accessoires		2,996		1,062		1,308		509		562
Charbon tonnes	1,768	6,187	6,765	21,270			342	1,539	1,614	5,994
Coton et cotonnades		6,508		6,175		1,928				8,648
Drogues, teintures, produits chimiques, etc.		3,925		2,396		2,799		170		153
Poisson:—										
Hareng saumuré barils	49,947	107,541	31,249	86,252	12,625	27,280	39,149	75,965	54,135	116,888
Saumon en boîtes liv.	15,849	1,075	5,376	457	29,616	2,021	80,304	9,454	1,572	89
" saumuré barils			455	2,321			5,681	11,214		
Tout autre poisson				11,131				1,200		
Total, poisson		108,616		100,161		29,301		97,833		116,977
Fruits et noix:—										
Pommes, vertes ou mûres barils	229	1,668	598	1,209	426	2,140	214	754	214	855
Tous autres fruits et noix		14		75				148		336
Totaux, fruits et noix		1,682		1,284		2,140		902		1,191
Cuir et cuir ouvré		199		54		119				260

COMMERCE DU CANADA AVEC LA CHINE—*Fin*

PRINCIPAUX ARTICLES EXPORTÉS EN CHINE—*Fin.*

ARTICLES.	1911.		1912.		1913.		1914.		1915.	
	Quantité.	Valeur.	Quantité.	Valeur.	Quantité.	Valeur.	Quantité.	Valeur.	Quantité.	Valeur.
		$		$		$		$		$
Métaux et minéraux et articles en—										
Fer, acier et articles en—										
Quincaillerie		796		1,068		1,047		202		432
Machinerie :—										
Machines à coudre.....nomb.	348	4,671	1,666	18,346	3,844	34,302	2,287	27,585		
Toutes autres machines		2,347		724		2,179		936		556
Acier et articles en		9,409		3,066		27,471		1,199		607
Tout autre fer, etc		474		1,321		1,003				
Totaux, fer, etc		17,697		24,525		66,002		29,922		1,595
Plomb, métallique contenu dans le minerai, y compris le plomb en saumon.....liv.	223,973	7,167							1,007,317	38,016
Argent, métall. contenu dans le minerai....onces	536,696	288,516	155,727	82,634	835,780	511,155	269,701	160,495	100,890	50,193
Tous autres métaux, etc		817		465		955		1,035		100
Totaux, métaux, etc		314,197		107,624		578,112		191,452		89,904
Lait et crème condensés.....liv.	521,402	41,860					434,800	43,216	398,065	31,212
Papier et articles en		461		3,330						1,046
Provisions :—										
Fromage.....liv.	3,865	1,040	7,335	1,302	7,262	1,305	7,726	987	4,867	1,569
Toutes autres provisions										
Totaux, provisions		1,040		1,302		1,305		987		1,569

Effets de colons		11,044		2,417		11,390		14,550		9,101
Spiritueux et vins	galls. 309	950	462	1,424	462	1,427	317	1,006	527	1,482
Bois et bois ouvré :—										
Bois de service—Planches et madriers	M pds. 767	12,605	145	1,858	9	275	17	408	152	1,982
Tous autres		76								50
Tous autres bois et bois ouvré		1,568		324		5,996		4,373		570
Totaux, bois et bois ouvré		14,249		2,182		6,271		4,781		2,602
Laine et lainages				1,572		1,444		467		291
Tous autres articles exportés		8,048		10,730		6,853		4,499		7,483
Récapitulation.										
Exportations—Produits canadiens		525,477		413,899		740,690		473,074		294,251
" étrangers		4,344		908		1,270		105		2,152
Total, exportations (march.)		529,821		414,807		741,960		473,179		296,403
Monnaies et lingots										
Total, exportations		529,821		414,807		741,960		473,179		296,403
" importations		685,912		611,311		764,651		1,022,426		1,124,981
Total du commerce		1,215,733		1,026,118		1,506,611		1,495,605		1,421,384

COMMERCE DU CANADA AVEC LES ÉTATS-UNIS DE COLOMBIE.

SOMMAIRE DES IMPORTATIONS ET EXPORTATIONS.

Années fiscales.	Importations. (Marchandises.)			Exportations. (Marchandises.)			Monnaies et lingots.		Totaux des importations et exportations.	Importations pour la consommation. (Marchandises).		
	Imposables.	En franchise	Totaux.	Provenance canadienne.	Provenance étrangère.	Totaux.	Importations.	Exportations.		Imposables.	En franchise	Droits perçus.
	$	$	$	$	$	$	$	$	$	$	$	$
1896				37,910	1,917	39,827			39,827			
1897	179	4	183	30,902	7,770	38,672			38,855	472	4	114
1898				23,180	33	23,213			23,213			
1899	90	5,895	5,985	19,122	36	19,158			25,143	90	5,895	45
1900	3,832	103	3,935	38,559	501	39,060			42,995	3,832	103	542
1901				25,135	765	25,900			25,900			
1902				23,295	15	23,310			23,310			
1903	1,722		1,722	27,376		27,376			29,098	1,722		374
1904	10	42	52	31,623		31,623			31,675	10	42	2
1905	764	2,436	3,200	11,402		11,402			14,602	764	2,426	163
1906				42,110	667	42,777			42,777			
1907(9 mois)				31,713	1,156	32,869			32,869			
1908		24,787	24,787	53,112	18	53,130			77,917		24,787	
1909		9,139	9,139	43,369		43,369			52,508		9,139	
1910		28,514	28,514	42,730	21	42,751			71,265		28,514	
1911	84,370	30,476	114,846	36,945	533	37,478			152,324	79,817	30,476	26,109
1912	27,488	73,153	100,641	23,550		23,550			124,191	27,488	73,153	7,958
1913		139,852	139,852	37,304	2,119	39,423			179,275		139,852	
1914		150,545	150,545	25,686		25,686			176,231		150,545	
1915	67,963	114,425	182,388	24,027	90	24,117			206,505	67,657	114,425	14,591

NOTE:—Y compris Panama avant 1904.

Principaux articles importés des Etats-Unis de Colombie.

Articles.		1911.		1912.		1913.		1914.		1915.	
		Quantité.	Valeur.	Quantité.	Valeur.	Quantité	Valeur.	Quantité.	Valeur.	Quantité.	Valeur.
			$		$		$		$		$
Café	impos. liv.	.....	.....	.....	.....	.....	.....	.....	.....	488,962	67,963
	ex. de dr. "	224,022	27,911	512,551	72,665	932,973	137,637	1,026,684	149,929	763,316	114,407
Plantes et arbres	imposables.	.....	.....	.....	.....	.....	.....	.....	.....	.....	.....
	ex. de dr.	.....	2,565	.....	488	.....	2,215	.....	616	.....	.....
Sucre	imp. liv.	3,173,724	84,370	893,750	27,488	.....	.....	.....	.....	.....	.....
Tous autres articles importés	imposables.	.....	.....	.....	.....	.....	.....	.....	.....	.....	.....
	ex. de dr.	.....	.....	.....	.....	.....	.....	.....	.....	.....	18
Récapitulation.											
Importations—imposables		.....	84,370	.....	27,488	.....	.....	.....	.....	.....	67,963
en franchise		.....	30,476	.....	73,153	.....	139,852	.....	150,545	.....	114,425
Total, importations (march)		.....	114,846	.....	100,641	.....	139,852	.....	150,545	.....	182,388
Monnaies et lingots		.....	.....	.....	.....	.....	.....	.....	.....	.....	.....
Total, importations		.....	114,846	.....	100,641	.....	139,852	.....	150,545	.....	182,388
" exportations		.....	37,478	.....	23,550	.....	39,423	.....	25,686	.....	24,117
Total du commerce		.....	152,324	.....	124,191	.....	179,275	.....	176,231	.....	206,505

COMMERCE DU CANADA AVEC LES ETATS-UNIS DE COLOMBIE—*Fin.*

PRINCIPAUX ARTICLES EXPORTÉS DES ETATS-UNIS DE COLOMBIE—*Fin.*

ARTICLES.	1911.		1912.		1913.		1914.		1915.	
	Quantité.	Valeur.	Quantité	Valeur.	Quantité.	Valeur.	Quantité.	Valeur.	Quantité.	Valeur.
		$		$		$		$		$
Céréales :—										
Avoine ..... boiss.	965	534	.....	.....	.....	.....	.....	.....	.....	.....
Pois ..... "	.....	.....	.....	.....	25	35	.....	.....	.....	.....
Farine de blé ..... brls	29	159	100	575	13	75	62	313	.....	.....
Toutes autres céréales	.....	.....	.....	.....	.....	.....	.....	.....	.....	.....
Totaux, céréales	.....	693	.....	575	.....	110	.....	313	.....	.....
Coton et cotonnades	.....	137	.....	1,052	.....	542	.....	.....	.....	733
Drogues, teintures, etc. :—										
Carbure de calcium ..... liv.	.....	6,165	17,600	528	.....	.....	.....	.....	4,000	120
Toutes autres drogues, etc	.....		.....	4,965	.....	4,579	.....	2,516	.....	179
Totaux, drogues, etc	.....	6,165	.....	5,493	.....	4,579	.....	2,516	.....	299
Poisson :—										
Morue, sèche, salée ..... qtx	1,902	11,004	1,474	9,593	3,562	25,262	1,601	10,496	610	4,524
Hareng, saumuré ..... barils	18	67	9	40	45	259	10	50	3	14
" fumé ..... liv.	1,150	38	.....	.....	2,050	61	650	18	.....	.....
Maquereau, saumuré ..... brls	35	569	15	188	69	822	116	1,582	19	229
Saumon " ..... "	14	173	4	45	26	390	26	300	.....	.....
Tout autre poisson	.....	4	.....	.....	.....	218	.....	25	.....	.....
Totaux, poisson	.....	11,855	.....	9,866	.....	27,012	.....	12,471	.....	4,767
Métaux et minéraux, ouvrés ou non	.....	16,277	.....	283	.....	45	.....	977	.....	2,417

Papier :—											
A imprimer ..... liv.	.....	2,048	.....	5,468	317,786	6,239	236,200	4,502	691,300	13,489
Autre papier.....	.....	.....	.....	.....	.....	.....	.....	.....	.....	.....
Totaux, papier.....	.....	2,048	.....	5,468	.....	6,239	.....	4,502	.....	13,489
Provisions.....	.....	.....	.....	69	.....	655	.....	4,430	.....	2,232
Spiritueux et vins..... galls	25	79	40	124	16	48	106	344	51	163
Légumes.....	.....	207	.....	.....	.....	156	.....	.....	.....	.....
Bois et bois ouvré:—										
Planches et madriers ..... M pds	.....	.....	20	560	.....	.....	.....	.....	.....	.....
Tous autres bois et bois ouvré.....	.....	.....	.....	.....	.....	.....	.....	.....	.....	.....
Totaux, bois et bois ouvré.	.....	.....	.....	560	.....	.....	.....	.....	.....	.....
Tous autres effets exportés.....	.....	17	.....	60	.....	37	.....	133	.....	17
Récapitulation.										
Exportations—Produits canadiens.....	.....	36,945	.....	23,550	.....	37,304	.....	25,686	.....	24,027
" étrangers..	.....	533	.....	.....	.....	2,119	.....	.....	.....	90
Total, exportations (march.)	.....	37,478	.....	23,550	.....	39,423	.....	25,686	.....	24,117
Monnaies et lingots.....	.....	.....	.....	.....	.....	.....	.....	.....	.....	.....
Total, exportations..	.....	37,478	.....	23,550	.....	39,423	.....	25,686	.....	24,1 7
" importations.	.....	114,846	.....	100,641	.....	139,852	.....	150,545	.....	182,388
Total du commerce.....	.....	152,324	.....	124,191	.....	179,275	.....	176,231	.....	206,505

COMMERCE DU CANADA AVEC CUBA ET PORTO-RICO (ANTILLES ESPAGNOLES.)

Sommaire des importations et exportations.

Années fiscales.	Importations. (Marchandises.)			Exportations. (Marchandises.)			Monnaies et lingots.		Totaux, importations et exportations	Importations pour la consommation. (Marchandises.)		
	Imposables.	En franchise	Total.	Provenance canadienne.	Provenance étrangère.	Total.	Importations.	Exportations.		Imposables.	En franchise	Droits perçus.
	$	$	$	$	$	$	$	$	$	$	$	$
1896	620,342	35,916	656,258	978,589	10,826	989,415			1,645,673	810,545	39,627	301,180
1897	526,992	8,008	535,000	1,061,513	73,899	1,135,412			1,670,412	546,420	11,796	245,717
1898	424,711	27,121	451,832	1,104,301	75,158	1,179,459			1,631,291	364,583	27,820	166,656
1899	423,004	4,974	427,978	1,187,661	19,880	1,207,541			1,635,519	366,423	7,792	182,435
1900	220,291	15,035	235,326	669,304	13,480	682,784			918,110	207,850	9,582	223,105

COMMERCE DU CANADA AVEC CUBA.

Sommaire des importations et exportations.

1901	266,865	76,509	343,374	575,582	2,431	578,013			921,387	257,318	73,804	260,574
1902	235,486	29,203	264,689	647,172	1,943	649,115			913,804	240,932	32,904	252,783
1903	254,920	52,631	307,551	765,693	3,039	768,732			1,076,283	239,571	32,648	259,801
1904	286,784	81,024	367,808	819,482	2,500	821,982			1,189,790	272,190	78,996	293,612
1905	318,746	32,391	351,137	884,975	2,204	887,179			1,238,316	326,579	40,694	331,451
1906	385,624	59,476	445,100	1,217,410	4,356	1,221,766			1,666,866	380,578	58,462	391,889
1907 (9 mcs.)	367,919	107,400	475,3 9	1,008,281	1,532	1,009,813			1,485,132	361,075	74,657	341,405
1908	407,886	107,277	515,163	1,353,442	12,877	1,366,319			1,881,482	380,429	90,588	381,275
1909	353,723	142,762	496,485	1,388,001	15,438	1,403,442			1,899,927	356,963	131,701	354,065
1910	695,639	145,570	841,209	1,667,399	69,986	1,737,385			2,578,594	436,962	147,058	369,226
1911	743,726	311,928	1,055,654	1,761,882	83,287	1,845,169			2,900,823	1,008,761	272,876	500,747
1912	1,456,731	314,143	1,770,874	2,624,617	72,161	2,096,778			3,867,652	1,108,631	380,169	691,949
1913	1,998,199	747,373	2,745,572	1,496,857	29,986	1,526,843			4,272,415	2,024,618	525,055	893,633
1914	3,362,993	569,113	3,932,106	1,815,414	13,107	1,828,521			5,760,627	3,512,587	440,300	1,351,243
1915	1,520,619	183,585	1,704,204	1,482,649	39,342	1,521,991			3,226,195	1,384,407	232,884	770,799

Principaux articles importés de Cuba.

Articles.		1911.		1912.		1913.		1914.		1915.	
		Quantité.	Valeur.	Quantité.	Valeur.	Quantité.	Valeur.	Quantité.	Valeur.	Quantité.	Valeur.
			$		$		$		$		$
Produits canadiens réimportés en moins de 5 ans	ex. de dr.				13,662						
Café vert	" liv.					25,047	7,913	2,436	2,436		
Fruits et noix	imposables.						406		3		
	ex. de dr		5,263		7,666		3,124		22,622		15,898
Chapeaux, casquettes, bonnets, etc.	imposables.		221								
Métaux, minéraux et articles en	"		1,120		4,500		20,010				35
	ex. de dr.										
Colis	imposables.		2,509		3,157		3,772		4,049		2,328
Pierres précieuses et imitations	"										
	ex. de dr.		35,756		22,774						
Rubans	imposables.		103						36		
Effets de colons	ex. de dr.		1,100				1,395		225		1,650
Eponges	imposables.				485				689		566
Sucre (*voir* note, page 118)	" liv.	11,598,231	341,597	29,349,044	908,879	52,184,379	1,371,007	132,571,905	2,731,896	40,008,283	1,138,627
Tabac et tabac ouvré :—											
Cigares	impos. liv.	95,982	396,346	129,431	536,927	146,875	600,544	142,573	612,833	91,291	377,036
Tout autre tabac, etc	" "	2,325	1,034	324	190	2,681	2,255	1,612	4,652	877	1,826
	ex. de dr. "	809,761	269,808	466,537	263,990	1,720,448	734,892	1,285,584	543,811	400,549	165,340
Totaux, tabac, etc.	impos. "	98,307	397,380	129,755	537,117	149,556	602,799	144,185	617,485	92,168	378,862
	ex de dr. "	809,761	269,808	466,537	263,990	1,720,448	734,892	1,285,584	543,811	400,549	165,340
Pipes de toutes sortes, mont. de pipe, portes cigares et cigarrettes et boites pour ceux-ci, cabinets et caisses pour fumeurs et blagues à tabac	imposables.								4,983		
Légumes	"		775		933		85		3,114		
Bois et bois ouvré	"				1,476		100		247		2
	ex. de dr.				4,900						16
Tous autres articles importés	imposables.		21		184		20		491		199
	x. de dr.		1		1,151		49		19		681

COMMERCE DU CANADA AVEC CUBA—*Suite.*

PRINCIPAUX ARTICLES IMPORTÉS DE CUBA—*Fin.*

ARTICLES.	1911		1912.		1913.		1914.		1915.	
	Quantité.	Valeur.	Quantité.	Valeur.	Quantité.	Valeur.	Quantité.	Valeur.	Quantité.	Valeur.
Récapitulation.		$		$		$		$		$
Importations—Imposables		743,726		1,456,731		1,998,199		3,362,993		1,520,619
en franchise		311,928		314,143		747,373		569,113		183,585
Total, importations (march.)		1,055,654		1,770,874		2,745,572		3,932,106		1,704,204
Monnaies et lingots										
Total, importations		1,055,654		1,770,874		2,745,572		3,932,106		1,704,204
" exportations		1,845,169		2,096,778		1,526,843		1,828,521		1,521,991
Total du commerce		2,900,823		3,867,652		4,272,415		5,760,627		3,226,195
NOTE:—IMPORTATIONS POUR LA CONSOMMATION.										
Sucre impos. liv.	21,048,503	601,588	17,573,855	545,076	49,837,550	1,400,957	139,400,767	2,892,903	35,494,860	1,009,407

Principaux articles exportés à Cuba.

Articles.	1911.		1912.		1913.		1914.		1915.	
	Quantité.	Valeur.	Quantité.	Valeur.	Quantité.	Valeur.	Quantité.	Valeur.	Quantité.	Valeur.
		$		$		$		$		$
Livres, pamphlets, etc		5,190		3,372		843		1,708		9,450
Céréales:—										
Grains;—										
Fèves boiss.	809	1,183	3,529	7,760			750	2,012	800	2,560
Maïs "	3,082	2,030								
Avoine "	339,054	142,450	599,186	298,303	144,258	72,179	452,734	182,965	203,889	95,695
Blé "	2,000	2,000	1	1			5,783	4,106		
Tous autres "										
Totaux grains "	344,945	147,663	602,716	306,064	144,258	72,179	459,267	189,083	204,689	98,255
Produits du grain;—										
Son quint.	21,013	24,749	10,684	10,216	9,500	9,845	1,400	1,216	26	65
Farine d'avoine brls	35	135								
" de blé "	4,420	19,834	652	3,209	9,901	40,887	4,568	15,988	1,941	9,071
Tous autres produits du grain										
Totaux, produits du grain		44,718		13,425		50,732		17,204		9,136
Céréales, autres, N.A.E.;—										
Céréales préparées		5,866		10,376		10,419		164,320		71,252
Toutes autres céréales N.A.E		574								6,582
Totaux, céréales		198,821		329,865		133,330		370,607		185,225
Voitures, etc				1,662		1,976				7,790
Charbon tonnes	2,590	10,161	5,010	21,590	2,213	8,852	4,770	19,253	486	1,461
Drogues, teintures, produits chimiques, etc		643		1,066		2,015		4,170		355

COMMERCE DU CANADA AVEC CUBA—*Fin.*

Principaux articles exportés à Cuba—*Fin.*

Articles.	1911.		1912.		1913.		1914.		1915.	
	Quantité.	Valeur.	Quantité.	Valeur.	Quantité.	Valeur.	Quantité.	Valeur.	Quantité.	Valeur.
		$		$		$		$		$
Poisson :—										
Morue, salée, sèche { Proven. canadienne. qtx	64,732	394,445	59,866	400,869	62,789	403,946	75,887	470,230	72,050	502,724
" étrangère.. "	3,088	13,671	4,188	18,384	1,322	7,265	2,034	11,110	4,283	21,451
Hareng, saumuré..... barils	.....	.....	.....	.....	145	725	25	60	50	200
" fumé.. ..... liv.	15,130	440	2,970	81	34,660	839	44,546	1,202	61,750	1,635
Tous autres.....	.....	351	.....	247	.....	2,574	.....	2,457	.....	132
Totaux poisson.....	.....	408,907	.....	419,581	.....	415,349	.....	485,059	.....	526,142
Fruits et noix :—										
Pommes, vertes ou mures..... barils.	173	569	2,267	7,629	684	2,040	382	870	1,618	3,950
Tous autres	.....	179	.....	.....	.....	6	.....	.....	.....	.....
Totaux, fruits et noix..	.....	748	.....	7,629	.....	2,046	.....	870	.....	3,950
Foin..... tonnes	3,960	56,976	5,738	79,855	2,551	35,611	2,017	19,095	830	7,644
Cuir et paux autres que fourrures.....	.....	.....	.....	472	.....	2,310	.....	239	.....	.....
Métaux et minéraux et articles. en :—										
Fer et acier, et articles en :—										
Instruments agricoles.....	.....	16,486	.....	3,427	.....	425	.....	2,054	.....	1,971
Machineries.....	.....	3,465	.....	65	.....	560	.....	867	.....	250
Tous autres métaux, etc.....	.....	16,177	.....	714	.....	885	.....	.....	.....	5,100
Totaux métaux, etc.....	.....	36,128	.....	4,206	.....	1,870	.....	2,921	.....	7,321
Lait et crème condensés..... liv.	3,251,740	222,474	3,317,500	218,958	.....	.....	1,063,400	101,910	.....	.....
Papier.....	.....	51,280	.....	121,636	.....	61,413	.....	34,280	.....	37,460
Provisions :—										
Beurre..... liv.	3,104	985	411	158	756	259	192	69	528	194
Fromage..... "	2,808	419	260	53	4,934	852	2,002	324	360	73
Œufs..... douz.	.....	.....	60	14	.....	.....	.....	.....	.....	.....

Viandes ;—										
Bacon et jambons liv.	234	42	923	157	14,610	1,881	1,263	246	1,554	319
Viande en conserve "			196	26	40	7	46	7	56,615	7,349
Toutes autres provisions				194		379		1,998		2,253
Totaux, provisions		1,446		602		3,378		2,644		10,188
Effets de colon		708		958		210		1,108		1,370
Navires						7,000				
Spiritueux et vins galls.	1,246	4,359	2,060	6,460	1,629	5,626	1,155	3,793	1,054	3,462
Papeterie		4,554		5,557		9,746		11,360		5,540
Sucre { Provenance canadienne liv.										
" étrangère "	1,006,620	43,282	1,087,300	46,967						
Tabac		1,630						224		14,840
Légumes :—										
Pommes de terre boiss.	734,797	463,146	469,154	402,169	586,492	469,628	696,302	536,798	617,698	382,179
Tous autres		2,604		275		119		215		57
Totaux, légumes		465,750		402,444		469,747		537,013		382,236
Bois et bois ouvrés :—										
Planches et madriers M. pds	18,343	324,437	23,732	417,908	19,844	354,642	11,739	227,125	17,169	303,097
Bardeaux M.					1,050	2,516				
Tous autres		5,003		3,924		2,891		210		1,392
Totaux, bois et bois ouvrés		329,440		421,832		360,049		227,335		304,489
Tous autres articles exportés		2,672		2,066		5,472		4,932		13,158
Récapitulation.										
Exportations—produits canadiens		1,761,882		2,024,617		1,496,857		1,815,414		1,482,649
" " étrangers		83,287		72,161		29,986		13,107		39,342
Total, exportations (march.)		1,845,169		2,096,778		1,526,843		1,828,521		1,521,991
Monnaies et lingots										
Total, exportations		1,845,169		2,096,778		1,526,843		1,828,521		1,521,991
" importations		1,055,654		1,770,874		2,745,572		3,932,106		1,704,204
Total du commerce		2,900,823		3,867,652		4,272,415		5,760,627		3,226,195

COMMERCE DU CANADA AVEC LE DANEMARK.

Sommaire des importations et exportations.

Années fiscales.	Importations. (Marchandises).			Exportations, (Marchandises.)			Monnaies et lingots.		Totaux des importations et exportations.	Importations pour la consommation. (Marchandises.)		
	Imposables.	En franchise	Total.	Provenance canadienne.	Provenance étrangère.	Total.	Importations.	Exportations.		Imposables.	En franchise	Droits perçus.
	$	$	$	$	$	$	$	$	$	$	$	$
1896	1,296	11,611	12,907	12,894		42,894			55,801	1,294	11,611	420
1897	2,370	8,593	10,963	27,540	1,217	28,757			39,720	2,394	8,593	655
1898	624	3,768	4,392	20,088	1,208	21,296			25,688	535	3,768	178
1899	355	1,974	2,329	54,391		54,391			56,720	308	1,974	122
1900	792	13,498	14,290	42,261		42,261			56,551	686	13,498	186
1901	2,646	8,721	11,367	55,902		55,902			67,269	2,604	8,721	734
1902	1,091	7,746	8,837	105,030	1,330	106,360			115,197	1,206	7,746	273
1903	3,331	9,951	13,282	166,105	1,056	167,161			180,443	3,315	9,951	846
1904	1,549	14,907	16,456	161,112	12	161,124			177,580	1,527	14,907	512
1905	4,766	9,351	14,117	203,889	754	204,643			218,760	4,493	9,351	907
1906	7,908	22,122	30,030	143,575		143,575			173,605	5,330	22,122	1,260
1907 (9 mois)	5,137	20,921	26,048	102,887	600	103,477			12,525	5,036	20,911	1,200
1908	9,818	32,680	43,498	222,616	00	222,676			365,174	7,280	32,680	1,730
1909	16,883	26,509	43,392	191,401	1,379	192,780			236,172	15,528	26,509	3,595
1910	13,444	73,162	86,606	435,053		435,053			521,659	12,668	73,162	3,347
1911	14,653	73,598	88,251	443,035		443,035			531,286	15,206	73,601	3,613
1912	20,048	28,261	48,309	605,609	3,454	609,063			657,372	20,103	28,261	4,643
1913	34,211	84,773	118,984	785,606		785,606			904,590	32,305	84,773	8,573
1914	22,203	92,391	114,594	637,286	607	637,893			752,487	20,226	92,403	5,319
1915	10,403	33,729	44,132	529,690	190,230	719,920			764,052	10,615	33,729	2,156

Principaux articles importés du Danemark.

Articles.		1911.		1912		1913.		1914.		1915.	
		Quantité.	Valeur.	Quantité.	Valeur.	Quantité.	Valeur.	Quantité.	Valeur.	Quantité.	Valeur.
			$		$		$		$		$
Drogues, teint., prép. chimiq., etc.	imposables.		11		233						
	ex. de dr.		41		454		580		375		75
Poterie et porcelaine	imposables.		203		71				214		80
Appareils électriques	imposables.						620		5,758		199
Peaux vertes, autres que fourrures	ex. de dr.		38,322		10,625		48,120		72,433		11,036
Lanternes magiques et vues pour, et lanternes pour vues animées	imposables.						230		3,038		201
Métaux et minéraux ouvrés	imposables.		386		223		13,558		2,078		2,146
	ex. de dr.		16,473		1,991		1,110		3,742		528
Papier et articles en	imposables.		10,227		11,183		10,870		542		2,489
	ex. de dr.										
Plantes et arbres	imposables.		245		156				13		
	ex. de dr.		100		250						12,408
Provisions	imposables.				302		15		2,385		235
Présure	ex. de dr.		14,576		8,115		13,326		5,591		5,224
Graines	imposables.		2,218		5,882		3,864		4,490		4,300
	ex. de dr.		121		3,612		6,013		4,878		1,295
Effets de colon	"		1,285		553		2,115		615		2,370
Spiritueux et vins	imp. galls.	64	94	69	117	161	266	546	738	67	251
Pierre et articles en	"										
	ex. de dr.		2,500		2,601		8,981		333		479
Graines et lainages :—											
Laine et poil de chameau, d'alpaga, de chèvres et autres animaux, semblables, non autrement préparés que lavés, N.A.E.	ex. de dr. liv.					16,245	3,961	14,085	3,759		
Autres laines et lainages	imposables.		258				74		1,868		
	ex. de dr.										
Totaux laines et lainages	imposables.		258				74		1,868		
	ex. de dr.						3,961		3,759		
Tous autres articles importés	imposables.		1,211		1,881		4,714		1,079		502
	ex. de dr.		180		60		567		665		314

COMMERCE DU CANADA AVEC LE DANEMARK—*Fin.*

PRINCIPAUX ARTICLES IMPORTÉS DU DANEMARK—*Fin.*

ARTICLES.	1911.		1912.		1913.		1914.		1915.	
	Quantité.	Valeur.	Quantité.	Valeur.	Quantité.	Valeur.	Quantité.	Valeur.	Quantité.	Valeur.
Récapitulation.		$		$		$		$		$
Importations—Imposables		14,653		20,048		34,211		22,203		10,403
Exemptes de droits		73,598		28,261		84,773		92,391		33,729
Total importations (march.)		88,251		48,309		118,984		114,594		44,132
Monnaies et lingots										
Total, importations		88,251		48,309		118,984		114,594		44,132
" exportations		443,035		609,063		785,606		637,893		719,920
Total du commerce		531,286		657,372		904,590		752,487		764,052

Principaux articles exportés au Danemark.

Articles.	1911.		1912.		1913.		1914		1915.	
	Quantité.	Valeur.	Quantité.	Valeur.	Quantité.	Valeur.	Quantité.	Valeur.	Quantité.	Valeur.
		$		$		$		$		$
Céréales :—										
Son ..... quint.	.....	.....	36,555	38,557	32,669	42,400	7,691	8,423	559	509
Nourriture de céréales	.....	16,920	.....	17,934	.....	3,312	.....	6,229	.....	27,287
Malt ..... boiss.	.....	.....	2,000	2,400	.....	.....	.....	.....	.....	.....
Farine d'avoine ..... boiss.	25	65	.....	.....	250	1,355	220	928	.....	.....
Seigle ..... boiss	.....	.....	.....	.....	.....	.....	.....	.....	92,646	83,698
Blé ..... barils	.....	.....	.....	.....	200,137	200,137	.....	.....	156,494	156,494
Farine de blé ..... barils	67,559	299,731	102,952	446,000	89,739	443,540	104,456	482,120	61,400	270,434
Toutes autres céréales	.....	.....	.....	.....	.....	.....	.....	.....	.....	3,675
Totaux, céréales	.....	316,716	.....	504,891	.....	690,744	.....	497,700	.....	542,097
Voitures	.....	.....	.....	.....	.....	.....	.....	2,070	.....	.....
Houille ..... tonnes	.....	.....	138	448	270	877	.....	.....	.....	611
Cordage, ficelle d'engerbage ..... liv.	.....	.....	.....	.....	.....	.....	3,300	263	276,000	18,724
Coton et cotonnades	.....	420	.....	1,027	.....	.....	.....	.....	.....	.....
Poisson—										
Homards en boîtes ..... liv.	91,296	27,429	101,834	31,643	54,110	18,485	89,182	33,069	78,875	31,397
Saumon saumuré. ..... barils	534	11,830	131	3,038	343	8,168	1,724	26,563	1,065	23,088
Tous autres	.....	.....	.....	524	.....	1,759	.....	765	.....	600
Totaux, poisson	.....	39,259	.....	35,205	.....	28,412	.....	60,397	.....	55,085
Fruits et noix :—										
Pommes, vertes ou mûres ..... barils	810	2,430	1,036	3,073	165	495	320	1,200	902	2,206
Tous autres fruits et noix	.....	.....	.....	.....	.....	11	.....	.....	.....	9,346
Totaux, fruits et noix	.....	2,430	.....	3,073	.....	506	.....	1,200	.....	11,552
Graisse et graillon ..... liv.	75,325	8,300	.....	.....	.....	.....	.....	.....	.....	.....

COMMERCE CANADIEN AVEC LE DANEMARK—*Fin.*

Principaux articles exportés au Danemark—*Fin.*

Articles.	1911.		1912.		1913.		1914.		1915.	
	Quantité.	Valeur.	Quantité.	Valeur.	Quantité.	Valeur.	Quantité.	Valeur.	Quantité.	Valeur.
		$		$		$		$		$
Métaux et minéraux et articles en:—										
Fer et acier et articles en:—										
Instruments aratoires		27,968		10,085		35,292		45,072		33,069
Autres métaux et minéraux et articles en		7,273		17,228		7,585		14,918		9,507
Totaux, métaux et minéraux et articles en		35,241		27,313		42,877		59,990		42,576
Instruments de musique		150		647				1,166		632
Huiles		6,179		26,741		10,389		11,457		17,822
Graines:—										
Trèfle.....boiss.	3,528	32,180	528	5,200	855	8,951	141	1,352	2,258	21,208
Autres graines		106								349
Totaux, graines		32,286		5,200		8,951		1,352		21,557
Bois et bois ouvrés :—		35		666				597		684
Tous autres articles exportés		2,019		3,852		2,850		1,701		8,580
Récapitulation.										
Exportations—De provenance canadienne		443,035		605,609		785,606		637,286		529,690
De provenance étrangère				3,454				607		190,230
Totaux, exportation (march.)		443,035		609,063		785,606		637,893		719,920
Monnaies et lingots										
Totaux, exportations		443,035		609,063		785,606		637,893		719,920
" importations		88,251		48,309		118,984		114,594		44,132
Total du commerce		531,286		657,372		904,590		752,487		764,052

COMMERCE DU CANADA AVEC LES ANTILLES DANOISES

Sommaire des importations et exportations.

Années fiscales.	Importations. (Marchandises.)			Exportations. (Marchandises.)			Monnaies et lingots.		Totaux des importations et exportations.	Importations pour la consommation. (Marchandises.)		
	Imposables.	En franchise	Total.	Provenance canadienne.	Provenance étrangère.	Total.	Importations.	Exportations.		Imposables.	En franchise	Droits perçus.
	$	$	$	$	$	$	$	$	$	$	$	$
1896	17,510	.....	17,510	34,449	803	35,252	.....	.....	52,762	9,355	.....	1,683
1897	12,000	96	12,096	48,938	637	49,575	.....	.....	61,671	7,539	96	1,053
1898	14,379	64	14,443	47,423	478	47,901	.....	.....	62,344	14,340	64	2,594
1899	8,439	462	8,901	37,374	401	37,775	.....	.....	46,676	8,175	462	1,554
1900	77	1,079	1,156	37,132	353	37,485	.....	.....	38,641	50	1,079	44
1901	1,725	153	1,878	9,618	70	9,688	.....	.....	11,566	2,230	153	282
1902	8,901	.....	8,901	5,044	100,142	105,186	.....	.....	114,087	3,617	.....	570
1903	292	.....	292	25,140	95,039	120,179	.....	.....	120,471	4,257	.....	754
1904	1,727	5	1,732	16,559	5	16,564	.....	.....	18,296	7,894	5	641
1905	7,153	.....	7,153	14,123	3	14,126	.....	.....	21,279	9,822	.....	736
1906	.....	.....	.....	16,604	105	16,709	.....	.....	16,709	39	.....	197
1907(9 mois)	7,000	.....	7,000	15,716	109	15,825	.....	.....	22,825	408	.....	165
1908	870	.....	870	36,547	31	36,578	.....	.....	37,448	670	.....	257
1909	63	110	173	18,638	44	18,682	.....	.....	18,855	82	110	125
1910	74,234	80	74,314	16,315	51	16,366	.....	.....	90,680	74,334	80	26,606
1911	149,467	465	149,932	16,854	112	16,966	.....	.....	166,898	143,719	465	44,527
1912	77,257	1,125	78,382	11,489	98	11,587	.....	.....	89,969	75,454	1,125	27,459
1913	241,411	.....	241,411	17,870	191	18,061	.....	.....	259,472	240,687	.....	81,843
1914	259,214	.....	259,214	15,207	173	15,380	.....	.....	274,594	259,368	.....	71,160
1915	117,687	.....	117,687	13,536	35	13,571	.....	.....	131,258	115,469	.....	75,626

COMMERCE DU CANADA AVEC LES ANTILLES DANOISES—*Suite.*

Principaux articles importés des Antilles Danoises.

Articles.	1911.		1912.		1913.		1914.		1915.	
	Quantité.	Valeur.	Quantité.	Valeur.	Quantité.	Valeur.	Quantité.	Valeur.	Quantité.	Valeur.
		$		$		$		$		$
Colis ..... imposables	... ...	1,185	....	33	.....	.....	....	.....	... .	.....
Sel ... . { "	.....	.....	... .	.....	... .	.....	.....	.....	.....	....
Sel ... . { ex. de dr.	.....	465	.....	1,125	... ...	.....	.....	... .	.. ..	.....
Sucre et mélasse : —										
Sucre ..... imp. liv.	4,935,722	146,394	3,279,587	77,224	9,901,777	241,411	12,290,330	259,132	5,453,897	117,509
Sirop et mélasse ..... " galls	22,171	1,862	.....	.....	....	.....	.....	... .	.. . .	1
Total, sucre, et mélasse ..... " ...	.....	148,256	..... .	77,224	.....	241,411	....	259,132	.. ..	117,510
Tabac et tabac ouvré ..... { imposables	.....	26	....	.....	....	.....	.....	.....	.....	... .
Tabac et tabac ouvré ..... { ex. de dr.	.....	.....	.....	.....	.....	.....	... .	... .	.....	.....
Tous autres articles importés ... . { imposables.	.....	.....	... .	.....	.....	.....	....	82	.....	177
Tous autres articles importés ... . { ex. de dr.	.. ....	....	.. ..	....	.....	....	.....	....	....	....
Récapitulation.										
Importations—Imposables	....	149,467	. . ..	77,257	....	241,411	.....	259,214	.....	117,687
" exemptes de droits	....	465	.....	1,125	....	.....	....	.....	....	... .
Totaux, importations (march.)	....	149,932	.....	78,382	.....	241,411	.....	259,214	....	117,687
Monnaies et lingots	.....	.....	.... ..	.....	... ...		... .	.....	.. ..	....
Total, importations	... .	149,932	....	78,382	... . .	241,411	....	259,214	.....	117,687
" exportations	.....	16,966	.... . .	11,587	.. ...	18,061	.....	15,380	....	13,571
Total du commerce	.....	166,898	.	89,969	....	259,472	....	274,594	. .....	131,258

Principaux articles exportés aux Antilles Anglaises.

Articles.	1911.		1912.		1913.		1914.		1915.	
	Quantité.	Valeur.	Quantité.	Valeur.	Quantité.	Valeur.	Quantité.	Valeur.	Quantité.	Valeur.
		$		$		$		$		$
Céréales :—										
Pain et biscuits qtx	3	27								
Pois. boiss.	146	217	153	209	79	132	11	21	14	33
Farine de blé barils	310	1,390	5	23	43	216	356	1,900	485	2,436
Toutes autres		129		188		52		28		32
Totaux, céréales.		1,763		420		400		1,949		2,501
Drogues, teint., produits chimiques et médicam..		138		184		291		178		
Poisson :—										
Morue sèche, salée qtx	975	6,008	451	3,312	1,889	10,589	560	3,913	443	3 583
Hareng saumuré.. barils	234	789	203	817	236	927	253	1,105	184	901
Maquereau saumuré.. "	24	296	16	165	7	101	17	179	13	126
Poisson de mer saumuré "	56	266	16	119	37	198	77	362	31	222
Tous autres		313		141		554		420		15
Totaux, poisson, etc.		7,672		4,554		12,369		5,979		4,847
Fruits et noix								14		
Métaux et minéraux et articles en.		108		196		94		45		
Provisions :—										
Beurre liv.	6,156	1,534	9,644	2,253	5,605	1,349	6,186	1,629	6,124	1,719
Fromage "	14,971	2,148	19,325	2,704	14,890	2,416	28,001	4,666	24,474	4,009
Toutes autres										18
Totaux, provisions..		3,682		4,957		3,765		6,295		5,746
Spiritueux et vins		380				570		725		38
Thé liv.	100	16								

COMMERCE DU CANADA AVEC LES ANTILLES DANOISES—*Fin.*

Principaux articles exportés aux Antilles Danoises—*Fin.*

Articles.	1911.		1912.		1913		1914.		1915.	
	Quantité.	Valeur.	Quantité.	Valeur.	Quantité.	Valeur.	Quantité.	Valeur.	Quantité.	Valeur.
		$		$		$		$		$
Bois et bois ouvrés :—										
Bois de service :—										
Planches et madriers..... M pds	90	2,513	18	361	16	318			15	439
Bardeaux..... M.	32	68	4	6	30	50	18	46		
Autres bois de service.....		37								
Autres bois et bois ouvrés.....		589								
Totaux, bois et bois ouvrés.....		3,207		367		368		46		439
Tous autres articles exportés.....				909		204		149		
Récapitulation.										
Exportations—Canadiennes.....		16,854		11,489		17,870		15,207		13,536
Etrangères.....		112		98		191		173		35
Total, exportations (march.).....		16,966		11,587		18,061		15,380		13,571
Monnaies et lingots.....										
Total, exportations.....		16,966		11,587		18,061		15,380		13,571
" importations.....		149,932		78,382		241,411		259,214		117,687
Total du commerce.....		166,898		89,969		259,472		274,594		131,258

COMMERCE DU CANADA AVEC LES INDES ORIENTALES HOLLANDAISES.

Sommaire des importations et des exportations.

Années fiscales.	Importations. (Marchandises.)			Exportations. (Marchandises.)			Monnaies et lingots.		Totaux des importations et exportations	Importations pour la consommation. (Marchandises.)		
	Imposables.	En franchise	Totaux.	Provenance canadienne.	Provenance étrangère.	Totaux.	Importations.	Exportations.		Imposables.	En franchise	Droits perçus.
	$	$	$	$	$	$	$	$	$	$	$	$
1895	38	360,992	361,030						361,030	121	360,992	30
1896	406,956	1,907	408,863						408,863	314,382	1,907	70,685
1897	659,296	12,571	671,867						671,867	727,423	12,571	159,507
1898	241,934	9,385	251,319	488		488			251,807	90,296	9,385	32,193
1899	146,806	4,900	151,706	125		125			151,831	147,664	4,900	45,043
1900		9,638	9,638	979		979			10,617	13,921	9,638	8,939
1901	313,159	11,638	324,797						324,797	135,621	11,638	41,428
1902	699,866	6,928	706,794						706,794	419,209	7,351	146,119
1903	412,871	10,558	423,429						423,429	440,320	7,868	183,677
1904	445,468	18,276	463,744	180		180			463,924	389,704	18,276	145,035
1905	670,786	4,749	675,535	661		661			676,196	650,879	4,749	282,453
1906	596,694	1,611	598,305	628		628			598,933	838,379	4,130	230,496
1907 (9 mois)	711,533	6,639	718,172						718,172	438,324	4,082	168,422
1908	307,824	8,739	316,563	1,000		1,000			317,563	534,959	8,834	219,983
1909	576,487	8,495	584,982	7,143		7,143			592,125	664,143	8,495	288,153
1910	282,362	44,702	327,064	2,370		2,370			329,434	856,986	44,702	290,445
1911	1,787,630	30,453	1,818,083	2,551		2,551			1,820,634	1,433,866	30,453	418,850
1912	1,317,426	54,543	1,371,969	7,001		7,001			1,378,970	1,771,035	54,543	525,812
1913	3,602,959	252,022	3,854,981	11,578		11,578			3,866,559	2,959,287	252,107	779,749
1914	332,197	99,073	431,270	20,366		20,366			451,636	877,017	99,073	232,920
1915	47,000	81,589	128,589	25,927		25,927			154,516	116,153	81,589	40,184

COMMERCE DU CANADA AVEC LES INDES ORIENTALES HOLLANDAISES—*Fin.*

Principaux articles importés des Indes Orientales hollandaises.

Articles.	1911.		1912.		1913.		1914.		1915.	
	Quantité.	Valeur.	Quantité.	Valeur.	Quantité.	Valeur.	Quantité.	Valeur.	Quantité.	Valeur.
		$		$		$		$		$
Café ... ex de dr. liv.									41,870	8,807
Café ... imp. "	76,162	12,356	65,036	12,250	173,802	31,998	96,533	17,906	126,416	21,126
Fruits et noix ... imposables		7,607		14,694		31,434		34,171		35,696
Fruits et noix ... ex de dr.										
Herbes, fibres, etc ... imposables										
Herbes, fibres, etc ... ex de dr.		417		1,245				1,363		3,217
Huiles ... imp. galls										
Huiles ... ex. de dr. "					1,161,794	183,000				
Effets de colons ... "		250								
Épices ... imp. liv.	12,194	1,458	5,000	530	36,978	6,285	26,036	3,015	13,699	1,279
Sucre, N.A.E., non au-dessus du n° 16, T.H., en coul. (*voir* note au bas) .. " "	67,864,232	1,778,485	55,113,195	1,299,977	129,544,252	3,564,975	13,131,353	292,427		
Thé ... " "										
Thé ... ex d. dr. "	98,819	17,430	233,875	41,048	209,863	36,920	480,370	76,482	331,756	57,046
Tous autres articles importés ... imposables		80		2,225		265		2,584		1,218
Tous autres articles importés ... ex. de dr.						104		3,322		100
Récapitulation.										
Importations—imposables		1,787,630		1,317,426		3,602,959		332,197		47,000
exemptes de droits		30,453		54,543		252,022		99,073		81,589
Total, importations (march.)		1,818,083		1,371,969		3,854,981		431,270		128,589
Monnaies et lingots										
Total, importations		1,818,083		1,371,969		3,854,981		431,270		128,589
" exportations		2,551		7,001		11,578		20,366		25,927
Total du commerce		1,820,634		1,378,970		3,866,559		451,636		154,516

Note :—Importations pour la consommation.

Sucre, N.A.E., non au-dessus du n° 16, T.H., en couleur ... imp. liv.	53,261,406	1,424,679	72,096,713	1,759,186	101,075,552	2,869,861	33,863,367	838,792	2,776,825	71,577

Principaux articles aux Indes Orientales hollandaises.

Articles.	1911.		1912.		1913.		1914.		1915.	
	Quantité.	Valeur.	Quantité.	Valeur.	Quantité.	Valeur.	Quantité.	Valeur.	Quantité.	Valeur.
		$		$		$		$		$
Voitures etc.				160						8,185
Drogues, teintures, produits chimiques, etc.		625								
Poisson		1,896		6,841		9,534		19,336		16,267
Métaux, mineraux et articles en		30						1,030		1,475
Tous autres articles exportés						2,044				
Récapitulation.										
Exportations—canadiennes		2,551		7,001		11,578		20,366		25,927
étrangères										
Total, exportations (march.)		2,551		7,001		11,578		20,366		25,927
Monnaies et lingots										
Total, exportations		2,551		7,001		11,578		20,366		25,927
" importations		1,818,083		1,371,969		3,854,981		431,270		128,589
Total du commerce		1,820,634		1,378,970		3,866,559		451,636		154,516

COMMERCE DU CANADA AVEC LA GUYANE HOLLANDAISE.

Sommaire des importations et exportations.

Années fiscales.	Importations. (Marchandises.)			Exportations (Marchandises.)			Monnaies et lingots		Totaux des importations et exportations.	Importations pour la consommation. (Marchandises).		
	Imposables.	En franchise	Total.	Provenance canadienne.	Provenance étrangère.	Total.	Importations.	Exportations.		Imposables.	En franchise	Droits perçus.
	$	$	$	$	$	$	$	$	$	$	$	$
1896				350		350			350			
1897				369	798	1,167			1,167			
1898												
1899												
1900												
1901		2,138	2,138	2,707		2,707			4,845		2,138	
1902				14,875		14,875			14,875			
1903				13,839	35	13,874			13,874			
1904				19,841		19,841			19,841			
1905				23,860		23,860			23,860			
1906				21,327	34	21,361			21,361			
1907(9 mois)				13,077		13,077			13,077			
1908				35,731		35,731			35,731			
1909	25,907		25,907	20,949		20,949			46,856			
1910				34,354		34,354			34,354	25,735		9,475
1911	2,952		2,952	46,115	300	46,415			49,367	2,952		1,176
1912	24,865		24,865	57,710		57,710			82,575	47,980		15,041
1913	81,965		81,965	50,665		50,665			132,630	64,330		27,632
1914	241,267		241,267	46,749		46,749			288,016	216,126		59,867
1915	203,898		203,898	40,453	495	40,948			244,846	186,376		72,218

Principaux articles importés de la Guyane hollandaise.

Articles.	1911.		1912.		1913.		1914.		1915.	
	Quantité.	Valeur.	Quantité.	Valeur.	Quantité.	Valeur.	Quantité.	Valeur.	Quantité.	Valeur.
		$		$		$		$		$
Sucre et mélasses :—										
Sucre, N. A. E., non au-dessus de 16, D.H., en couleur ..... imp. liv.	133,588	2,952	872,448	24,865	3,692,668	81,965	12,250,912	241,267	7,698,604	202,657
Tous autres articles importés..... { "	.....	.....	.....	.....	.....	.....	.....	.....	.....	1,241
ex. de dr.	.....	.....	.....	.....	.....	.....	.....	.....	.....	.....
Récapitulation.										
Importations—imposables.....	.....	2,952	.....	24,865	.....	81,965	.....	241,267	.....	203,898
" exemptes de droits.....	.....	.....	.....	.....	.....	.....	.....	.....	.....	.....
Total, importations (march.).....	.....	2,952	.....	24,865	.....	81,965	.....	241,267	.....	203,898
Monnaies et lingots	.....	.....	.....	.....	.....	.....	.....	.....	.....	.....
Total, importations.....	.....	2,952	.....	24,865	.....	81,965	.....	241,267	.....	203,898
" exportations.....	.....	46,415	.....	57,710	.....	50,665	.....	46,749	.....	40,948
Total du commerce.....	.....	49,367	.....	82,575	.....	132,630	.....	288,016	.....	244,846

COMMERCE DU CANADA AVEC LA GUYANE HOLLANDAISE—*Fin.*

Principaux articles exportés à la Guyane hollandaise.

Articles.	1911.		1912.		1913.		1914.		1915.	
	Quantité.	Valeur.	Quantité.	Valeur.	Quantité.	Valeur.	Quantité.	Valeur.	Quantité.	Valeur.
		$		$		$		$		$
Livres, photographies, etc						10				75
Céréales :—										
Farine de blé barils.	220	1,003	1,823	8,088	2,605	10,788	4,005	16,690	42	249
Toutes autres céréales						153		57		
Totaux, céréales		1,003		8,088		10,941		16,747		249
Balais et plumeaux				84		129		39		115
Drogues, teintures, produits chimiques, etc		600		556		845		610		84
Poisson .—										
Morue sèche salée qtx	9,409	41,855	8,745	44,294	7,811	36,203	5,713	25,562	7,096	35,640
Hareng saumuré barils.	5	20			22	89	3	13		
" fumé liv.	18,950	528	10,800	252	12,575	391	35,300	1,085	44,200	1,692
Homards, en boîtes "									7	3
Maquereau saumuré barils.	3	54			1	13	22	101	1	10
Saumon, en boîtes liv.	2,018	267								
" saumuré barils.	105	1,587	210	3,146	57	803	117	1,553	167	2,031
Poisson de mer, autre, saumuré "	62	348	70	524	174	912	138	653	163	870
Tout autre poisson				369						
Totaux, poisson		44,659		48,585		38,411		28,967		40,246
Métaux et minéraux et articles de :—										
Fer et acier, et articles de				32						
Tous autres métaux, etc										
Totaux, métaux, etc				32						
Eau minérale gall.	100	48								

Spiritueux et vins	gall.	33	105	68	214	66	224	30	96	30	96
Légumes :—pommes de terre	boiss.					45	29	90	52		
Bois et bois ouvrés :—											
Meubles					151				238		32
Tout autre bois, etc							64				
Totaux, bois					151		64		238		32
Tous autres articles exportés							12				51
Récapitulation.											
Exportations—canadiennes			46,115		57,710		50,665		46,749		40,453
" étrangères			300								495
Total, exportations (march.)			46,415		57,710		50,665		46,749		40,948
Monnaies et lingots											
Total, exportations			46,415		57,710		50,665		46,749		40,948
" importations			2,952		24,865		81,965		241,267		203,898
Total du commerce			49,367		82,575		132,630		288,016		244,846

COMMERCE DU CANADA AVEC LES ANTILLES HOLLANDAISES.

Sommaire des importations et exportations.

Années fiscales.	Importations. (Marchandises.)			Exportations. (Marchandises.)			Monnaies et lingots		Totaux des importations et exportations	Importations pour la consommation. (Marchandises.)		
	Imposables.	En franchise	Total.	Provenance canadienne.	Provenance étrangère.	Total.	Importations.	Exportations.		Imposable.	En franchise	Droits perçus.
	$	$	$	$	$	$	$	$	$	$	$	$
1896	8,448	1,808	10,256						10,256	757	1,955	170
1897		1,011	1,011	1,700		1,700			2,711	221	1,011	187
1898	535		535						535	41		226
1899	86	1,990	2,076						2,076	18,596	1,990	11,771
1900	1,435	11,747	13,182	761		761			13,943	2,279	11,747	210
1901	121		121	10,336	422	10,758			10,879	9		5
1902				14,033		14,033			14,033			
1903				9,563		9,563			9,563			
1904				3,392		3,392			3,392			
1905				7,255	4,047	11,302			11,302	30		6
1906				768		768			768			
1907 (9 mois)				528		528			528			
1908		2,231	2,231	571		571			2,802		2,231	
1909		6,317	6,317	8,491		8,491			14,808		6,317	
1910		10,501	10,501	243		243			10,744		10,501	
1911		9,444	9,444	432		432			9,876		9,444	
1912		378	378	917		917			1,295		378	
1913	138		138	3,853		3,853			3,991	138		69
1914		367	367	2,289		2,289			2,656		367	
1915				6,715		6,715			6,715			

Principaux articles importés des Antilles hollandaises.

Articles.	1911.		1912.		1913.		1914.		1915.	
	Quantité.	Valeur.	Quantité.	Valeur.	Quantité.	Valeur.	Quantité.	Valeur.	Quantité.	Valeur.
		$		$		$		$		$
Sel ..... ex. de dr. qtx.	89,331	9,444	3,528	378	.....	.....	3,672	367	.....	.....
Tous autres articles importés ..... imposables.	.....	.....	.....	.....	.....	138	.....	.....	.....	.....
ex. de dr.	.....	.....	.....	.....	.....	.....	.....	.....	.....	.....
Récapitulation.										
Importations—imposables	.....	.....	.....	.....	.....	138	.....	.....	.....	.....
exemptes de droits	.....	9,444	.....	378	.....	.....	.....	367	.....	.....
Total, importations (march.)	.....	9,444	.....	378	.....	138	.....	367	.....	.....
Monnaies et lingots	.....	.....	.....	.....	.....	.....	.....	.....	.....	.....
Total, importations	.....	9,444	.....	378	.....	138	.....	367	.....	.....
" exportations	.....	432	.....	917	.....	3,853	.....	2,289	.....	6,715
Total du commerce	.....	9,876	.....	1,295	.....	3,991	.....	2,656	.....	6,715

COMMERCE DU CANADA AVEC LES ANTILLES HOLLANDAISES—*Fin.*

Principaux articles exportés aux Antilles hollandaises.

Articles.	1911.		1912.		1913.		1914.		1915.	
	Quantité.	Valeur.	Quantité.	Valeur.	Quantité.	Valeur.	Quantité.	Valeur.	Quantité.	Valeur.
		$		$		$		$		$
Céréales		45				3,608		1,164		5,829
Poisson				145				891		
Fruits et noix				100		50				
Papier		38		182		40		76		76
Spiritueux et vins gall.	92	285							102	328
Bois et articles en				490						
Tous autres articles exportés		64				155		158		482
Récapitulation.										
Exportations—produits canadiens		432		917		3,853		2,289		6,715
" étrangers										
Total, exportations (march.)		432		917		3,853		2,289		6,715
Monnaies et lingots										
Total, exportations		432		917		3,853		2,289		6,715
" importations		9,444		378		138		367		
Total du commerce		9,876		1,295		3,991		2,656		6,715

COMMERCE DU CANADA AVEC L'ÉQUATEUR.

Sommaire des importations et exportations.

Années fiscales.	Importations. (Marchandises.)			Exportations. (Marchandises.)			Monnaies et lingots.		Totaux des importations et exportations.	Importations pour la consommation. (Marchandises.)		
	Imposables.	En franchise.	Total.	Provenance canadienne.	Provenance étrangère.	Total.	Importations.	Exportations.		Imposables.	En franchise.	Droits perçus.
	$	$	$	$	$	$	$	$	$	$	$	$
1896		3,684	3,684						3,684		3,684	
1897												
1898		2,097	2,097						2,097		2,097	
1899		1,630	1,630						1,630		1,630	
1900												
1901		1,064	1,064	536		536			1,600		1,064	
1902				440		440			440			
1903	35	1,523	1,558	3,451		3,451			5,009	35	1,823	7
1904	3,086		3,086	5,415	663	6,078			9,164			
1905	72	700	772	6,090	60	6,150			6,922	72	700	22
1906	316		316	2,823		2,823			3,139	316		95
1907(9 mois)	43		43	4,729		4,729			4,772	43		13
1908	2,035		2,035	2,509		2,509			4,544	2,035		712
1909				6,279		6,279			6,279			
1910	256		256	6,705		6,705			6,961	256		90
1911	1,759	11,891	13,650	6,774		6,774			20,424	1,759	11,891	616
1912	4,284	13,115	17,399	8,810		8,810			26,209	4,284	13,115	1,499
1913	6,192	2,145	8,337	14,638		14,638			22,975	6,192	2,145	2,167
1914	2,657		2,657	19,145		19,145			21,802	2,657		774
1915	1,155		1,155	8,646		8,646			9,801	1,155		404

COMMERCE DU CANADA AVEC L'ÉQUATEUR—*Suite.*

Principaux articles importés de l'Équateur.

Articles.	1911.		1912.		1913.		1914.		1915.	
	Quantité.	Valeur.	Quantité.	Valeur.	Quantité.	Valeur.	Quantité.	Valeur.	Quantité.	Valeur.
		$		$		$		$		$
Cacao, fèves, gousses, pâte, chocolat, et préparations de — imp. liv.							3,500	520		
Cacao, fèves, gousses, pâte, chocolat, et préparations de — ex. de dr. "			94,647	11,421	14,000	1,855				
Café " "			9,965	1,694						
Chapeaux, bonnets et casquettes... imposables.		1,759		4,284		6,192		2,137		1,155
Chapeaux, bonnets et casquettes... ex. de dr						290				
Peaux et peaux vert., aut. que four. "		11,891								
Tous autres articles importés..... imposables.										
Tous autres articles importés..... ex. de dr...										
Récapitulation.										
Importations—imposables		1,759		4,284		6,192		2,657		1,155
en franchise		11,891		13,115		2,145				
Total, importations (march.)		13,650		17,399		8,337		2,657		1,155
Monnaies et lingots										
Total importations		13,650		17,399		8,337		2,657		1,155
" exportations		6,774		8,810		14,638		19,145		8,646
Total du commerce		20,424		26,209		22,975		21,802		9,801

Principaux articles exportés à l'Équateur.

Articles.	1911.		1912.		1913.		1914.		1915.	
	Quantité.	Valeur.	Quantité.	Valeur.	Quantité.	Valeur.	Quantité.	Valeur.	Quantité.	Valeur.
		$		$		$		$		$
Céréales :—										
Farine de blé.. barils.			24	104	1,309	5,722	3,429	16,497	800	3,622
Toutes autres céréales										
Total, céréales				104		5,722		16,497		3,622
Coton et cotonnades		725								1,735
Drogues, teintures, etc		1,679		867		2,916		668		302
Poisson :—										
Saumon en boîtes livres.	22,560	1,580	37,825	3,600	39,200	2,500				
Tout autre poisson								30		570
Total, poisson		1,580		3,600		2,500		30		570
Poudre à canon		79								
Métaux, minéraux et articles en :—										
Fer et acier, et articles en		672		1,297		60		14		
Tous les autres métaux, etc								729		330
Total, métaux		672		1,297		60		743		330
Papier à imprimer		1,580		1,101		390		171		455
Spiritueux et vins :—										
Whiskey gall.	139	427	548	1,691	720	2,519	304	985	467	1,502
Tous les autres spiritueux "			42	150						
Total, spiritueux "	139	427	590	1,841	720	2,519	304	985	467	1,502

COMMERCE DU CANADA AVEC L'ÉQUATEUR—*Fin.*

PRINCIPAUX ARTICLES EXPORTÉS À L'ÉQUATEUR—*Fin.*

ARTICLES.	1911.		1912.		1913.		1914.		1915.	
	Quantité.	Valeur.	Quantité.	Valeur.	Quantité.	Valeur.	Quantité.	Valeur.	Quantité.	Valeur.
		$		$		$		$		$
Bois et articles en :—										
Meubles		32								
Tout autre bois, etc										
Totaux, bois, etc		32								
Tous autres articles exportés						531		51		130
Récapitulation.										
Exportations—canadiennes		6,774		8,810		14,638		19,145		8,646
étrangères										
Total, exportations (march.)		6,774		8,810		14,638		19,145		8,646
Monnaies et lingots										
Total, exportations		6,774		8,810		14,638		19,145		8,646
" importations		13,650		17,399		8,337		2,657		1,155
Total du commerce		20,424		26,209		22,975		21,802		9,801

COMMERCE DU CANADA AVEC L'ÉGYPTE ET LE SOUDAN.

Sommaire des importations et exportations.

Années fiscales.	Importations. (Marchandises.)			Exportions. (Marchandises.)			Monnaies et lingots.		Totaux des importations et exportations.	Importations pour la consommation. (Marchandises.)		
	Imposables.	En franchise	Totaux.	Provenance canadienne.	Provenance étrangère.	Totaux.	Importations.	Exportations.		Imposables.	En franchise	Droits perçus.
	$	$	$	$	$	$	$	$	$	$	$	$
1896	1,627		1,627						1,627	2,518		2,007
1897	3,763	1,980	5,743						5,743	177,710	1,980	37,197
1898	5,665	3	5,668						5,668	5,032	17	7,664
1899	5,388	60	5,448	49		49			5,497	5,188	74	7,922
1900	5,517		5,517	556		556			6,073	4,598		7,172
1901	10,644	1,370	12,014	975	12	987			13,001	10,296	1,370	13,699
1902	15,395		15,395	2,543		2,543			17,938	14,429	26	19,394
1903	17,257		17,257	627		627			17,884	18,619	131	27,228
1904	25,291	1,240	26,531	5,064		5,064			31,595	21,461	1,397	27,504
1905	25,911	1,611	27,522	10,776	100	10,876			38,398	25,812	1,799	29,677
1906	22,728	6,885	29,613	19,364	60	19,424			49,037	21,073	7,061	30,011
1907 (9 mois)	20,655	8,550	29,205	38,663		38,663			67,868	19,320	8,695	29,209
1908	39,455	606	40,061	40,718	377	41,095			81,156	34,522	725	48,850
1909	22,307	8,601	30,908	19,479		19,479			50,387	21,891	8,777	31,805
1910	44,605	3,500	48,105	27,497		27,497			75,602	40,079	3,643	51,396
1911	34,326	605	34,931	14,044		14,044			48,975	32,352	714	45,664
1912	47,987	68	48,055	5,904		5,904			53,959	43,934	158	61,642
1913	49,517	813	50,330	35,947		35,947			86,277	50,771	869	65,193
1914	45,309	852	46,161	62,677		62,677			108,838	48,170	894	59,259
1915	20,845	8,820	29,665	26,484		26,484			56,149	21,652	8,830	27,826

COMMERCE DU CANADA AVEC L'EGYPTE ET LE SOUDAN—*Fin.*

Principux articles importés de l'Egypte et du Soudan.

Articles.	1911.		1912.		1913.		1914.		1915.	
	Quantité.	Valeur.	Quantité.	Valeur.	Quantité.	Valeur.	Quantité.	Valeur.	Quantité.	Valeur.
		$		$		$		$		$
Poteries ..... imposab.	.....	.....	.....	65	.....	21	.....	186	.....	39
Fruits ..... "	.....	.....	.....	290	.....	.....	.....	.....	.....	.....
Peaux, vertes et br., autr. q. fourr. ..... ex. de dr.	.....	480	.....	.....	.....	.....	.....	.....	.....	8,604
Emballages ..... imposab.	.....	87	.....	106	.....	74	.....	66	.....	33
Tabac et ses produits manufacturés :—										
Cigarettes ..... imp. liv.	13,420	32,82	18,668	44,679	16,513	40,471	14,434	35,019	6,728	16,320
Tous autres ..... { " "	.....	.....	110	277	13	43	1,850	2,544	.....	.....
Tous autres ..... { ex. de dr. liv.	.....	.....	.....	.....	.....	.....	.....	.....	.....	.....
Totaux, tabac ..... { imp.	13,420	32,826	18,778	44,956	16,526	40,514	16,284	37,563	6,728	16,320
Totaux, tabac ..... { ex. de dr.	.....	.....	.....	.....	.....	.....	.....	.....	.....	.....
Légumes ..... imposab.	.....	308	.....	121	.....	3,695	.....	1,783	.....	2,395
Laine et lainages ..... { "	.....	646	.....	1,408	.....	3,695	.....	4,205	.....	1,083
Laine et lainages ..... { ex. de dr.	.....	.....	.....	.....	.....	.....	.....	.....	.....	.....
Tous autres articles importés ..... { imposab.	.....	459	.....	1,041	.....	1,518	.....	1,506	.....	975
Tous autres articles importés ..... { ex. de dr.	.....	125	.....	68	.....	813	.....	852	.....	216
Récapitulation.										
Importations—imposables	.....	34,326	.....	47,987	.....	49,517	.....	45,309	.....	20,845
en franchise	.....	605	.....	68	.....	813	.....	852	.....	8,820
Total, importations (march.)	.....	34,931	.....	48,055	.....	50,330	.....	46,161	.....	29,665
Monnaies et lingots	.....	.....	.....	.....	.....	.....	.....	.....	.....	.....
Total, importations	.....	34,931	.....	48,055	.....	50,330	.....	46,161	.....	29,665
" exportations	.....	14,044	.....	5,904	.....	35,947	.....	62,677	.....	26,484
Total du commerce	.....	48,975	.....	53,959	.....	86,277	.....	108,838	.....	56,149

Principaux articles exportés en Egypte et au Soudan.

Articles.	1911.		1912.		1913.		1914.		1915.	
	Quantité.	Valeur.	Quantité.	Valeur.	Quantité.	Valeur.	Quantité.	Valeur.	Quantité.	Valeur.
		$		$		$		$		$
Livres, photographies, etc								50		
Céréales:—										
Farine de blé.....barils.	275	1,465	225	1,291	7,232	29,053	12,809	54,287	3,668	17,016
Toutes autres										
Totaux, céréales		1,465		1,291		29,053		54,287		17,016
Métaux et minéraux et leurs produits manuf		231		1,050		849		513		116
Spiritueux et vins:—										
Whiskey.....gals.	2,932	8,784	1,167	3,563	1,469	4,535	2,500	7,827	2,933	9,352
Bois et bois ouvrés		60								
Tous autres articles exportés		3,504				1,510				
Recapitulation.										
Exportations—produits canadiens		14,044		5,904		35,947		62,677		26,484
" étrangers										
Total, exportations (march.)		14,044		5,904		35,947		62,677		26,484
Monnaies et lingots										
Total, exportations		14,044		5,904		35,947		62,677		26,484
" importations		34,931		48,055		50,330		46,161		29,665
Total du commerce		48,975		53,959		86,277		108,838		56,149

COMMERCE DU CANADA AVEC LES ILES FIDJI

Sommaire des importations et exportations.

Années fiscales.	Importations. (Marchandises.)			Exportations. (Marchandises.)			Monnaies et lingots.		Totaux des importations et exportations.	Importations pour la consommation. (Marchandises.)		
	Imposables.	En franchise	Totaux.	Provenance canadienne.	Provenance étrangère.	Totaux.	Importations.	Exportations.		Imposables.	En franchise	Droits perçus.
	$	$	$	$	$	$	$	$	$	$	$	$
1896				502		502			502			
1897												
1898												
1899												
1900				822		822			822			
1901												
1902				8,089	92	8,181			8,181			
1903	231,379		231,379	45,921	750	46,671			278,050	45,764		12,210
1904	138		138	68,503		68,503			68,641	175,849		43,843
1905	416,295		416,295	33,130	58	33,188			449,483	425,596		70,309
1906	454,380	72	454,452	59,151	86	59,237			513,689	269,127	72	69,392
1907 (9 mois)	185,915		185,915	44,421	25	44,446			230,361	163,668		47,010
1908	1,039,607	1,712	1,041,319	137,499	126	137,625			1,178,944	463,631	1,712	125,353
1909	187,025	698	187,723	106,663	189	106,852			294,575	490,573	698	128,584
1910	250,215	306	250,521	97,602	2,150	99,752			350,273	185,547	306	43,901
1911	217,553	1,877	219,430	115,388	1,579	116,967			336,397	353,357	1,877	75,660
1912	130,311	70	130,381	125,615	144	125,759			256,140	192,914	70	45,478
1913	268,004	2,074	270,078	144,898	641	145,539			415,617	269,845	2,074	56,308
1914	239,180	1,537	240,717	118,441	282	118,723			359,440	239,182	1,537	46,932
1915	1,996,924		1,996,924	112,355	324	112,679			2,109,603	1,780,368		634,705

Principaux articles importés des iles Fidji.

Articles.		1911.		1912.		1913		1914.		1915.	
		Quantité.	Valeur.	Quantité.	Valeur.	Quantité.	Valeur.	Quantité.	Valeur.	Quantité.	Valeur.
			$		$		$		$		$
Céréales	imposables										
	ex. de droits		1,182								
Fruits et noix	imposables										
	ex. de droits				10						
Sucre et mélasses :—											
Sucre, N.A.E., non au-d. du n° 16 E.H. en coul. (*V.* note au b.)	impos. liv.	8,013,392	217,478	5,937,716	130,304	10,867,528	268,004	11,563,544	239,180	81,774,268	1,996,924
Tous autres	imposables										
	ex. de droits										
Totaux, sucre, etc.	imposables		217,478		130,304		268,004		239,180		1,996,924
	ex. de droits										
Tous autres articles importés	imposables		75		7						
	ex. de droits		695		60		2,074		1,537		
Récapitulation.											
Importations—Imposables			217,553		130,311		268,004		239,180		1,996,924
En franchise			1,877		70		2,074		1,537		
Total, importations (march.)			219,430		130,381		270,078		240,717		1,996,924
Monnaies et lingots											
Total, importations			219,430		130,381		270,078		240,717		1,996,924
" exportations			116,967		125,759		145,539		118,723		112,679
Total du commerce			336,397		256,140		415,617		359,440		2,109,603

Note—Importations pour la consommation.

Sucre, N.A.E., non au-dess. du n° 16 E.H. en couleur	impos. liv.	15,198,337	353,282	8,002,260	92,907	10,954,200	269,845	11,280,500	239,182	70,679,974	1,780,368

COMMERCE DU CANADA AVEC LES ILES FIDJI—*Fin.*

Principaux articles exportés aux iles Fidji.

Articles.	1911		1912.		1913.		1914.		1915.	
	Quantité.	Valeur.	Quantité.	Valeur.	Quantité.	Valeur.	Quantité.	Valeur.	Quantité.	Valeur.
		$		$		$		$		$
Céréales :—										
Farine de blé ..... barils.	2,165	10,824	1,458	6,898	2,553	14,045	758	4,118	2,428	12,948
Toutes autres, N.A.E.		2		26						
Totaux, céréales		10,826		6,924		14,045		4,118		12,948
Voitures, etc.		45				1,088		5,601		7,415
Vêtements		20		172		19				
Poisson :—										
Saumon, en boîtes ..... liv.	437,104	37,556	610,165	55,489	800,070	73,607	764,908	47,853	675,056	51,812
" frais ..... "	278	34	100	9						
Tout autre, N.A.E.		23		45		20		620		
Totaux, poisson		37,613		55,543		73,627		48,473		51,812
Appareils électriques		610				75				37
Fruits et noix		1,418		1,813		712		746		561
Cuir et cuir ouvré		15				15		230		
Métaux et minéraux ouvrés		9,875		5,018		1,117		2,350		1,509
Effets de colon		35		50						
Spiritueux et vins ..... galls.	14	39								
Légumes :—										
Pommes de terre ..... boiss.	2,871	2,670	1,890	1,230	2,816	2,095	6,171	4,441	240	168
Tous autres, N.A.E.		636		1,300		1,504		1,713		157
Totaux, légumes		3,306		2,530		3,599		6,154		325

Bois et bois ouvrés:—										
Bois de service—madriers et planches....M pds	1,852	38,963	836	19,160	1,447	31,633	947	20,884	861	18,264
douves		4,513		15,070		17,876		29,343		18,425
autres bois de service		5,246		12,500				70		
Autres bois non ouvrés				2						
Bois ouvrés		1,799		4,044		603		346		
Total, bois et bois ouvrés		50,521		50,776		50,112		50,643		36,689
Tous autres articles exportés		2,644		2,933		1,130		408		1,383
Récapitulation.										
Exportations—produits canadiens		115,388		125,615		144,898		118,441		112,355
" étrangers		1,579		144		641		282		324
Total, exportations (march.)		116,967		125,759		145,539		118,723		112,679
Monnaies et lingots										
Total, exportations		116,967		125,759		145,539		118,723		112,679
" importations		219,430		130,381		270,078		240,717		1,996,924
Total du commerce		336,397		256,140		415,617		359,440		2,109,603

COMMERCE DU CANADA AVEC L'AFRIQUE FRANÇAISE.

Sommaire des importations et exportations.

Années fiscales.	Importations. (Marchandises.)			Exportations. (Marchandises.)			Monnaies et lingots.		Totaux des importations et exportations.	Importations pour la consommation. (Marchandises.)		
	Imposables.	En franchise.	Totaux.	Provenance canadienne.	Provenance étrangère.	Totaux.	Importations.	Exportations.		Imposables.	En franchise.	Droits perçus.
	$	$	$	$	$	$	$	$	$	$	$	$
1896	70		70	8,947		8,947			9,017	229		409
1897										83	140	63
1898	266	627	893	12		12			905	187	627	118
1899	598	2,702	3,300	46,435		46,435			49,735	455	2,702	189
1900	395		395	32,197		32,197			32,592	425		194
1901	205	69,573	69,778	28,236		28,236			98,014	77	69,573	79
1902		169,129	169,129	27,495		27,495			196,624	156	169,129	104
1903	237	118,834	119,071	5,720		5,720			124,791	256	118,834	84
1904	419	28,275	28,694	5,648		5,648			34,342		28,275	
1905		29,269	29,269	10,573		10,573			39,842	31	29,269	32
1906		14,548	14,548	7,028		7,028			21,576	75	14,548	33
1907 (9 mois)	438	23,801	24,239	1,344		1,344			25,583		23,801	
1908	250	14,546	14,796	22,420		22,420			37,216	250	14,546	64
1909	394	7,141	7,535	34,002		34,002			41,537	394	7,141	62
1910	402	4,088	4,490	17,796		17,796			22,286	349	4,088	374
1911	230	3,598	3,828	29,921		29,921			33,749	230	3,598	35
1912		9,180	9,180	223,521		223,521			232,701		9,180	
1913	28	5,429	5,457	65,409		65,409			70,866		5,429	
1914	1,098	40,486	41,584	57,105		57,105			98,689	1,019	40,486	162
1915	3,216	5,478	8,694	4,170		4,170			12,864	2,883	5,478	1,172

Principaux articles importés de l'Afrique française.

Articles.	1911.		1912.		1913.		1914.		1915.	
	Quantité.	Valeur.	Quantité.	Valeur.	Quantité.	Valeur.	Quantité.	Valeur.	Quantité.	Valeur.
		$		$		$		$		$
Café vert.....ex. d. dr. liv.	.....	.....	.....	.....	35,400	4,615	.....	.....	.....	.....
Peaux vertes autres que fourrures ... "	.....	2,678	.....	9,180	.....	.....	.....	36,938	.....	4,811
Tous autres articles importés..... { imposables.	.....	230	.....	.....	.....	28	.....	1,098	.....	3,216
Tous autres articles importés..... { ex. de dr...	.....	920	.....	.....	.....	814	.....	3,548	.....	667
Récapitulation.										
Importations—imposables.....	.....	230	.....	.....	.....	28	.....	1,098	.....	3,216
" exemptes de droits.....	.....	3,598	.....	9,180	.....	5,429	.....	40,486	.....	5,478
Total, importations (march).....	.....	3,828	.....	9,180	.....	5,457	.....	41,584	.....	8,694
Monnaies et lingots	.....	.....	.....	.....	.....	.....	.....	.....	.....	.....
Total, importations.....	.....	3,828	.....	9,180	.....	5,457	.....	41,584	.....	8,694
" exportations	.....	29,921	.....	223,521	.....	65,409	.....	57,105	.....	4,170
Total de commerce.....	.....	33,749	.....	232,701	.....	70,866	.....	98,689	.....	12,864

COMMERCE DU CANADA AVEC L'AFRIQUE FRANÇAISE—*Fin.*

Principaux articles exportés en Afrique française.

Articles.	1911.		1912.		1913.		1914.		1915.	
	Quantité.	Valeur.	Quantité.	Valeur.	Quantité.	Valeur.	Quantité.	Valeur.	Quantité.	Valeur.
		$		$		$		$		$
Céréales		1,909		947		2,240		5,928		345
Charbon tonnes					709	2,127				
Gutta-percha		34		2,116						
Cuir et articles en cuir				24						
Métaux et minéraux ouvrés :—										
Fer et acier ouvrés :—										
Instruments aratoires :—										
Bineuses nomb.			54	1,650	46	1,640	67	1,770	19	344
Herses "	44	811	257	5,116	60	1,958	19	416	12	114
Moissonneuses "	205	16,707	472	55,143	295	32,131	274	31,010	4	390
Râteaux à foin "	48	1,049	97	2,212	90	2,568	94	2,818		
Faucheuses "	12	404	107	3,902	84	3,567	106	3,865		
Charrues "	17	841	12	601	14	500	7	582	1	455
Tous autres		3,707		123,282		3,631		1,132		644
Parties de		817		5,321		4,446		8,152		1,243
Totaux, instruments agricoles		24,336		197,227		50,441		49,745		3,190
Machinerie		3,581		4,856		9,190		1,429		
Tout autre fer, etc		61		20		1,411				612
Totaux, fer, etc		27,978		202,103		61,042		51,174		3,802
Tous autres métaux, etc										
Totaux, métaux, etc		27,978		202,103		61,042		51,174		3,802
Bois et bois ouvrés :—										
Bois de service :—										
Madriers, épinette blanche et autres. c. étal.			440	18,148						
Bouts de madriers "			6	183						
Tous autres bois et bois ouvrés										
Total, bois et bois ouvrés				18,331						

Tous autres articles exportés								3		23
Récapitulation.										
Exportations—canadiennes		29,921		223,521		65,409		57,105		4,170
étrangères										
Total, exportations (march.)		29,921		223,521		65,409		57,105		4,170
Monnaies et lingots										
Total, exportations		29,921		223,521		65,409		57,105		4,170
" importations		3,828		9,180		5,457		41,584		8,694
Total du commerce		33,749		232,701		70,866		98,689		12,864

COMMERCE DU CANADA AVEC LES ANTILLES FRANÇAISES.

Sommaire des importations et exportations.

Années fiscales.	Importations. (Marchandise.)			Exportations. (Marchandise.)			Monnaies et lingots.		Totaux des importations et exportations	Importations pour la consommation. (Marchandises.)		
	Imposable.	En franchise	Totaux.	Provenance canadienne.	Provenance étrangère.	Totaux.	Importations.	Exportations.		Imposables.	En franchise	Droits perçus.
	$	$	$	$	$	$	$	$	$	$	$	$
1896	237	4,381	4,618	125,260	90	125,350			129,968	237	4,381	244
1897	183	5,423	5,606	10,988	236	11,224			16,830	156	5,423	31
1898	362	2,554	2,916	10,586		10,586			13,502	242	2,554	55
1899	25	2,577	2,602	17,575	10	17,585			20,187	25	2,577	15
1900				9,656	20	9,676			9,676			
1901				32,641		32,641			32,641			
1902	228		228	25,639		25,639			25,867	174		235
1903				16,131		16,131			16,131			
1904				69,373		69,373			69,373			
1905				60,639		60,639			60,639			
1906		350	350	18,299		18,299			18,649		350	
1907(9 mois)				3,720		3,720			3,720			
1908				6,988		6,988			6,988			
1909				457		457			457			
1910		286	286	19,405		19,405			19,691		286	
1911				5,626		5,626			5,626			
1912		616	616	12,141		12,141			12,757		616	
1913				30,161		30,161			30,161			
1914				20,862		20,862			20,862			
1915				32,479		32,479			32,479			

Principaux articles importés des Antilles françaises.

Articles.	1911.		1912.		1913.		1914.		1915.	
	Quantité.	Valeur.	Quantité.	Valeur.	Quantité	Valeur.	Quantité.	Valeur.	Quantité.	Valeur.
		$		$		$		$		$
Sel ex. de dr. qtx.			4,542	616						
Tous autres articles importés { imposables										
Tous autres articles importés { ex. de droits										
Récapitulation.										
Importations—imposables										
exemptes de droits				616						
Total, importations (march.)				616						
Monnaies et lingots										
Total, importations				616						
" exportations		5,626		12,141		30,161		20,862		32,479
Total du commerce		5,626		12,757		30,161		20,862		32,479

COMMERCE DU CANADA AVEC LES ANTILLES FRANÇAISES—*Fin.*

PRINCIPAUX ARTICLES EXPORTÉS AUX ANTILLES FRANÇAISES.

ARTICLES.	1911.		1912.		1913.		1914.		1915.	
	Quantité.	Valeur.	Quantité.	Valeur.	Quantité.	Valeur.	Quantité.	Valeur.	Quantité.	Valeur.
		$		$		$		$		$
Céréales:—										
Farine de blé.....barils.			1,856	5,771	3,876	17,737	3,014	13,277	2,204	10,175
Autres céréales				290		744		154		
Totaux, céréales				6,061		18,481		13,431		10,175
Cotton et cotonnades		190								
Poisson:—										
Morue salée, sèche.....qtx.					201	1,197			45	300
Autre poisson						70		72		
Totaux, poisson, etc.						1,267		72		300
Métaux et minéraux, et articles en				1,542		136				
Bois et bois ouvrés:—										
Bois de services:—										
Planches et madriers.....M pds.	268	5,436	189	4,538	431	9,484	253	7,276	736	21,562
Autres bois et bois ouvrés						175				30
Totaux, bois et bois ouvré		5,436		4,538		9,659		7,276		21,592
Tous autres articles exportés						618		83		412
Récapitulation.										
Exportations—produits canadiens		5,626		12,141		30,161		20,862		32,479
" étrangers										
Total, exportations (march.)		5,626		12,141		30,161		20,862		32,479
Monnaies et lingots										
Total exportations		5,626		12,141		30,161		20,862		32,479
" importations				616						
Total du commerce		5,626		12,757		30,161		20,862		32,479

COMMERCE DU CANADA AVEC LA GRÈCE.

Sommaire des importations et exportations.

Années fiscales.	Importations (Marchandises.)			Exportations. (Marchandises.)			Monnaies et lingots.		Totaux des importations et exportations.	Importations pour la consommation. (Marchandises.)		
	Imposables.	En franchise.	Totaux.	Provenance canadienne.	Provenance étrangère.	Totaux.	Importations.	Exportations.		Imposables.	En franchise.	Droits perçus.
	$	$	$	$	$	$	$	$	$	$	$	$
1896	99,473		99,473						99,473	92,134		48,269
1897	93,094		93,094						93,094	102,362		44,907
1898	168,586		168,586						168,586	167,144		47,022
1899	188,793		188,793	330		330			189,123	182,984		61,211
1900	219,564	966	220,530	2,382		2,382			222,912	203,905	983	68,900
1901	139,238		139,238						139,238	156,641	21	28,720
1902	220,518		220,518	9,518		9,518			230,036	218,718	30	55,361
1903	212,791		212,791	1,531		1,531			214,322	205,668	35	74,363
1904	247,768	33	247,801	5,334	300	5,634			253,435	229,490	122	75,288
1905	214,589	3,717	218,306	369		369			218,675	229,055	3,878	74,266
1906	289,250	29	289,279	1,045		1,045			290,324	300,845	74	88,825
1907(9 mois)	316,335	189	316,524	311		311			316,835	295,483	288	68,350
1908	409,591	100	409,691	304		304			409,995	415,051	166	88,508
1909	340,965		340,965	875		875			341,840	355,209	36	85,337
1910	396,619	183	396,802	1,424		1,424			398,226	389,673	207	95,613
1911	453,220	427	453,647	4,921	130,426	135,347			588,994	455,912	455	62,557
1912	564,377	240	564,617	8,644		8,644			573,261	552,008	257	71,682
1913	556,394	225	556,619	65,658		65,658			622,277	545,355	240	72,333
1914	440,559	225	440,784	11,934		11,934			452,718	444,811	225	64,265
1915	414,173	1,958	416,131	87,485		87,485			503,616	415,953	1,958	60,828

COMMERCE DU CANADA AVEC LA GRÈCE—*Suite.*

Principaux articles importés de la Grèce.

Articles.		1911.		1912.		1913.		1914.		1915.	
		Quantité.	Valeur.	Quantité.	Valeur.	Quantité.	Valeur.	Quantité.	Valeur.	Quantité.	Valeur.
			$		$		$		$		$
Drogues, teintures, prod. chim., etc	imp.								13		7,414
	ex. de dr.										1,786
Fruits:—											
Raisins de Corinthe	imp. liv.	8,553,633	426,868	10,480,442	538,856	9,838,234	512,449	7,961,495	387,479	7,757,192	370,023
Figues	" "	51,042	2,602	114,885	4,262	137,888	8,676	61,255	4,573	1,928	200
Raisins	" "	210,876	14,818	221,916	16,203	232,461	18,498	209,775	16,138	268,734	19,453
Tous autres	"		33		496		1,075		2,143		201
Totaux, fruits	"		444,321		559,817		540,698		410,333		389,877
Huiles	imp.		163				2,681		1,153		4,404
Colis	"		281		165		458		868		257
Marinades, sauces et souï	" gall.	39,502	8,017	5,708	3,499	70,024	9,434	53,045	19,968	9,485	4,787
Provisions	"						1,283		2,491		2,209
Spiritueux et vins	"		121		656		1,327		1,603		2,741
Tous autres effets importés	"		317		240		513		4,130		2,484
	ex. de dr.		427		240		225		225		172
Récapitulation.											
Importations—imposables			453,220		564,377		556,394		440,559		414,173
exemptes de droits			427		240		225		225		1,958
Total, importations (march.)			453,647		564,617		556,619		440,784		416,131
Monnaies et lingots											
Total, importations			453,647		564,617		556,619		440,784		416,131
" exportations			135,347		8,644		65,658		11,934		87,485
Total du commerce			588,994		573,261		622,277		452,718		503,616

Principaux articles exportés en Grèce.

Articles.	1911.		1912.		1913.		1914.		1915.	
	Quantité	Valeur.	Quantité.	Valeur.	Quantité.	Valeur.	Quantité.	Valeur.	Quantité.	Valeur.
		$		$		$		$		$
Céréales :—										
Farine de blé.....barils			25	1,010	820	2,765			16,107	82,124
Autres céréales										
Total, céréales				1,010		2,765				82,124
Poisson :—										
Homards, en boîtes .....livres	4,710	1,330								
Autre poisson										
Totaux, poisson		1,330								
Métaux, minéraux et articles en :—										
Fer et acier, et articles en :—										
Instruments aratoires :—										
Moissonneuses.....nomb.	8	777	25	2,385			43	4,514		
Râteaux à foin..... "			27	522			33	611		
Faucheuses..... "			5	152			10	308		
Charrues..... "	1	340	1	230	6	3,375			4	282
Moissonneuses-lieuses..... "	15	769	65	4,311			90	4,650		
Autres instruments aratoires				34						107
Parties de " "						36		542		250
Totaux, instruments aratoires		1,886		7,634		3,411		10,625		639
Machineries		180				1,082		135		
Autre fer et acier, et articles en								15		
Totaux, fer, etc		2,066		7,634		4,493		10,775		639
Autres métaux, minéraux et articles en								200		
Totaux, métaux, etc		2,066		7,634		4,493		10,975		639

COMMERCE DU CANADA AVEC LA GRÈCE—*Fin.*

PRINCIPAUX ARTICLES EXPORTÉS EN GRÈCE—*Fin.*

ARTICLES.		1911.		1912		1913.		1914.		1915.	
		Quantité.	Valeur.	Quantité.	Valeur.	Quantité.	Valeur.	Quantité.	Valeur.	Quantité.	Valeur.
			$		$		$		$		$
Vaisseaux	Canadiens, nomb.	.....	.....	.....	.....	1	.....	.....	.....	.....	.....
	Canadiens, tonn'x	.....	.....	.....	.....	2,060	58,400	.....	.....	.....	.....
	Etrangers, nomb.	2	130,426	.....	.....	.....	.....	.....	.....	.....	.....
	Etrangers, tonn'x	3,899		.....		.....		.....	.....	.....	.....
Bois et bois ouvré		.....	1,525	.....	.....	.....	.....	.....	420	.....	.....
Tous autres effets exportés		.....	.....	.....	.....	.....	.....	.....	539	.....	4,722
Récapitulation.											
Exportations—Produits canadiens		.....	4,921	.....	8,644	.....	65,658	.....	11,934	.....	87,485
" étrangers		.....	130,426	.....	.....	.....	.....	.....	.....	.....	.....
Total, exportations (march.)		.....	135,347	.....	8,644	.....	65,658	.....	11,934	.....	87,485
Monnaies et lingots		.....	.....	.....	.....	.....	.....	.....	.....	.....	.....
Total, exportations		.....	135,347	.....	8,644	.....	65,658	.....	11,934	.....	87,485
" importations		.....	453,647	.....	564,617	.....	556,619	.....	440,784	.....	416,131
Total du commerce		.....	588,994	.....	573,261	.....	622,277	.....	452,718	.....	503,616

COMMERCE DU CANADA AVEC LES ILES HAWAI.

Sommaire des importations et exportations.

Années fiscales.	Importations. (Marchandise.)			Exportations. (Marchandise.)			Monnaies et lingots.		Totaux des importations et exportations.	Importations pour la consommation. (Marchandise.)		
	Imposables.	En franchise	Totaux.	Provenance canadienne.	Provenance étrangère.	Totaux.	Importations.	Exportations.		Imposables.	En franchise	Droits perçus.
	$	$	$	$	$	$	$	$	$	$	$	$
1896	191	2,648	2,839	31,876	600	32,476	.....	.....	35,315	281	2,648	96
1897	571	8,358	8,929	44,361	75	44,436	.....	.....	53,365	512	8,390	125
1898	1,095	3,215	4,310	136,867	195	137,062	.....	.....	141,372	862	3,215	278
1899	1,583	6,675	8,258	185,096	98	185,194	.....	.....	193,452	798	6,675	212
1900	.....	2,414	2,414	142,349	1,107	143,456	.....	.....	145,870	.....	2,414	.....
1901	817	6,338	7,155	23,234	1,611	24,845	.....	.....	32,000	872	6,338	350
1902	.....	15,055	15,055	16,794	127	16,921	237	.....	32,213	.....	15,055	.....
1903	7	3,159	3,166	35,339	500	35,839	.....	.....	39,005	7	3,159	1
1904	13	2,260	2,273	15,087	154	15,241	.....	.....	17,514	13	2,260	4
1905	1,002	19,155	20,157	14,143	759	14,902	.....	.....	35,059	52	19,155	43
1906	198	15,779	15,977	6,252	249	6,501	.....	.....	22,478	198	15,779	47
1907 (9 mois)	171	18,701	18,872	6,895	.....	6,895	.....	.....	25,767	180	18,701	
1908	557	11,536	12,093	65,006	.....	65,006	.....	.....	77,099	488	11,536	179
1909	225	25,508	25,733	46,528	2,000	48,528	.....	.....	74,261	229	25,508	81
1910	1,246	14,910	16,156	79,190	604	79,794	.....	.....	95,950	1,187	14,910	406
1911	4,685	21,124	25,809	142,677	90	142,767	.....	.....	168,576	4,475	21,124	1,315
1912	16,881	17,311	34,192	133,147	564	133,711	115	.....	168,018	13,003	17,311	4,012
1913	28,555	18,171	46,726	76,498	125	76,623	.....	.....	123,349	26,518	18,171	8,554
1914	52,480	11,380	63,860	29,672	5,741	35,413	.....	.....	99,273	49,985	11,380	16.108
15	22,106	9,395	31,501	70,591	700	71,291	.....	.....	102,792	23,217	9,438	9,367

COMMERCE DU CANADA AVEC LES ILES HAWAI—*Fin.*

PRINCIPAUX ARTICLES IMPORTÉS DES ILES HAWAI.

ARTICLES.	1911.		1912.		1913.		1914.		1915.	
	Quantité.	Valeur.	Quantité.	Valeur.	Quantité.	Valeur.	Quantité.	Valeur.	Quantité.	Valeur.
		$		$		$		$		$
Café ..... imp. liv.	100	15	3,899	645					22,700	3,119
ex. de dr. "	123,098	17,498	53,155	8,809	91,530	17,160	46,556	8,258	43,562	7,370
Fruits et noix .. imposables		3,439		14,545		28,249		51,724		18,967
ex. de dr.		3,031		5,198		635				
Jus de limon ..... imp. gall.	400	754	28	51	48	80	495	649		
Effets de colons		520		1,175		250		3,080		1,275
Tous autres effets exportés ..... imposables		477		1,640		226		107		20
ex. de dr.		75		2,129		126		42		750
Récapitulation.										
Importations—Imposables		4,685		16,881		28,555		52,480		22,106
Exemptes de droits		21,124		17,311		18,171		11,380		9,395
Total, importations (march.)		25,809		34,192		46,726		63,860		31,501
Monnaies et lingots				115						
Total, importations		25,809		34,307		46,726		63,860		31,501
" exportations		142,767		133,711		76,623		35,413		71,291
Total du commerce		168,576		168,018		123,349		99,273		102,792

Principaux articles exportés aux Iles Hawai.

Articles.	1911.		1912.		1913.		1914.		1915.	
	Quantité.	Valeur.	Quantité.	Valeur.	Quantité.	Valeur.	Quantité.	Valeur.	Quantité.	Valeur.
		$		$		$		$		$
Produits d'animaux		1,648		23		25				
Voitures		5,250				6,700		7,963		200
Charbon tonnes									7,509	26,262
Engrais		73,176		107,890		47,659		424		20,668
Poisson :—										
Morue, salée, sèche cwt.	3,062	19,491	2,233	15,457	2,025	12,356	2,592	15,784	1,629	11,223
Tout autre		32,070		472						
Totaux, poisson, etc		51,561		15,929		12,356		15,784		11,223
Chaux						825		3,435		5,730
Métaux et minéraux ouvrés		333		3,080		169		199		30
Effets de colons		3,925		440		845		3,274		834
Vins et spiritueux:—										
Whiskey galls	1,782	5,615	1,704	5,479	1,776	5,704	1,163	3,800	1,550	4,991
Tous autres effets exportés		1,259		870		2,340		534		1,353
Récapitulation.										
Exportations—produits canadiens		142,677		133,147		76,498		29,672		70,591
" étrangers		90		564		125		5,741		700
Total exportations (march.)		142,767		133,711		76,623		35,413		71,291
Monnaies et lingots										
Total, exportations		142,767		133,711		76,623		35,413		71,291
" importations		25,809		34,307		46,726		63,860		31,501
Total du commerce		168,576		168,018		123,349		99,273		102,792

COMMERCE DU CANADA AVEC HAITI.

Sommaire des importations et exportations.

Années fiscales.	Importations. (Marchandises.)			Exportations. (Marchandises.)			Monnaies et lingots.		Totaux des importations et exportations.	Importations pour la consommation. (Marchandises.)		
	Imposables.	En franchise.	Totaux.	Provenance canadienne.	Provenance étrangère.	Totaux.	Importations.	Exportations.		Imposables.	En franchise.	Droits perçus.
	$	$	$	$	$	$	$	$	$	$	$	$
1896				160,203	21,392	181,595			181,595			
1897				142,930	24,266	167,196			167,196			
1898		10	10	42,924	9,055	51,979			51,989		10	
1899	30	14	44	27,125	1,662	28,787			28,831		14	
1900				13,068		13,068			13,068			
1901		7	7	47,468		47,468			47,475		7	
1902		2,192	2,192	51,804	916	52,720			54,912		2,192	
1903	1	156	157	73,161		73,161			73,318	1	156	
1904	2	653	655	67,324		67,324			67,979	2	653	
1905				46,574		46,574			46,574			
1906				33,441	2	33,443			33,443			
1907 (9 mois)				24,930		24,930			24,930			
1908	30		30	41,004		41,004			41,034	30		9
1909				26,665		26,665			26,665			
1910				17,061		17,061			17,061			
1911		5	5	47,711	34	47,745			47,750		5	
1912		28	28	26,218		26,218			26,246		28	
1913				33,069		33,069			33,069			
1914		106	106	37,783		37,783			37,889		106	
1915				4,295		4,295			4,295			

PRINCIPAUX ARTICLES EXPORTÉS A HAITI.

ARTICLES.	1911.		1912.		1913.		1914.		1915.	
	Quantité.	Valeur.	Quantité.	Valeur.	Quantité.	Valeur.	Quantité.	Valeur.	Quantité.	Valeur.
		$		$		$		$		$
Céréales :—										
Farine de blé.....barils.			120	764	1,188	5,456	2,320	10,674	291	1,367
Toutes autres céréales								120		
Total, céréales				764		5,456		10,794		1,367
Coton et cotonnades		400		86				58		
Poisson :—										
Morue, salée, sèche.....qtx.	5,166	31,584	2,342	18,018	2,680	14,960	3,503	21,955	90	710
Hareng, fumé.....liv.			52,700	1,054						
Maquereau, saumuré.....barils.	113	1,640					5	60		
Tout autre poisson		4,971		3,324		5,332		1,829		
Total, poisson		38,195		22,396		20,292		23,844		710
Métaux, minéraux et articles en		2,107						388		
Huiles	3,948	1,382								
Papier		4,143		1,665		1 548				
Bois et articles en		942		1,307		4,882		2,558		2,218
Tous autres articles exportés		576				891		141		
Récapitulation.										
Exportations—Produits canadiens		47,711		26,218		33,069		37,783		4,295
Produits étrangers		34								
Total, exportations (march.)		47,745		26,218		33,069		37,783		4,295
Monnaies et lingots										
Total, exportations		47,745		26,218		33,069		37,783		4,295
" importations		5		28				106		
Total du commerce		47,750		26,246		33,069		37,889		4,295

COMMERCE DU CANADA AVEC HONG-KONG.

SOMMAIRE DES IMPORTATIONS ET EXPORTATIONS.

Années fiscales.	IMPORTATIONS. (Marchandises.)			EXPORTATIONS. (Marchandises.)			MONNAIES ET LINGOTS		Totaux des importations et exportations	IMPORTATIONS POUR LA CONSOMMATION. (Marchandises.)		
	Imposables.	En franchise	Totaux.	Provenance étrangère.	Provenance canadienne.	Totaux.	Importations.	Exportations.		Imposables.	En franchise	Droits perçus.
	$	$	$	$	$	$	$	$	$	$	$	$
1896	1,631	2,111	3,742	6,272	8,470	14,742	.....	.....	18,484	1,690	2,111	1,490
1897	1,341	1,509	2,850	14,073	1,192	15,265	3,044	.....	21,159	1,341	1,509	917
1898	3,313	3	3,316	18,159	2,380	20,539	.....	.....	23,855	3,313	3	2,865
1899	9,633	512	10,145	17,818	1,771	19,589	.....	.....	29,734	9,633	512	3,280
1900	118,363	2,280	120,643	9,117	16	9,133	.....	.....	129,776	115,339	2,280	66,424
1901	28,506	10,041	38,547	41,693	656	42,349	.....	.....	80,896	29,972	12,209	19,530
1902	6,062	4,388	10,450	27,621	856	28,477	.....	.....	38,927	10,664	5,506	5,391
1903	137,165	6,549	143,714	36,055	1,700	37,755	.....	.....	181,469	132,272	7,134	77,646
1904	118,144	6,677	124,821	25,452	13,907	39,359	.....	.....	164,180	118,548	6,742	70,756
1905	118,732	7,384	126,116	101,080	204,098	305,178	.....	360	431,654	118,378	7,384	79,001
1906	149,242	17,905	167,147	36,519	332	36,851	399	3,430	207,827	150,172	17,905	98,167
1907 (9 mois)	97,182	6,908	104,090	93,961	14	93,975	104	.....	198,169	91,866	6,908	58,124
1908	268,561	5,667	274,228	265,722	981	266,703	1,189	830	542,950	254,642	5,716	104,638
1909	184,545	897	185,442	785,058	2,960	788,018	90	6,820	980,370	204,562	1,019	90,800
1910	244,370	.....	244,370	508,551	487	509,038	2,472	5,760	761,640	243,224	7	171,456
1911	475,455	109,692	585,147	513,372	2,733	516,105	14,301	5,785	1,121,338	481,636	109,692	278,307
1912	510,460	278,589	789,049	564,729	14,640	579,369	880	1,970	1,371,268	509,471	279,003	310,942
1913	526,644	368,436	895,080	774,954	189	775,143	408	1,470	1,672,101	526,114	368,436	298,935
1914	563,434	448,579	1,012,013	1,879,261	3,020	1,882,281	500	.....	2,894,794	561,442	448,579	287,563
1915	651,959	616,801	1,268,760	653,838	1,215	655,053	.....	40	1,923,853	631,774	616,801	299,252

Principaux articles importés de Hong-Kong.

Articles.		1911.		1912.		1913.		1914.		1915.	
		Quantité.	Valeur.	Quantité.	Valeur.	Quantité.	Valeur.	Quantité.	Valeur.	Quantité.	Valeur.
			$		$		$		$		$
Livres, brochures, cartes géographiques, etc.	imposables.		11		362		111		324		444
	ex. de dr.		244		1,011		969		308		811
Bottes, souliers et pantoufles de toutes sort., except. en caoutc. et cuir.	imposables.		8,156		6,215		3,933		8,526		8,707
Céréales : —											
Biscuits	imp. liv.	10,860	309	8,703	354	16,068	563	15,033	588	7,817	652
Riz, nettoyé	" "	4,586,394	83,722	4,926,970	96,594	3,740,938	78,984	3,181,084	74,306	5,165,079	113,116
Riz, non décortiqué	ex. de dr.	4,246,890	70,957	10,658,463	222,953	12,361,170	299,625	17,785,791	387,857	27,834,870	525,884
Autres céréales	imposables.		4,460		4,478		5,770		9,488		13,146
	ex. de dr.										
Total, céréales	imposables.		88,491		101,426		85,317		84,382		126,914
	ex. de dr.		70,957		222,953		299,625		387,857		525,884
Tapis, nattes et paillassons	imposables.		1,541		1,382		2,931		730		1,339
Ciment	" quint.	143,000	67,992	77,208	38,292	55,550	23,509	12,000	5,957		
Coton et cotonnades	"		2,817		3,844		3,235		3,195		1,699
	ex. de dr.										
Drogues, teint., prép. chimiq., etc.	imposables		3,692		4,239		5,381		7,897		13,014
	ex. de dr.		628		634		1,097		3,059		5,166

COMMERCE DU CANADA AVEC HONG-KONG—*Fin.*

PRINCIPAUX ARTICLES IMPORTÉS DE HONG-KONG—*Fin.*

ARTICLES.		1911.		1912.		1913.		1914.		1915.	
		Quantité.	Valeur.	Quantité.	Valeur.	Quantité.	Valeur.	Quantité.	Valeur.	Quantité.	Valeur.
			$		$		$		$		$
Poterie et porcelaine	imposables.		1,638		1,853		2,368		4,156		2,968
Articles de fantaisie	"		903		821		431		2,628		1,388
Pièces d'artifices, pétards et torpilles de toutes sortes	"		2,669		1,864		2,374		2,026		6,038
Poisson:—											
Anchois, sardines, sprats et autres poissons, conservés dans l'huile ou autrement, en boîtes de ferblanc	imposables.		1,161		1,625		1,821		3,690		4,356
Morue, sèche, salée	" liv	146,571	4,627	176,313	5,508	110,267	3,507				
Autres poissons	"		4,829		6,839		11,405		26,870		37,470
	ex. de dr.										
Total, poisson	imposab.		10,617		13,972		16,733		30,560		41,826
	ex. de dr.										
Lin, chanvre, jute et articles en	imposab.		1,451		1,675		1,666		1,129		445
	ex. de dr.										
Fruits et noix	imposab.		8,304		13,223		12,350		22,967		30,943
	ex. de dr.		1,035		898		997		2,791		7,289
Fourrures et articles en	imposab.		6		11				16		
	ex. de dr.										
Verre et verre ouvré	imposables.		121		1,646		61		175		242
Cuir et cuir ouvré	"		168		967		959		1,038		581
Métaux et minéraux ouvrés	"		595		739		833		1,176		1,480
	ex. de dr.								15,994		32,031
Huiles	imposab.		16,737		27,031		21,620		27,597		31,695
	ex. de dr.		608		2,156						
Colis de toutes sortes	imposables.		11,220		12,412		17,153		21,242		23,739
Papier et articles en	"		2,955		2,374		2,564		3,717		8,076
	ex. de dr.										
Marinades et sauces	imp. galls	20,862	2,994	22,309	3,454	27,351	4,500	37,276	10,188	42,458	17,129

Plants et arbres	imposables				7		6		9			
	ex. de dr.			675		1,706		1,497		2,147		2,741
Provisions :—												
Œufs	imp.	douz.	62,050	4,204	59,929	2,786	55,178	2,530	60,407	5,244	61,498	8,385
Viandes ;—												
Viandes séchées ou fumées, et viandes conservées autrement que salées ou saumurées, N. A.E.	"	liv.	103,557	7,410	129,766	8,759	136,750	10,247	102,175	20,105	67,624	19,744
Volailles et gibiers, N.A.E.	"			3,143		2,959		3,526		9,582		8,939
Toutes autres viandes	"			2,312		2,424		2,029		1,704		2,012
Toutes autres provisions	"											
Totaux provisions	"			17,069		16,928		18,332		36,635		39,080
Rubans	imposables			160		35		3		17		
Effets de colons	ex. de dr.			3,175		1,376		5,990		5,275		660
Soies et soieries :—												
Vêtements	imposables			994		1,037		1,205		1,223		751
Tissus	"			10,222		3,489		3,986		2,982		997
Mouchoirs	"			1,995		1,869		1,531		1,232		1,901
Toute autre soie, etc.	"			588		1,216		674		606		307
	ex. de dr.											
Totaux, soie, etc.	imposables			13,799		7,611		7,396		6,043		3,956
	ex. de dr.											
Epices	imp.	liv.	37,336	1,470	52,615	2,453	52,978	1,334	77,403	2,226	133,068	4,350
Spiritueux et vins :—												
Cordiaux et liqueurs de toutes sortes, N.A.E, mescal, pulque, sorbets au rhum, schiedam et autres schnapps, tafia, angostura et amers et breuvage alcooliques de ce genre.	imp.	galls	20,516	11,452	25,06	20,750	24,687	17,893	30,641	29,066	24,009	36,710
Toutes autres liqueurs spiritueuses	"	"	22,493	12,836	57,55	24,701	10,898	10,321	1,724	1,419	1,800	2,776
Vins, de toutes sortes	"	"	37,651	7,246	2,543	7,411	47,939	14.437	53,039	27,013	55,887	49,971
Totaux, spiritueux et vins	"	"	80,660	31,534	112,160	52,862	83,524	42,651	85,404	57,498	81,696	89,457
Empois	"	liv.	89,744	1,325	94,578	2,028	93,173	1,514	96,323	2,682	80,370	2,839
Sucre, mélasses, etc.:—												
Sucre, au-dessus de 16 E. H. en coul. et tous les sucres raffi., de quelq. genre, dégré ou cl. qu'ils soient.	"	"	4,067,020	123,546	3,709,891	132,205	4,036,392	141,602	3,564,476	119,081	2,460,782	83,389
Sirops et mélasses	"	"			19,029	503					314	17

COMMERCE DU CANADA AVEC HONG-KONG—*Suite*

PRINCIPAUX ARTICLES IMPORTÉS DE HONG-KONG—*Fin.*

ARTICLES.		1911.		1912.		1913.		1914.		1915.	
		Quantité.	Valeur.	Quantité.	Valeur.	Quantité.	Valeur.	Quantité.	Valeur.	Quantité.	Valeur.
					$		$		$		$
Sucre, mélasses, etc.:—*Suite.*											
Sucre candi et confiseries de tout genre, y compris les gommes sucrées, écorces candies et pop-corn, fruits candis, noix candies, poudres aromat., poudres à custard, et à gelée, sucreries, pains sucrés, gâteaux, pâtés, poudings et toutes autres confiseries contenant du sucre	imp. liv.	69,933	1,999	67,682	1,884	75,304	2,005	.....	3,609	.....	4,772
Autre sucre, etc.	"	.....	.....	.....	.....	.....	6	.....	1,878	.....	1,183
Totaux, sucre, mélasses, etc.	"	.....	125,545	.....	134,592	.....	143,613	.....	124,568	.....	89,361
Thé	imp. liv.	.....	.....	.....	.....	29,495	3,955	2,460	385	2,415	325
	ex. de dr.	249,051	32,236	284,726	45,640	402,067	55,145	184,622	30,675	277,994	39,910
Tabac et tabac ouvré	imp. liv	14,842	2,577	13,334	2,263	10,504	1,579	14,616	3,337	15,563	5,493
	ex. de dr.	.....	.....	.....	.....	.....	.....	.....	.....	.....	.....
Légumes	imposables	.....	16,281	.....	17,514	.....	17,987	.....	36,418	.....	46,844
Bois et bois ouvré :—											
Meubles	imposables	.....	26,417	.....	27,107	.....	63,279	.....	41,041	.....	31,577
Tout autre bois, etc	"	.....	1,043	.....	2,463	.....	2,262	.....	2,679	.....	5,131
	ex. de dr.	.....	.....	.....	1,550	.....	1,155	.....	10	.....	513
Totaux, bois, etc.	imposables	.....	27,460	.....	29,570	.....	65,541	.....	43,720	.....	36,708
	ex. de dr.	.....	.....	.....	1,550	.....	1,155	.....	10	.....	513
Laine et lainages	imposables	.....	228	.....	285	.....	60	.....	327	.....	127
	ex. de dr.	.....	.....	.....	.....	.....	.....	.....	.....	.....	.....
Tous autres effets importés	imposables	.....	4,929	.....	6,510	.....	14,644	.....	9,943	.....	14,752
	ex. de dr.	.....	134	.....	665	.....	1,961	.....	463	.....	1,796

Récapitulation.

Importations—imposables		475,455		510,460		526,644	563,434	651,959
exemptes de droits		109,692		278,589		368,436	448,579	616,801
Total, importations (march.)		585,147		789,049		895,080	1,012,013	1,268,760
Monnaies et lingots		14,301		880		408	500	
Total, importations		599,448		789,929		895,488	1,012,513	1,268,760
" exportations		521,890		581,339		776,613	1,882,281	655,093
Total du commerce		1,121,338		1,371,268		1,672,101	2,894,794	1,923,853

COMMERCE DU CANADA AVEC HONG KONG—*Fin.*

Principaux articles exportés à Hong-Kong.

Articles.	1911.		1912.		1913.		1914.		1915.	
	Quantité.	Valeur.	Quantité.	Valeur.	Quantité.	Valeur.	Quantité.	Valeur.	Quantité.	Valeur.
		$		$		$		$		$
Os ..... qtx	.....	.....	13,206	14,300	.....	.....	.....	.....	.....	.....
Céréales :—										
Nourritures de céréales.....	.....	538	.....	41	.....	54	.....	86	.....	56
Malt ..... boiss.	6,222	5,600	888	1,000	.....	.....	.....	.....	.....	.....
Avoine ..... "	.....	.....	.....	.....	18,558	10,683	.....	.....	.....	.....
Farine de blé ..... barils	14,951	52,025	24,770	77,906	40,103	140,502	154,064	586,075	59,627	217,698
Toutes autres	.....	17	.....	.....	.....	.....	.....	.....	.....	500
Totaux, céréales.....	.....	58,180	.....	78,947	.....	151,239	.....	586,161	.....	218,254
Vêtements et hardes.....	.....	837	.....	435	.....	25	.....	238	.....	477
Coton et cotonnade.....	.....	1,300	.....	638	.....	112	.....	.....	.....	.....
Drogues, teintures, produits chimiques, etc.	.....	2,975	.....	247	.....	4,479	.....	328	.....	48
Poisson :										
Hareng saumuré..... barils	8,916	17,731	11,893	33,290	38,817	92,455	83,825	167,704	66,362	140,787
Saumon en boîtes..... livres	26,955	1,919	24,096	2,408	80,088	6,600	202,143	11,864	40,320	3,978
" saumuré.....barils	.....	.....	.....	.....	103	1,356	350	770	11,958	36,859
Tout autre poisson.....	.....	1,126	.....	266	.....	1,138	.....	6,525	.....	16,592
Totaux, poisson.....	.....	20,776	.....	35,964	.....	101,549	.....	186,863	.....	198,216
Cuir et cuir ouvré.....	.....	60	.....	120	.....	.....	.....	140	.....	19
Métaux, etc.:—										
Quartz contenant de l'or, poudre d'or, etc.....	.....	890	.....	39,224	.....	300	.....	720	.....	.....
Fer, acier et articles en —										
Machineries..	.....	2,502	.....	6,280	.....	4,611	.....	685	.....	452
Tout autre fer, etc.....	.....	3,153	.....	1,199	.....	3,794	.....	10,312	.....	2,851
Plomb métallique, contenu dans le minerai, y compris le plomb en saumon .....livres.	336,136	10,666	.....	.....	.....	.....	.....	.....	.....	.....
Argent, métall. contenu dans le minerai....onces	675,326	364,997	765,943	394,978	795,234	490,821	1,786,230	1,057,509	384,774	213,254

Tous autres métaux, etc.		387						1,025		
Totaux des métaux, etc.		382,595		441,681		499,526		1,070,251		216,557
Lait et crème condensés ... livres	85,668	7,506	7,200	510			105,350	10,535	123,100	8,792
Provisions		1,193		1,457		3,335		1,949		2,933
Effets de colons		4,082				129		177		1,962
Spiritueux et vins ... gallons	82	35	77	238	305	746	719	1,224	564	1,712
Bois et bois ouvrés :—										
Bois de service, planches et madriers ... M. pds	896	15,202					1,372	17,652	202	3,102
Autres bois de service		11,566		3						
Tous autres bois et bois ouvrés		295								
Total, bois et bois ouvrés		27,063		3				17,652		3,102
Tous autres articles exportés		9,503		4,829		14,003		6,763		2,981
Récapitulation.										
Exportations—Produits canadiens		513,372		564,729		774,954		1,879,261		653,838
" étrangers		2,733		14,640		189		3,020		1,215
Total, exportations (march.)		516,105		579,369		775,143		1,882,281		655,055
Monnaies et lingots		5,785		1,970		1,470				40
Total, exportations		521,890		581,339		776,613		1,882,281		655,093
" importations		599,448		789,929		895,488		1,012,513		1,268,760
Total du commerce		1,121,338		1,371,268		1,672,101		2,894,794		1,923,853

COMMERCE DU CANADA AVEC L'ITALIE.

SOMMAIRE DES IMPORTATIONS.

Années fiscales.	Importations. (Marchandises.)			Exportations. (Marchandises.)			Monnaies et lingots.		Totaux des importations et exportations.	Importations pour la consommation. (Marchandises.)		
	Imposables.	En franchise	Total.	Provenance canadienne.	Provenance étrangère.	Total.	Importations.	Exportations.		Imposables.	En franchise	Droits perçus.
	$	$	$	$	$	$	$	$	$	$	$	$
1896	405,495	30,279	435,774	56,759		56,759			492,533	200,638	30,279	39,386
1897	331,678	42,022	373,700	108,627		108,627			482,327	182,863	42,022	33,474
1898	319,075	197,175	516,250	73,765		73,765			590,015	224,071	197,187	46,467
1899	436,068	112,542	548,610	125,265		125,265			673,875	283,057	112,542	52,842
1900	269,538	29,502	299,040	260,456		260,456			559,496	115,071	29,502	26,843
1901	448,294	95,648	543,942	315,063		315,063	60		859,065	231,653	95,648	45,172
1902	526,318	177,891	704,209	236,499	400	236,899			941,108	548,851	177,891	88,174
1903	429,653	128,641	558,294	295,470	300	295,770			854,064	413,144	128,641	87,458
1904	578,775	47,272	626,047	237,963	3,000	240,963			867,010	354,632	47,296	88,831
1905	417,707	68,482	486,189	198,973		198,973			685,162	552,149	68,488	123,388
1906	526,752	54,212	580,964	215,599	256	215,855			796,819	499,543	54,212	118,725
1907 (9 mois)	322,930	81,659	404,589	352,184	658	352,842			757,431	375,421	79,084	91,854
1908	431,287	375,194	806,481	347,238	2,601	349,839			1,156,320	406,299	375,198	129,376
1909	347,358	410,374	757,732	581,873	1,038,900	1,620,773			2,378,505	350,944	410,395	112,252
1910	544,626	400,617	945,243	345,984	483,524	829,508			1,774,751	492,727	400,671	156,169
1911	687,482	334,323	1,021,805	374,470	4,800	379,270			1,401,075	627,822	334,326	175,985
1912	776,133	424,321	1,200,454	282,225	2,866	285,091			1,485,545	722,482	424,340	197,252
1913	1,334,108	502,200	1,836,308	328,148	277,571	605,719			2,442,027	1,211,371	502,214	315,392
1914	1,485,592	661,773	2,147,365	514,660	140,596	655,256			2,802,621	1,428,517	661,870	373,038
1915	1,090,291	417,257	1,507,548	521,802	1,319,108	1,840,910			3,348,458	1,055,516	417,283	279,181

Principaux articles importés de l'Italie.

Articles.		1911.		1912.		1913.		1914.		1915.	
		Quantité.	Valeur.	Quantité.	Valeur.	Quantité.	Valeur.	Quantité.	Valeur.	Quantité.	Valeur.
			$		$		$		$		$
Articles fabr. au Canada, renvoyés cinq années après avoir été exp...	ex. de dr.	.....	.....	.....	6,696	.....	.....	.....	19	.....	651
Articles pour l'us. personnel ou officiel des consuls généraux, etc.....	"	.....	150	.....	2,015	.....	307	.....	517	.....	808
Asphaltum ou asphalte, solide.....	" qtx	.....	.....	.....	.....	.....	.....	11,000	8,079	.....	.....
Livres, publ. period., broch., etc...	imposables.	.....	62	.....	301	.....	294	.....	631	.....	132
	ex. de dr.	.....	1,131	.....	1,223	.....	2,676	.....	4,681	.....	4,560
Céréales :—											
Macaroni et vermicelle.....	imp liv.	2,906,224	124,072	4,105,289	171,898	5,642,817	258,375	7,332,623	297,501	4,137,033	181,570
Toutes autres.....	"	.....	3,031	.....	3,655	.....	12,326	.....	6,874	.....	4,953
	ex. de dr.	.....	.....	.....	.....	.....	7,400	.....	51	.....	.....
Total, céréales.....	imposables.	.....	127,103	.....	175,553	.....	270,701	.....	304,375	.....	186,523
	ex. de dr.	.....	.....	.....	.....	.....	7,400	.....	51	.....	.....
Millet à balais.....	ex. de dr.	.....	48	.....	10,258	.....	.....	.....	.....	.....	.....
Boutons.....	imposables.	.....	9,598	.....	5,282	.....	6,026	.....	14,040	.....	5,907
Tapis, nattes et paillassons.....	"	.....	.....	.....	.....	.....	1,967	.....	71	.....	.....
Cordage, corde et ficelle.....	"	.....	.....	.....	.....	.....	3,049	.....	1,506	.....	.....
Coton et cotonnades.....	"	.....	541	.....	669	.....	3,461	.....	3,941	.....	4,664
	ex. de dr.	.....	.....	.....	.....	.....	.....	.....	.....	.....	.....
Drogues, teint., prép. chim. etc. :—											
Soufre nat. ou en roul. ou en poudre, et soufre en r. ou en poudre.	ex. de dr. liv.	2,771,421	29,229	2,215,593	24,874	2,828,376	33,153	1,455,536	16,240	2,013,370	24,008
Bois de campêche et sumac et extrait de.....	" "	513,766	11,192	566,400	10,716	427,780	7,999	246,330	5,750	314,705	8,647
Glycérine nat. pour servir à la fabrication de glycérine raffinée..	" "	.....	.....	64,427	13,082	.....	.....	.....	.....	.....	.....
Réclisse.....	imp. "	11,117	628	4,812	690	2,275	330	4,380	599	11,605	1,521
Toutes autres.....	"	.....	2,702	.....	3,703	.....	9,377	.....	10,120	.....	8,363
	ex. de dr.	.....	1,385	.....	294	.....	2,941	.....	8,845	.....	9,809
Total, drogues, etc.....	imposables.	.....	3,330	.....	4,393	.....	9,707	.....	10,719	.....	9,884
	ex. de dr.	.....	41,806	.....	48,966	.....	44,093	.....	30,835	.....	42,464

COMMERCE DU CANADA AVEC L'ITALIE—*Suite.*

PRINCIPAUX ARTICLES IMPORTÉS DE L'ITALIE—*Suite*

Articles.		1911.		1912.		1913.		1914.		1915.	
		Quantité.	Valeur.	Quantité.	Valeur.	Quantité.	Valeur.	Quantité.	Valeur.	Quantité.	Valeur.
			$		$		$		$		$
Poterie et porcelaine de Chine	imposables.	.....	943	.....	1,302	.....	4,145	.....	1,831	.....	3,768
Appareils électriques	"	.....	165	.....	3,354	.....	14,789	.....	13,109	.....	8,175
	ex. de dr.	.....	.....	.....	.....	.....	3,281	.....	.....	.....	.....
Articles de fantaisie :—											
Soutaches, cordes, franges, glands N.A.E.	imposables.	.....	3,776	.....	1,049	.....	2,038	.....	618	.....	.....
Statues et statuettes de tous genres	"	.....	6,113	.....	13,603	.....	10,563	.....	20,735	.....	16,923
Tous autres articles de fantaisie	"	.....	438	.....	1,283	.....	6,157	.....	6,239	.....	1,863
Total, articles de fantaisie	"	.....	10,327	.....	15,935	.....	18,758	.....	27,592	.....	18,786
Poisson	"	.....	8,398	.....	10,349	.....	12,565	.....	13,799	.....	5,497
Lin, chanvre et jute	"	.....	220	.....	283	.....	782	.....	913	.....	1,171
	ex. de dr.	.....	3,029	.....	15,599	.....	40,756	.....	27,590	.....	14,563
Fruits et noix :—											
Secs, y compris noix ;—											
Figues	imp. liv.	1,692	87	.....	.....	5,758	245	19,250	735	.....	.....
Tous autres fruits	" "	75,116	3,704	79,479	3,275	247,310	12,682	171,898	7,596	.....	.....
Noix	" "	384,318	26,640	626,835	45,809	559,899	55,136	1,055,709	81,124	544,735	48,715
Total, fruits secs, etc	" "	461,126	30,431	706,314	49,084	812,967	68,063	1,246,857	89,455	544,735	48,715
Fruits verts ou mûrs ;—											
Citrons et limons	ex. de dr.	.....	226,995	.....	248,516	.....	320,387	.....	468,229	.....	282,765
Oranges et pamplemousses, ou raisin	"	.....	22,030	.....	35,907	.....	17,561	.....	42,380	.....	11,086
Tous autres	imposables.	.....	1,582	.....	7,711	.....	918	.....	5,964	.....	13,640
	ex. de dr.	.....	.....	.....	.....	.....	146	.....	.....	.....	.....
Total, fruits verts	imposables.	.....	1,582	.....	7,711	.....	918	.....	5,964	.....	13,640
	ex. de dr.	.....	249,025	.....	284,423	.....	338,094	.....	510,609	.....	293,851

Fruits en conserve ou en boites.	imposables.	.....	1,143	.....	459	.....	7,227	.....	7,994	.....	4,179
	ex. de dr.	.....	107	.....	185	.....	.....	.....	.....	.....	137
Total, fruits.	imposables.	.....	33,156	.....	61,254	.....	76,208	.....	103,413	.....	66,534
	ex. de dr.	.....	249,132	.....	284,608	.....	338,094	.....	510,609	.....	293,988
Fourrures et articles en	imposables.	.....	.....	.....	330	.....	2,736	.....	1,017	.....	586
	ex. de dr.	.....	.....	.....	.....	.....	.....	.....	.....	.....	.....
Verres et verrerie.....	imposables.	.....	3,606	.....	3,382	.....	6,797	.....	2,970	.....	3,109
Gants et mitaines.....	"	.....	12,262	.....	17,032	.....	62,830	.....	75,723	.....	99,444
Gutta percha, caoutchouc, etc.....	"	.....	.....	.....	.....	.....	45,088	.....	14,378	.....	3,308
	ex. de dr.	.....	.....	.....	.....	.....	.....	.....	.....	.....	.....
Chapeaux, casquettes et bonnets...	imposables.	.....	73,500	.....	95,463	.....	145,476	.....	158,920	.....	112,432
	ex. de dr.	.....	10,960	.....	6,102	.....	15,500	.....	20,914	.....	6,834
Peaux vertes, autres que fourrures..	"	.....	.....	.....	12,506	.....	.....	.....	787	.....	2,954
Bijouterie.....	imposables.	.....	215	.....	1,897	.....	2,786	.....	2,451	.....	982
Lanternes magiques.....	"	.....	1,066	.....	3,635	.....	2,181	.....	5,956	.....	2,437
Marbre et marbre ouvré.....	"	.....	33,479	.....	14,169	.....	29,435	.....	53,946	.....	45,406
Métaux et minéraux ouvrés.....	"	.....	4,329	.....	1,468	.....	6,438	.....	26,039	.....	4,828
	ex. de dr.	.....	248	.....	6,622	.....	74	.....	160	.....	21
Eau minérale.....	imposables.	.....	750	.....	1,142	.....	.....	.....	.....	.....	222
Instruments de musique.....	"	.....	965	.....	621	.....	1,240	.....	507	.....	536
Huiles :—											
Olive.....	imp. gall.	63,560	101,067	71,863	93,261	117,049	161,476	117,604	135,530	150,055	165,938
	ex. de dr.	.....	.....	.....	.....	.....	.....	.....	.....	.....	.....
Volatiles ou essentielles.	imp. lib.	6,132	10,380	5,796	6,368	5,687	9,849	8,884	26,091	7,435	15,225
Toutes autres huiles.....	"	.....	932	.....	1,053	.....	783	.....	2,648	.....	1,135
	ex. de dr.	.....	.....	.....	.....	.....	.....	.....	.....	.....	.....
Total, huiles.....	imposables.	.....	112,379	.....	100,682	.....	172,108	.....	164,269	.....	182,298
	ex. de dr.	.....	.....	.....	.....	.....	.....	.....	.....	.....	.....
Colis	imposables.	.....	8,980	.....	9,820	.....	16,980	.....	15,722	.....	8,909
Peintures.....	"	.....	1,197	.....	526	.....	1,155	.....	147	.....	109
	ex. de dr.	.....	6,651	.....	2,272	.....	2,087	.....	10,578	.....	29,471
Peintures et couleurs.....	imposables.	.....	192	.....	377	.....	1,844	.....	1,516	.....	1,092
	ex. de dr.	.....	.....	.....	.....	.....	.....	.....	.....	.....	.....
Papier.....	imposables.	.....	2,347	.....	3,366	.....	1,640	.....	1,604	.....	36
	ex. de dr.	.....	.....	.....	.....	.....	.....	.....	.....	.....	.....
Marinades, sauces et souï.....	imp. gall.	29,086	7,866	4,896	5,142	10,264	6,182	5,673	2,516	2,616	1,393
Pierres précieuses de toutes sortes,	"	.....	185	.....	1,028	.....	494	.....	2,510	.....	4,008
et imitations de.....	ex. de dr.	.....	2,375	.....	4,781	.....	8,938	.....	.....	.....	903
Provisions :—											
Beurre	imp. liv.	2,611	466	.....	.....	.....	.....	.....	.....	.....	.....
Fromage	" "	429,491	86,807	446,964	85,556	651,378	133,868	914,185	184,102	533,109	109,839
Viande.....	" "	5,815	1,390	4,236	1,106	.....	1,360	2,832	657	4,911	1,539
Toutes autres provisions.....	"	.....	.....	.....	.....	.....	.....	.....	.....	.....	.....
Total, provisions.....	"	.....	88,663	.....	86,662	.....	135,228	.....	184,759	.....	111,378

COMMERCE DU CANADA AVEC L'ITALIE—*Suite.*

PRINCIPAUX ARTICLES IMPORTÉS DE L'ITALIE—*Suite*

ARTICLES.		1911.		1912.		1913.		1914.		1915.	
		Quantité.	Valeur.	Quantité.	Valeur.	Quantité.	Valeur.	Quantité.	Valeur.	Quantité.	Valeur.
			$		$		$		$		$
Guénilles	ex. d. dr. qtx					1,139	1,546	6,245	10,222		
Rubans	imp		1,629		1,574		15		165		
Sel	" qtx	762	37							3,240	420
	ex. de dr.	53,860	3,022	67,340	3,769	92,754	5,167	140,120	10,041	138,776	10,416
Effets de colons			1,085		1,098		1,951		6,510		1,150
Soie et soiries :—											
Vêtements :—											
Châles	imp.		1,498		5,125		221				464
Autres vêtements	"		1,895		669		8,599		2,922		814
Tissus :—											
Velours, velvantines et pluches	" vgs	151	161	1,740	1,269			595	828	375	399
Autres tissus	"		40,328		25,337		42,191		43,522		40,374
Toute autre soie, etc	"		3,761				1,539		1,487		1,717
	ex. de dr.		474		4,834		585		464		1,316
Total, soie	imp.		47,643		32,400		52,550		48,759		43,768
	ex. de dr.		474		4,834		585		464		1,316
Savon	imp		5,180		3,785		2,297		3,171		4,694
Spiritueux et liqueurs :—											
Cordiaux et liqu. de tout genre, N.A.E., mescal. pulque, sorbet au rhum, schiedam et autres schnapps, tafia, angost. et am. ou breuv. alcool. de ce genre	imp. gall.	4,777	14,018	6,496	16,767	4,924	15,246	4,405	13,404	2,839	8,361
Vermouth	" "	7,312	9,836	9,598	11,616	18,176	21,565	23,605	27,998	20,652	23,341
Autres spiritueux	" "	441	982	349	329	331	442	2,263	2,881	510	1,257
Vins	"		12,018		19,259		27,389		36,258		19,975
Total, spiritueux	"		36,854		47,971		64,642		80,541		52,934
Pierre et articles en	imposables		1,204		2,606		607		3,016		1,939
	ex. de dr.						386		150		116

Sucre, mélasses, etc :—											
Glucose ou sucre de raisin, sirop de glucose ou sirop de maïs, ou tout sirop contenant un mélange quelconque de ces substances	impos. liv.	.....	.....	1,137	139	.....	.....	.....	.....	.....	.....
Sucre candi, confiserie, gommes sucrées, et écorces candies et autres sucreries, N.A.E	" "	6,699	1,094	992	266	11,451	1,746	.....	1,263	.....	1,292
Totaux, sucre, etc	"	6,699	1,094	2,129	405	11,451	1,746	.....	1,263	.....	1,292
Pipes à fumer de toutes sortes, montures de pipes, p.-cig. et p.-cigarett. et b. p. les cont., nécessaires de fumeurs et leurs étuis et blag. à tabac.	imp.	.....	5,277	.....	4,009	.....	3,134	.....	9,391	.....	4,522
Légumes :											
Boîtes	impos. liv.	287,901	22,515	533,536	47,149	1,570,313	118,431	1,131,868	95,866	916,178	69,668
Tous autres légumes	"	.....	2,101	.....	1,526	.....	6,027	.....	7,058	.....	5,352
Totaux légumes		.....	24,616	.....	48,675	.....	124,458	.....	102,924	.....	75,020
Bois et bois ouvré	imposables.	.....	9,272	.....	1,410	.....	11,719	.....	8,352	.....	4,160
	ex. de dr.	.....	.....	.....	176	.....	.....	.....	.....	.....	.....
Laine et lainages :—											
Laine et poil de chameau, de chèvre, d'alpaca et autres animaux semblables lavés seulement, N.A.E	" liv.	63,158	9,755	52,300	11,167	165,916	28,173	84,385	15,170	32,010	4,992
Toute autre laine, etc	imposables.	.....	5,690	.....	2,680	.....	3,449	.....	6,794	.....	402
	ex. de dr.	.....	.....	.....	.....	.....	.....	.....	.....	.....	.....
Totaux, laine, etc	imposables.	.....	5,690	.....	2,680	.....	3,449	.....	6,794	.....	402
	ex. de dr.	.....	9,755	.....	11,167	.....	28,173	.....	15,170	.....	4,992
Tous autres effets importés	imposables.	.....	3,162	.....	5,111	.....	6,401	.....	10,326	.....	7,586
	ex. de dr.	.....	4,457	.....	1,629	.....	1,186	.....	4,396	.....	2,050
Récapitulation.											
Importations—imposables		.....	687,482	.....	776,133	.....	1,334,108	.....	1,485,592	.....	1,090,291
exemptes de droits		.....	334,323	.....	424,321	.....	502,200	.....	661,773	.....	417,257
Total, importations (march.)		.....	1,021,805	.....	1,200,454	.....	1,836,308	.....	2,147,365	.....	1,507,548
Monnaies et lingots		.....	.....	.....	.....	.....	.....	.....	.....	.....	.....
Total importations		.....	1,021,805	.....	1,200,454	.....	1,836,308	.....	2,147,365	.....	1,507,548
" exportations		.....	379,270	.....	285,091	.....	605,719	.....	655,256	.....	1,840,910
Total du commerce		.....	1,401,075	.....	1,485,545	.....	2,442,027	.....	2,802,621	.....	3,348,458

COMMERCE DU CANADA AVEC L'ITALIE—*Fin*

PRINCIPAUX ARTICLES EXPORTÉS EN ITALIE.

ARTICLES.	1911.		1912.		1913.		1914.		1915.	
	Quantité.	Valeur.	Quantité.	Valeur.	Quantité.	Valeur.	Quantité.	Valeur.	Quantité.	Valeur.
		$		$		$		$		$
Livres, etc.		844		267		154		132		24
Céréales :—										
Blé Provenance canadienne boiss.							39,470	37,870		
Blé " étrangère "					274,667	274,667	136,000	136,000	1,362,220	1,311,769
Farine de blé brls							280	1,128		
Autres céréales		62						101		101
Totaux, céréales		62				274,667		175,099		1,311,870
Voitures :—										
Automobiles nomb.	1	4,000	3	10,500			1	5,000		
" parties de				3,768						
Toutes autres voitures		1,885				60		125		
Totaux, voitures		5,885		14,268		60		5,125		
Drogues, produits chimiques, etc :—										
Acétate de chaux liv.		481	240,006	6,589	697,527	15,007				
Toutes autres drogues, etc.				503						
Total drogues, etc.		481		7,092		15,007				
Poisson :—										
Morue, salée sèche qtx	41,358	214,235	29,683	173,621	36,735	200,069	61,192	363,220	52,167	347,345
Tout autre		16								
Totaux, poisson, etc		214,251		173,621		200,069		363,220		347,345
Graisse liv.	22,718	1,349								
Gutta percha et articles en		346		520		207		43		
Cuir et cuir ouvré		3		60		11		211		213
Métaux et minéraux ouvrés :—										
Amiante ton'x	265	7,914	75	4,358	210	7,430	396	16,599	952	39,254

Fer, acier et articles en:—											
Instruments agricoles—											
Semoirs mécaniques	nomb.							104	4,549	25	1,121
Herses	"	31	908	17	299					6	132
Moissonneuses	"	303	28,730	136	14,244	190	19,222	161	15,812	63	6,495
Râteaux à foin	"	618	18,912	287	10,335	180	5,274	308	7,305	10	427
Faucheuses	"	2,291	80,461	1,406	47,675	1,004	38,669	703	22,467	20	703
Charrues	"	21	443	1	5	40	1,600				
Glaneuses	"	32	1,821	5	284	28	1,650	28	1,560		
Autres	"		4,408		36		5,501		31		
Parties de	"		2,048		1,516		2,661		2,974		1,082
Total, instruments agricoles			137,731		74,394		74,577		54,698		9,960
Bouées à gaz, et parties de					650		24,396		2,821		
Machinerie			74		628		55		267		
Acier et articles en			374		3,950		90				
Tout autre fer, etc			300		50				27		574
Total, fer, etc			138,479		79,652		99,118		57,813		10,534
Tous autres métaux, etc			2,302		1,508		4,094		5,866		685
Total, métaux, etc			148,695		85,518		110,642		80,278		50,473
Instruments de musique			1,516		300						50
Provisions			1,737								
Effets de colons			1,168		150		2,000		4,162		1,378
Navires — Provenance canadienne	nomb.							1	11,193		
	tonn.							2,061			
" étrangère	nomb.										
	tonn.										
Spiritueux et vins			1,137		1,605		1,857		950		950
Bois et bois ouvré			1,635								
Tous autres effets exportés			161		1,750		1,045		14,843		128,607
Récapitulation.											
Exportations—Produits canadiens			374,470		282,225		328,148		514,660		521,802
" étrangers			4,800		2,866		277,571		140,596		1,319,108
Total, exportations (march.)			379,270		285,091		605,719		655,256		1,840,910
Monnaies et lingots											
Total, exportations			379,270		285,091		605,719		655,256		1,840,910
" importations			1,021,805		1,200,454		1,836,308		2,147,365		1,507,548
Total du commerce			1,401,075		1,485,545		2,442,027		2,802,621		3,348,458

COMMERCE DU CANADA AVEC LE JAPON.

SOMMAIRE DES IMPORTATIONS ET DES EXPORTATIONS.

Années fiscales.	Importations—(Marchandises.)			Exportations—(Marchandises.)			Monnaies et lingots.		Totaux des importations et exportations.	Importations pour la consommation. (Marchandises.)		
	Imposables.	En franchise.	Totaux.	Provenance canadienne.	Provenance étrangère.	Totaux.	Importations.	Exportations.		Impo ables.	En franchise.	Droits perçus.
	$	$	$	$	$	$	$	$	$	$	$	$
1896	264,630	1,383,602	1,648,232	8,148	105	8,253	.....	.....	1,656,485	259,989	1,383,672	87,453
1897	204,307	1,125,673	1,329,980	140,706	1,240	141,946	.....	.....	1,471,926	208,070	1,125,795	68,861
1898	283,715	1,174,518	1,458,233	148,028	700	148,728	.....	.....	1,606,961	264,746	1,174,608	83,082
1899	466,216	1,543,531	2,009,747	133,139	2,126	135,265	.....	.....	2,145,012	474,266	1,543,841	149,886
1900	461,319	1,301,215	1,762,534	110,753	1,555	112,308	.....	.....	1,874,842	449,991	1,301,424	144,500
1901	528,725	1,092,140	1,620,865	187,933	750	188,683	3	.....	1,809,551	525,974	1,093,128	180,015
1902	539,704	964,027	1,503,731	287,806	5,471	293,277	.....	.....	1,797,008	531,240	964,536	178,483
1903	741,135	746,316	1,487,451	324,938	208	325,146	.....	35	1,812,632	681,669	746,747	222,915
1904	925,601	1,073,200	1,998,801	341,803	313	342,116	.....	.....	2,340,917	872,350	1,074,881	281,854
1905	962,353	952,434	1,914,787	508,609	2,316	510,925	.....	.....	2,425,712	975,951	952,935	313,960
1906	1,036,084	626,845	1,662,929	492,275	1,677	493,952	.....	150	2,157,031	1,046,026	627,516	317,533
1907(9 mois)	871,106	787,632	1,658,738	535,863	2,685	538,548	57	.....	2,197,343	850,204	788,123	263,350
1908	1,075,421	1,120,863	2,196,284	734,868	6,090	740,958	875	150	2,938,267	1,055,042	1,121,327	334,526
1909	746,017	1,241,811	1,987,828	756,033	78	756,111	2,089	.....	2,746,028	741,925	1,241,854	248,877
1910	987,276	1,214,033	2,201,309	659,118	1,404	660,522	1,300	.....	2,863,131	965,903	1,214,033	310,061
1911	1,173,171	1,251,767	2,424,938	616,230	3,759	619,989	700	.....	3,045,627	1,170,557	1,251,789	345,014
1912	1,689,443	1,209,668	2,899,111	486,441	1,127	487,568	3,160	.....	3,389,839	1,302,207	1,209,668	387,121
1913	1,753, 544	1,384,990	3,138,534	1,137,867	1,731	1,139,598	.....	.....	4,278,132	2,118,146	1,385,387	615,595
1914	1,474,804	1,140,246	2,615,050	1,587,467	1,600	1,589,067	.....	.....	4,204,117	1,463,970	1,140,246	435,540
1915	1,331,297	1,481,323	2,812,620	963,631	73,370	1,037,001	.....	.....	3,849,621	1,301,992	1,481,473	360,465

Principaux articles importés du Japon.

Articles.		1911.		1912.		1913.		1914.		1915.	
		Quantité.	Valeur.	Quantité.	Valeur.	Quantité.	Valeur.	Quantité.	Valeur.	Quantité.	Valeur.
			$		$		$		$		$
Paniers de toutes sortes, N.A.E.	imposables.		9,711		7,694		12,743		18,818		17,710
Stores en bois, métal ou autre matériel, non textile ou en papier	"		5,567		533		3,723		1,314		538
Livres, brochures, cartes, etc	"		168		919		504		606		660
	ex. de dr.		4,616		3,418		3,116		3,925		3,608
Bottes, souliers et pantoufl. de tout. sortes, excepté caout. et cuir	imposables.		980		1,174		1,512		2,213		1,677
Céréales :—											
Fèves, N.A.E	" boiss.	9,901	12,392	30,547	49,280	42,641	66,925	25,329	41,682	64,920	119,340
Biscuits	" liv.	45,586	2,627	38,992	2,958	59,687	3,996	51,376	4,365	30,867	2,995
Nourriture de céréales	"		3,455		819		619		145		499
Maïs	" boiss.										
	ex. de dr. "			2,050	1,606					162,090	105,625
Macaroni et vermicelle	impos. liv.	37,988	1,500	22,339	831	94,974	4,737	178,771	7,626	24,820	1,125
Pois, N.A.E	" boiss.	963	1,695	209	197	10,034	17,395	6,933	10,185	6,889	8,972
Riz, nettoyé	" liv.	53,980	2,036	35,178	897	279,180	8,299	48,828	1,758	24,145	1,255
Riz, non net., ni déc. ou en paille	ex. de dr. "	14,980,603	324,802	14,398,434	397,022	10,711,983	375,894	8,662,051	318,130	11,400,627	332,251
Autres céréales	imposables.		1,325		890		455		1,005		5,356
	ex. de dr.										
Total, céréales	imposables.		25,030		55,872		102,426		66,766		139,542
	en. de dr.		324,802		398,628		375,894		318,130		437,876
Soies de cochons	" liv.							9,320	4,906		
Balais et brosses	imposables.		74,573		93,545		100,526		122,059		82,510
Boutons	"		8,296		5,349		27,588		44,292		50,883
	ex. de dr.										
Tapis, nattes et paillassons	imposables.		53,388		70,647		75,765		46,097		36,051
Ciment	" qtx									40	20
Houille, coke, etc	"				60		133		15,291		101
Coton et cotonnades :—											
Vêtements	"		13,506		15,614		17,142		13,509		16,695
Broderies blanches, crème et colorées	"		191		668		692		1,529		63
Tissus ;—											
Imprimés, teints ou colorés	" vgs	53,925	5,152	56,030	6,375	78,792	8,678	128,147	12,196	109,265	10,661
Blancs ou blanchis	" "	10,467	1,101	7,289	638	17,950	1,872	32,278	4,598	58,502	4,908
Autres tissus	"		43		314				47		53
Mouchoirs	"		5,021		3,247		7,027		9,407		2,607
Dentelle, blanche et coul. crème	"		867		56		270		132		639

COMMRCE DU CANADA AVEC LE JAPON—*Suite.*

PRINCIPAUX ARTICLES IMPORTÉS DE CE PAYS—*Suite.*

ARTICLES.		1911		1912.		1913.		1914.		1915.	
		Quantité.	Valeur.	Quantité.	Valeur.	Quantité.	Valeur.	Quantité.	Valeur.	Quantité.	Valeur.
Coton et cotonnades :—*Suite.*			$		$		$		$		
Draps et piqués pour lits, taies d'oreillers et damas de coton en pièces, y compris linge de table blanc ou serviettes de coton	imposables.		2,397		5,869		16,320		25,835		23,041
Essuie-mains	"		466		1,689		708		356		276
Autres coton et cotonnades	"		2,535		5,771		13,458		13,934		15,066
	ex. de dr.				21						
Total, coton, etc.	imposables.		31,279		40,241		66,167		81,543		74,009
	ex. de dr.				21						
Rideaux et taies d'oreillers	imposables.		30		1,133		123		229		29
Drogues, teint., chimiq, etc. :—											
Soufre à l'état naturel, en rouleaux ou en poudre	ex. de dr. liv.	4,657,963	42,307	6,859,160	61 205	11,394,576	115,231	5,791,910	58,926	6,418,463	53,046
Gélatine et colle de poisson	impos. "	8,165	3,047	4,252	1,330	12,494	4,537	12,440	3,140	8,440	2,426
Gomme	" "	6,900	2,483	10,500	4,030	34,920	12,694	68,566	22,589	51,400	18,751
	ex. de dr. "										
Préparations chimiq., médicinales, pharmaceutiques, y compris préparations brevetées	imposables.		3,134		3,755		3,572		3,596		2,552
Toutes autres drogues, etc.	"		3,399		3,250		7,048		12,280		6,774
	ex. de dr.		6		33				22		
Total, drogues, etc.	imposables.		12,063		12,365		27,851		41,605		30,503
	ex. de dr.		42,313		61,238		115,231		58,948		53,046
Poterie et porcelaine :—											
Services en porc. de Chine, n.a e.	imposables.		4,138		4.499		3,756		2,956		2,827
Faïence C. C. ou couleur crème, imprimée ou épongée, et toute poterie, N.A.E.	"		13,001		6,702		10,893		11,216		7,913
Serv. de table en porcel. de Chine, porcel., faïence blanche ou fine	"		69,845		70,911		88,736		82,814		63,410

Toute autre poterie, etc	imposables.		3,512		7,098		5,597		5,549		2,047
Totaux, poterie, etc	"		90,496		89,210		108,982		102,535		76,197
Broderies, N.A.E	"		10,033		14,760		12,190		7,680		834
Articles de fantaisie :—											
Boîtes, coffrets d'ornement, écritoires, etc	"		4,762		6,920		7,097		6,709		6,102
Eventails	"		4,962		3,599		4,122		2,691		1,756
Dentelles, cols de dentelle et articles similaires, etc	"		26,581		5,032		3,129		8,711		5,043
Jouets et poupées de tout genre	"		10,425		15,556		18,738		26,243		28,679
Tous autres articles de fantaisie	"		1,627		1,041		1,050		2,083		926
Totaux, articles de fantaisie	"		48,357		32,148		34,136		46,437		42,506
Poisson :—											
Morue, égrefin, lingue et merlin, secs, salés	imp. livres	108,832	9,608	106,020	9,353	46,759	4,012			519	44
Tout autre poisson	"		17,905		21,545		26,04[illegible]		44,674		38,586
	ex. de droits										25
Totaux, poisson	imposables		27,513		30,898		30,060		44,674		38,630
	ex. de droits										25
Pêcheries, articles à l'usage des	imposables										
	ex. de dr.		17,726		12,656		9,939		2,942		5,089
Lin, chanvre, jute et articles en :—											
Tapis, nattes, paillassons	imposables.		9,113		1,683		5,211		6,452		3,090
Damas non teint, de lin ou de coton, en pièces, toiles pour escaliers, linge, ouvré ou damassé, serviettes de table ou nappes, couvre lits piqués, courtes-pointes et taies d'oreiller ou draps en toile	"		56,477		80,293		57,136		46,816		22,221
Mouchoirs	"		3,277		1,867		2,069		1,206		969
Tout autre lin, etc	"		912		802		3,194		1,538		737
	ex. de dr.										
Total, lin, etc	imposables.		69,779		84,645		67,610		56,012		27,017
	ex. de dr.										
Fruits et noix :—											
Noix de toutes sortes	imp. livres.	1,128,859	52,255	1,265,200	53,750	877,812	31,907	1,617,513	68,694	1,362,721	62,073
Oranges et pamplemousses ou raisins	ex. de dr.		62,936		34,751		55,615		78,557		72,113
Tous autres fruits	imposables.		644		430		1,582		5,258		579
	ex. de dr.						5				
Totaux, fruits	imposables.		52,899		54,180		33,489		73,952		62,652
	ex. de dr.		62,936		34,751		55,620		78,557		72,113

COMMERCE DU CANADA AVEC LE JAPON—*Suite.*

PRINCIPAUX ARTICLES IMPORTÉS DU JAPON—*Suite.*

ARTICLES.		1911.		1912.		1913.		1914.		1915.	
		Quantité.	Valeur.	Quantité.	Valeur.	Quantité.	Valeur.	Quantité.	Valeur.	Quantité.	Valeur.
			$		$		$		$		$
Fourrures, etc.	imposables.		120						74		118
	ex. de dr.				5,993		12				
Herbes et fibres et articles en	imposables.		241		136		231		26		663
	ex. de dr.		10,566		1,814		1,226		1,229		815
Chapeaux, casquettes, etc.	imposables.		2,864		3,979		15,753		24,597		12,081
	ex. de dr.		8,623		7,943		13,602		16,715		44,554
Bijouteries	imposables.		1,528		2,157		2,843		2,696		925
Cuir et cuir ouvré	"		3,274		2,381		2,576		6 289		978
Métaux et minéraux ouvrés:—											
Cuivre jaune et articles en	imposables.		16,534		14,386		15,140		10,649		5,928
	ex. de dr.										
Cuivre rouge et articles en	imposables.		49		262		529		37		306
	ex. de dr.										
Or, argent et articles en	imposables.		684		351		1,266		1,498		311
Fer, acier et articles en	"		1,225		2,418		1,997		2,9.1		1,752
	ex. de dr.										
Plomb et articles en	imposables.		1,845		2,242		1,612		1,135		1,683
	ex. de dr.										
Divers métaux et minéraux et articles en	imposables.		4,064		3,584		2,406		5,210		5,793
	ex. de dr.						464		422		373
Totaux, métaux, etc.	imposables.		24,401		23,243		22,950		21,460		15,773
	ex. de dr.						464		422		373
Eaux minérales et gazeuses	imposables.		3,443		3,456		4,811		6,773		2,271
	ex. de dr.										
Tourte au oleagineux	" qtx.									7,110	8,675
Huiles	imposables.		15,468		25,416		23,658		8,582		1,425
	ex. de dr.		1,101						608		15,289
Colis de toutes sortes.	imposables.		18,521		18,848		23,151		22,424		18,259

Peintures à l'huile ou aquarelles, impress., gravures, dessin, plans de constructions, photographies et images, N.A.E.	imposables.		3,613		1,668		2,115		1,218		542
	ex. de dr.										
Papier et articles en	imposables.		17,706		19,271		22,610		23,101		15,279
Perfumerie	"		1,101		1,239		1,541		1,910		1,617
Marinades, sauces, câpres, etc.	" galls	51,400	15,112	66,165	18,069	61,865	19,372	65,145	21,423	62,371	21,888
Plantes et arbres	"		373		873		386		1,737		515
	ex. de dr.		5,785		8,332		7,552		12,739		21,339
Porte-monnaie, portefeuilles, bourses, réticules, sac., p. cartes, liv. à appats et étuis d'instr. de musique	imposables.		1,732		1,618		2,795		5,069		4 176
Pierres précieuses et imitations de	"		1,070		1,256		575		319		697
	ex. de dr.										
Ruban	imposables.		783		14				7		74
Effets de colons	ex. de dr.		3,179		6,350		6,900		7,032		5,955
Soie et soiries—											
Vêtements—											
Blouses et corsages-chemises	imposables		831		537		1,262		4,006		425
Châles	"		1,457		936		299		344		24
Chemises	" douz.	42	712	99	1,281	374	4,880	766	11,172	337	4,865
Chaussettes et bas	"	697	4,384	2,763	5,870	1,748	8,215	1,377	7,657	520	2,758
Autres vêtements, N.A.E.	"		79,174		76,391		89,382		94,243		54,670
Tissus	"		212,264		198,204		163,350		158,481		253,290
Mouchoirs	"		91,183		47,730		69,976		76,963		41,820
Soie grège	ex. de dr.	1,388	4,763	29,927	110,577	11,499	37,093	9,265	33,665	11,604	34,816
Toutes autres	imposables.		25,775		24,686		31,794		24,427		24,996
	ex. de dr.										
Total, soie et soieries	imposables.		415,780		355,635		369,158		377,293		382,854
	ex. de droits.		4,763		110,577		37,093		33,665		34,816
Savon	imposables.		1,374		54		153		164		156
Epices	imp. liv.	153,972	11,339	97,688	6,035	201,246	9,944	57,443	3,024	47,175	2,718
Spiritueux et vins	imposables.		44,684		61,673		64,062		69,391		60,957
Sucres, sirops et mélasses :—											
Sucre au-dessus du n° 16 E. H. en coul. et tous suc. raffi. de quelq. genre, degré ou cl. que ce soit	imp. liv.			3,014	116			40	2		
Suc. N.A.E. non au-dess. du n° 16 E.H. en coul., coulages ou égouttage de sucre en transit, mélado, ou mélado concentré, fonds de cuves et vésou recuit	" "			21,361,900	480,193	11,200,000	363,986				
Sirops et mélasses de tout genre, prod. du sucre de canne ou de better., N.A.E., et toutes imitations ou substituts	" "	200	5	115	3						

COMMERCE DU CANADA AVEC LE JAPON—*Suite.*

PRINCIPAUX ARTICLES IMPORTÉS DU JAPON—*Fin.*

ARTICLES.		1911.		1912.		1913.		1914.		1915.	
		Quantité.	Valeur.	Quantité.	Valeur.	Quantité.	Valeur.	Quantité.	Valeur.	Quantité.	Valeur.
Sucre, sirop et mélasses—			$		$		$		$		$
Sucre candi et confiserie de toute sorte, y compr. les gommes sucrées, les écorces cand. et le maïs crevé, fr. candis, noix candies, poudres aromatiq. (flavouring), poudres à custard, poudres à gelées, sucreries, pains sucrés, gâteaux, pâtes, poudings et toutes autres confiserie cont. du sucre.	imp. liv.	26,901	2,866	24,525	2,498	22,841	1,574	....	3,646	....	2,771
Autre sucre, etc	"	....	....	....	....	....	....	....	44	....	44
Total, sucre, etc	"	....	2,871	....	482,810	....	365,560	....	3,692	....	2,815
Thé	imposables	....	....	16,000	420	80	17	4,000	240	....	....
	ex. de dr.	4,277,067	759,568	3,303,017	550,525	4,575,680	741,084	3,547,288	571,207	4,446,607	752,934
Malles, valises, boîtes à chapeau, p.-manteaux, sacs p. outils	imposables.	....	855	....	2,019	....	1,838	....	2,375	....	1,498
Parapluies, parasols et ombrelles de toutes sortes et de tous mat.	"	....	1,152	....	1,311	....	1,212	....	1,476	....	2,583
Légumes	"	....	36,274	....	37,248	....	44,196	....	54,357	....	46,427
Bois et bois ouvré :											
Bambous simplement coupés de longueurs p. cannes ou manches de parapluies, de parasols ou d'ombrelles, et bambous non ouvrés	ex. de dr.										
Meubles en bois, fer ou autres matières, d'appartem., de bureau, de cabinet ou de magasin, finis ou en pièces détachées	imposables.	....	3,227	....	1,483	....	3,071	....	2,284	....	1,208
Bois de service ;—			9,336		9,484		25,716		11,938		7,426
Chêne	ex. de dr. pds	2,996	138	18,940	966	141,192	8,120	541,52	24,977	375,000	18,101

Tous autres	imposables	4,153	4,139	7,175	11,326			10,960
	ex. de dr.			430	132			1,145
Total, bois et bois ouvré	imposables	13,489	13,623	32,891	23,259			18,386
	ex. de dr.	3,365	2,449	11,621	27,393			20,454
Laine et lainages	imposables	5,904	1,244	1,709	1,995			3,989
	ex. de dr.							
Tous autres effets importés	imposables	7,937	8,374	11,909	17,710			29,564
	ex. de dr.	2,424	4,973	5,636	1,828			4,362
Récapitulation.								
Importations—imposables		1,173,171	1,689,443	1,753,544	1,474,801			1,331,297
exemptes de droits		1,251,767	1,209,668	1,384,990	1,140,246			1,481,323
Total, importations (march.)		2,424,938	2,899,111	3,138,534	2,615,050			2,812,620
Monnaies et lingots		700	3,160					
Total, importations		2,425,638	2,902,271	3,138,534	2,615,050			2,812,620
" exportations		619,989	487,568	1,139,598	1,589,067			1,037,001
Total du commerce		3,045,627	3,389,839	4,278,132	4,204,117			3,849,621

COMMERCE DU CANADA AVEC LE JAPON—*Suite.*

Principaux articles exportés au Japon.

Articles.	1911.		1912.		1913.		1914.		1915.	
	Quantité.	Valeur.	Quantité.	Valeur.	Quantité.	Valeur.	Quantité.	Valeur.	Quantité.	Valeur.
		$		$		$		$		$
Animaux vivants				80		100				
Céréales :—										
Avoine boiss.	442	264	2,564	1,063			290	130		
Blé "	8	4	12,364	10,293	238,493	205,711	516,404	469,346	5,000	4,853
Farine de blé brls.	3,595	13,521	6,275	24,391	14,482	57,237	27,032	104,910	7,495	27,762
Autres céréales		82		6				11		
Total, céréales		13,871		35,753		262,948		574,397		32,615
Voitures, etc		646		382		50				75
Houille tonnes	1,890	8,827	16,801	58,773	15,765	54,976	10,308	32,626		
Coton et cotonnades		5,978		9,795		3,970		5,362		3,865
Drogues, teintures, prod. chimiques, etc.:—										
Racines de sénéga liv.	}	7,094	14,665	7,412	8,872	5,386	10,161	6,389	4,829	2,373
Toutes autres drogues, etc.	}			5,658		7,085		3,434		53,809
Total, drogues, etc		7,094		13,070		12,471		9,823		56,182
Appareils électriques		3,150		264						
Engrais		350		893		85				90
Poisson :—										
Morue, salée et sèche qtx			73	341						
Hareng, saumuré barils	47,072	110,411	49,083	145,436	100,885	245,743	124,179	249,097	96,659	201,388
Saumon, en boîte liv.	137,440	13,215	8,500	1,200	4,900	714	4,356	396		
" "dog" "					7,506,157	111,446	3,023,500	36,568	783,520	9,029
" frais "	402,000	4,020								
" saumuré barils	16,493	47,634	4,847	28,005			28,381	71,711	17,066	43,588
Autre poisson de mer, saumuré "	20,808	56,822								
Tout autre poisson		3,396		18,055		2,416		2,298		2,006
Total, poisson		235,498		193,037		360,319		360,070		256,011

Fruits et noix		41		12		773		73		522
Poudre et autres matières explosives		3,820								8,048
Peaux vertes et autres		1,405		1,100		1,152		1,306		1,943
Cuir et cuir ouvré				30		5				226
Métaux, minéraux et articles en :—										
Fer et acier, et fer et acier ouvrés :—										
Bouées à gaz et parties de				3,223		2,456		690		3,839
Machines à coudre nomb.	12,892	144,564	7,505	73,766	15,676	173,007	3,496	45,396		
Autres machines		286		750		2,543		180		963
Acier et articles en		10,468		7,551		9,486		336		14,055
Tout autre fer, etc		2,973		290		256				
Totaux, fer, etc		158,291		85,580		187,748		46,602		18,857
Métaux et minéraux divers, et articles en:—										
Aluminium en barres, gueuse, lingots etc. qtx					4,613	50,631	156	2,352	7,651	123,676
Amiante tonnes	56	1,560							294	10,606
Plomb métallique, cont. dans le minerai, y compris plomb en gueuse liv.	2,376,885	74,840							1,514,982	58,787
Bardeaux, lattes, toiture en cannelures, métalliques								4,462		3,911
Autres métaux, minéraux divers et articles en, etc		5,697		12,421		316		4,284		93
Totaux, métaux, etc		240,388		98,001		238,695		57,700		215,930
Lait et crème, condensés liv.	362,268	33,389	960	80			1,878,750	187,875	1,746,800	148,784
Papier :—										
Papier-tenture roul.										
Autre papier		530		785		2,718		370		451
Total, papier		530		785		2,718		370		451
Provisions :—										
Beurre liv.	3,000	840	900	240					56	20
Fromage "	16,689	2,700	7,973	1,419	13,382	2,392	19,123	3,697	9,951	2,007
Autres provisions		146				139				
Total, provisions		3,686		1,659		2,531		3,697		2,027
Effets de colons		2,695		2,236		6,992		6,004		3,537
Savon liv.	118,675	4,226	78,949	3,234	250	30			250	15
Spiritueux et vins galls	8,955	4,660	135	413	69	214	220	713	123	309
Sucre		1,746		650		729		783		309

COMMERCE DU CANADA AVEC LE JAPON—*Fin.*

PRINCIPAUX ARTICLES EXPORTÉS AU JAPON—*Fin.*

ARTICLES.	1911.		1912.		1913.		1914.		1915.	
	Quantité.	Valeur.	Quantité.	Valeur.	Quantité.	Valeur.	Quantité.	Valeur.	Quantité.	Valeur.
		$		$		$		$		$
Bois et bois ouvré :—										
Lattes, palis et piquets..... M.	504	10,600	.....	.....	.....	.....	.....	.....	.....	.....
Planches et madriers..... M. pds	1,424	30,477	3,802	60,658	4,371	83,558	4,072	82,334	1,650	29,046
Bois de pulpe ..... qtx	808	1,560	.....	.....	55,147	99,898	135,221	253,258	133,071	252,707
Tous autres bois ouvrés, etc.....	.....	405	.....	484	.....	446	.....	1,756	.....	2,820
Totaux, bois et bois ouvré.....	.....	43,042	.....	61,142	.....	183,902	.....	337,348	.....	284,573
Tous autres articles exportés.....	.....	4,947	.....	6,179	.....	6,938	.....	10,920	.....	21,489
Récapitulation.										
Exportations—produits canadiens.....	.....	616,230	.....	486,441	.....	1,137,867	.....	1,587,467	.....	963,631
" étrangers.....	.....	3,759	.....	1,127	.....	1,731	.....	1,600	.....	73,370
Total, exportations (march.).....	.....	619,989	.....	487,568	.....	1,139,598	.....	1,589,067	.....	1,037,001
Monnaies et lingots.....	.....	.....	.....	.....	.....	.....	.....	.....	.....	.....
Total, exportations.....	.....	619,989	.....	487,568	.....	1,139,598	.....	1,589,067	.....	1,037,001
" importations	.....	2,425,638	.....	2,902,271	.....	3,138,534	.....	2,615,050	.....	2,812,620
Total du commerce.....	.....	3,045,627	.....	3,389,839	.....	4,278,132	.....	4,204,117	.....	3,849,621

COMMERCE DU CANADA AVEC LA CORÉE.

Sommaire des importations et exportations.

Années fiscales.	Importations. (Marchandises.)			Exportations. (Marchandises.)			Monnaies et lingots.		Totaux des importations et exportations.	Importations pour la consommation. (Marchandises.)		
	Imposables.	En franchise	Total.	Provenance canadienne.	Provenance étrangère.	Total.	Importations.	Exportations.		Imposables.	En franchise.	Droits perçus.
	$	$	$	$	$	$	$	$	$	$	$	$
1896												
1897												
1898												
1899												
1900												
1901												
1902				53		53			53			
1903												
1904				1,037		1,037			1,037			
1905				4,280		4,280			4,280			
1906	11		11	501		501			512	11		1
1907 (9 mois)				262		262			262			
1908				8,790		8,790			8,790			
1909				15,257		15,257			15,257			
1910				967		967			967			
1911				12,356		12,356			12,356			
1912		70	70	21,175		21,175			21,245			
1913				13,863		13,863			13,863		70	
1914				12,880		12,880			12,880			
1915	75		75	1,712		1,712			1,787	75		23

COMMERCE DU CANADA AVEC LA CORÉE—*Fin.*

PRINCIPAUX ARTICLES EXPORTÉS EN CORÉE.

ARTICLES.	1911.		1912.		1913.		1914.		1915.	
	Quantité.	Valeur.	Quantité.	Valeur.	Quantité.	Valeur.	Quantité.	Valeur.	Quantité.	Valeur.
		$		$		$		$		$
Céréales :—										
Farine de blé.... barils			4	14						
Drogues, teintures, et produits chimiques				8						
Poisson										1,250
Métaux, minéraux et articles en:—										
Fer, acier et article en :—										
Machines,—										
A coudre.... nombre	130	1,486	870	10,630	1,210	13,688	415	5,159		
Autres		10,000								
Tous autres fer, etc		50		48						
Tous autres métaux, etc										
Totaux, métaux, etc		11,536		10,678		13,688		5,159		
Lait et crème, condensés .... liv.	7,200	600					61,800	6,180		
Instruments de musique		125								
Provisions :—										
Fromage.... "	33	5	30	6						
Graines		30								
Effets de colon		60		225				1,421		462
Savon.... liv.			75	1						
Sucre.... "			120	6						
Malles et valises de tout genre		5								
Vinaigre.... gall.	6	3								
Bois:—Meubles								10		
Tous autres articles exportés				10,226				110		
Récapitulation.										
Exportations -produits canadiens		12,356		21,175				12,880		1,712
" étrangers						175				
exportations march.)		12,356		21,175		13,863		12,880		1,712

Monnaies et lingots										
Total, exportations		12,356		21,175		13,863		12,880		1,712
" importations				70						75
Total du commerce		12,356		21,245		13,863		12,880		1,787

COMMERCE DU CANADA AVEC LE MEXIQUE.

SOMMAIRE DES IMPORTATIONS ET DES EXPORTATIONS.

Années fiscales.	IMPORTATIONS. (Marchandises.)			EXPORTATIONS. (Marchandises.)			MONNAIES ET LINGOTS		Totaux des importations et exportations	IMPORTATIONS POUR LA CONSOMMATION. (Marchandises.)		
	Imposables.	En franchise	Total.	Provenance canadienne.	Provenance étrangère.	Total.	Importations.	Exportations.		Imposables.	En franchise	Droits perçus.
	$	$	$	$	$	$	$	$	$	$	$	$
1896	129	13,783	13,912	21,730	2,050	23,780	.....	.....	37,692	216	13,880	478
1897	714	12,926	13,640	36,973	452	37,425	.....	.....	51,065	606	8,105	800
1898	4,947	9,738	14,685	31,133	339	31,472	.....	.....	46,157	1,980	9,738	2,270
1899	4,947	44,154	49,101	68,265	35,713	103,978	3	.....	153,082	3,736	41,162	5,179
1900	4,597	52,697	57,294	149,590	.....	149,590	.....	.....	206,884	4,924	51,294	5,127
1901	13,423	4,337	17,760	70,435	2,063	72,498	.....	.....	90,258	11,698	4,302	17,942
1902	26,461	82,873	109,334	81,892	713	82,605	.....	.....	191,939	29,156	83,022	21,047
1903	37,257	88,318	125,575	105,365	31,669	137,034	.....	.....	262,609	35,273	88,060	14,658
1904	32,725	52,353	85,078	124,058	350	124,408	.....	.....	209,486	30,482	52,353	10,384
1905	22,719	38,192	60,911	113,455	2,420	115,875	.....	.....	176,786	20,526	38,192	6,548
1906	64,372	223,144	287,516	256,381	2,991	259,372	.....	.....	546,888	64,193	223,144	19,263
1907 (9 mois)	19,035	473,264	492,299	312,563	4,552	317,115	.....	.....	809,414	8,480	473,264	3,982
1908	95,732	824,094	919,826	475,147	1,972	477,119	.....	.....	1,396,945	95,838	824,094	22,915
1909	5,792	309,542	315,334	810,043	6,972	817,015	.....	.....	1,132,349	5,593	307,890	2,184
1910	1,912	557,210	559,122	895,934	9,023	904,957	.....	48,666	1,512,745	1,687	556,828	1,433
1911	9,572	485,396	494,968	1,267,568	582	1,268,150	.....	.....	1,763,118	9,823	485,396	3,114
1912	15,045	994,672	1,009,717	494,723	772	495,495	.....	.....	1,505,212	14,887	994,670	4,708
1913	37,045	3,105,536	3,142,581	218,371	47	218,418	.....	.....	3,360,999	37,059	3,067,013	11,623
1914	36,847	1,433,724	1,470,571	51,747	155	51,902	.....	.....	1,522,473	36,958	1,434,224	10,367
1915	58,497	1,267,736	1,326,233	18,551	.....	18,551	.....	.....	1,344,784	52,055	1,177,922	12,291

Principaux articles importés du Mexique.

Articles.		1911.		1912.		1913.		1914.		1915.	
		Quantité.	Valeur.	Quantité.	Valeur.	Quantité.	Valeur.	Quantité.	Valeur.	Quantité.	Valeur.
			$		$		$		$		$
Animaux, vivants	imposables.	.....	790	.....	28	.....	26,949	.....	26,572	.....	.....
	ex. de dr.	.....	.....	.....	.....	.....	.....	.....	.....	.....	.....
Asphalte	" quint.	30,953	20,854	39,767	30,309	172,384	123,237	246,676	159,073	200,786	127,772
Céréales	imposables.	.....	25	.....	868	.....	.....	.....	.....	.....	.....
	ex. de dr.	.....	.....	.....	.....	.....	.....	.....	.....	.....	.....
Café	imposables.	150	15	.....	.....	.....	.....	31,826	5,962	373,769	52,140
	ex. de dr.	961,185	120,656	525,108	83,941	998,627	179,103	1,362,524	220,490	424,014	64,561
Drogues, etc.:—											
Soufre, à l'état nat., en roul. ou en poudre, et souf. en roul. ou en p.	ex. de dr. liv.	1,319,760	12,396	1,093,120	10,492	.....	.....	.....	.....	.....	.....
Chicle, ou gomme sappate, état n.	" "	.....	.....	609,867	208,790	5,511,963	1,758,599	2,415,091	804,132	2,923,493	989,958
Toutes autres drogues, etc	imposables.	.....	.....	.....	.....	.....	.....	.....	.....	.....	108
	ex. de dr.	.....	.....	.....	.....	.....	901	.....	.....	.....	.....
Total, drogues, etc	imposables.	.....	.....	.....	.....	.....	.....	.....	.....	.....	108
	ex. de dr.	.....	12,396	.....	219,282	.....	1,759,500	.....	804,132	.....	989,958
Lin, chanvre et jute:—											
Lin, préparé ou non	ex. de dr. qt.	3,963	16,056	8,153	29,795	8,575	47,401	2,031	13,965	.....	.....
Tout autre lin, etc	imposables.	.....	.....	.....	.....	.....	.....	.....	.....	.....	.....
	ex. de dr.	.....	.....	.....	.....	.....	.....	.....	.....	.....	.....
Total, lin, etc.	imposables.	.....	.....	.....	.....	.....	.....	.....	.....	.....	.....
	ex. de dr.	.....	16,056	.....	29,795	.....	47,401	.....	13,965	.....	.....
Fruits et noix:—											
Oranges, pamplemousses, ou raisins	ex. de dr.	.....	12,644	.....	19,662	.....	19,052	.....	38,217	.....	31,266
Autres fruits et noix	imposables.	.....	.....	.....	.....	.....	.....	.....	.....	.....	.....
	ex. de dr.	.....	.....	.....	.....	.....	.....	.....	.....	.....	.....
Total, fruits, et noix	imposables.	.....	.....	.....	.....	.....	.....	.....	.....	.....	.....
	ex. de dr.	.....	12,644	.....	19,662	.....	19,052	.....	38,217	.....	31,266

COMMERCE DU CANADA AVEC LE MEXIQUE—*Suite.*

PRINCIPAUX ARTICLES IMPORTÉS DU MEXIQUE—*Fin.*

ARTICLES.		1911.		1912.		1913.		1914.		1915.	
		Quantité.	Valeur.	Quantité.	Valeur.	Quantité.	Valeur.	Quantité.	Valeur.	Quantité.	Valeur.
			$		$		$		$		$
Herbes, fibres, etc. et articles en :—											
Manille	ex. de dr. qtx	54,376	274,962	128,434	566,807	138,768	839,357	23,827	156,548	11,400	51,981
Toute autre herbe, etc.	imposables..										
	ex. de dr...		3,754		2,193		890		1,264		33
Totaux, herbes, etc..	imposables..										
	ex. de dr....		278,716		569,000		840,247		157,812		52,014
Chapeaux, bonnets, etc.	imposables..		1,501		5,890		5,777		2,949		370
	ex. de dr....										
Peaux brutes, autres que fourrures.	"		13,089		33,139		64,499		22,083		2,075
Métaux et minéraux ouvrés	imposables..		6,125		7,507		2,646				
	ex. de dr....										
Effets de colons	ex. de dr...		1,175		4,825		2,885		4,800		
Tabac et tabac manufacturé	impos. liv.	321	665	316	584	645	1,054	622	793	276	630
	ex. de dr. "			10,019	1,814	235,216	67,436	31,962	12,550		
Bois et bois ouvré	imposables..		35								
	ex. de dr....		2,131		2,258		1,703		560		
Laine et le poil du chameau, alpaca, chèvre et tous autres animaux semblables, non préparée mais lavée seulement, N.A.E.	ex. de dr. liv.	74,110	7,411								
Tous autres articles importés	imposables..		416		168		619		571		5,249
	ex. de dr....		268		647		473		42		90
Récapitulation.											
Importations—imposable			9,572		15,045		37,045		36,847		58,497
exemptes de droits			485,396		994,672		3,105,536		1,433,724		1,267,736
Total importations (march.)			494,968		1,009,717		3,142,581		1,470,571		1,326,233

Monnaies et lingots										
Total, importations		494,968		1,009,717		3,142,581		1,470,571		1,326,233
" exportations		1,268,150		495,495		218,418		51,902		18,551
Total du commerce		1,763,118		1,505,212		3,360,999		1,522,473		1,344,784

COMMERCE DU CANADA AVEC LE MEXIQUE—*Suite.*

Principaux articles exportés au Mexique.

Articles.	1911.		1912.		1913.		1914.		1915.	
	Quantité.	Valeur.	Quantité.	Valeur.	Quantité.	Valeur.	Quantité.	Valeur.	Quantité.	Valeur.
		$		$		$		$		$
Animaux, vivants		80		400		30				600
Livres, photographies, etc		683		1,341		105		721		234
Céréales:—										
Orge boiss.	217,325	142,292	202,609	148,194	64,923	58,463	32,370	21,755		
Sarrasin "	4,620	2,208								
Céréales préparées		1,773		943		174				
Avoine boiss.	3,359	1,224	875	350						
Blé "	585,854	624,847	49,220	47,296						
Farine de blé brls	579	2,825	994	4,299	491	2,508			100	450
Autres céréales		766								
Total, céréales		775,935		201,082		61,145		21,755		450
Voitures, etc		80								
Vêtements et hardes		1,991		108		30				
Houille, coke, etc tonnes	77,671	302,055	45,310	159,345	22,214	70,056			451	1,579
Cordage, câble et ficelle		13,268		974						
Coton et cotonnades		3,090		1,806						384
Drogues, etc		12,318		10,405		11,281		2,327		
Poisson		4,267		428		1,159				
Fruits et noix		17		30						50
Verre et verrerie		6,496				13		175		
Poudre et autres matières explosives		16,669		6,781						1,960
Gutta-percha, et articles en				884		2,569		340		
Foin tonx	37	398								
Bijouterie				1,853		126				123
Cuir et cuir ouvré		938						50		

Métaux, minéraux et articles en :—											
Aluminium en barres, blocs, etc.	qtx			802	12,045	339	3,907				
Fer, acier et articles en :—											
Machines à coudre	nomb.		73		25				4,625		
Acier et articles en			36,252		21,258		2,011		3,180		20
Tout autre fer, etc			833		1,403		183				
Tous autres métaux, etc			416		5,437		228		1,199		2,092
Total, métaux, etc			37,574		40,168		6,329		9,004		2,112
Lait et crème condensés	livres.	148	14	296	25	300	25				
Peintures et vernis			2,453		2,202		1,418		847		
Papier :—											
Papier à imprimer	livres.		12,482		2,318	513,337	9,909	381	724	130,700	2,441
" de tenture	roul.	73,827	6,265	220,629	11,548	86,319	4,239	51,128	2,497		
Tout autre papier			2,458		2,140						8
Total, papier			21,205		16,006		14,148		3,221		2,449
Provisions			136		280		57				340
Effets de colons			1,370		2,965		430				
Spiritueux et vins :—											
Whisky	gall.	6,058	18,898	5,377	16,498	6,944	21,900	2,584	8,337	2,277	7,323
Tous autres spiritueux, etc	"									183	159
Total, spiritueux et vins		6,058	18,898	5,377	16,498	6,944	21,900	2,584	8,337	2,460	7,482
Papeterie			406		1,059		1,067				55
Pierre			1,143								
Légumes			11,863		7,240						
Bois et bois ouvré—											
Meubles			1,190		1,349		1,354		1,240		69
Planches et madriers	M. pds	535	12,943	678	13,384	605	14,266				
Douves			9,050				6,151				
Tous autres bois ouvrés			9,003		7,703		55		9		
Total, bois et bois ouvré			32,186		22,436		21,826		1,249		69

COMMERCE DU CANADA AVEC LE MEXIQUE—*Fin.*

PRINCIPAUX ARTICLES EXPORTÉS AU MEXIQUE—*Fin.*

ARTICLES.	1911.		1912.		1913.		1914.		1915.	
	Quantité.	Valeur.	Quantité.	Valeur.	Quantité.	Valeur.	Quantité.	Valeur.	Quantité.	Valeur.
		$		$		$		$		$
Tous autres exportés		2,617		1,179		4,704		3,876		664
Récapitulation.										
Exportations—produits canadiens		1,267,568		494,722		218,371		51,747		18,551
" étrangers		582		772		47		155		
Total, exportations (march.)		1,268,150		495,495		218,418		51,902		18,551
Monnaies et lingots										
Total, exportations		1,268,150		495,495		218,418		51,902		18,551
" importations		494,968		1,009,717		3,142,581		1,470,571		1,326,233
Total du commerce		1,763,118		1,505,212		3,360,999		1,522,473		1,344,784

COMMERCE DU CANADA AVEC LES PAYS-BAS.

Sommaire des importations et exportations.

Années fiscales.	Importations. (Marchandises.)			Exportations. (Marchandises.)			Monnaies et lingots.		Totaux des importations et exportations.	Importations pour la consommation. (Marchandises.)		
	Imposables.	En franchise	Totaux.	Provenance canadienne.	Provenance étrangère.	Totaux.	Importations.	Exportations.		Imposables.	En franchise	Droits perçus.
	$	$	$	$	$	$	$	$	$	$	$	$
1896.....	201,662	95,589	297,251	62,440	77,388	139,828	.....	.....	437,079	202,836	97,016	792,610
1897.....	250,160	123,319	373,479	99,697	4,725	104,422	.....	.....	477,901	256,773	119,336	920,096
1898.....	292,038	123,731	415,769	296,904	79,535	376,439	.....	.....	792,208	250,313	123,734	908,046
1899.....	346,005	189,433	535,438	176,347	196,201	372,548	.....	.....	907,986	317,529	182,864	1,061,623
1900.....	401,285	216,897	618,182	187,158	1,041	188,199	.....	.....	806,381	399,266	180,316	1,171,550
1901.....	588,800	251,195	839,995	186,932	446	187,378	.....	.....	1,027,373	546,264	251,198	1,350,098
1902.....	488,639	352,406	841,045	193,909	126,332	320,241	.....	.....	1,161,286	513,279	362,336	1,306,968
1903.....	651,664	667,276	1,318,940	600,452	18,877	619,329	.....	.....	1,938,269	604,436	666,104	1,527,113
1904.....	665,197	310,245	975,442	841,368	193,959	1,035,327	.....	.....	2,010,769	605,667	310,404	1,726,682
1905.....	635,299	367,253	1,002,552	519,624	31,197	550,821	.....	.....	1,553,373	589,913	364,740	1,570,379
1906.....	589,214	571,027	1,160,241	636,943	187,825	824,768	.....	.....	1,985,009	613,395	566,497	1,620,712
1907 (9 mois)	656,266	328,145	984,411	449,262	365,715	814,977	.....	.....	1,799,388	671,173	330.817	1,309,896
1908.....	951,727	560,418	1,512,145	732,409	122,676	855,085	.....	.....	2,367,230	902,012	524,323	1,812,405
1909.....	793,241	508,363	1,301,604	913,177	329,553	1,242,730	.....	.....	2,544,334	791,876	481,245	1,731,470
1910.....	920,421	1,059,698	1,980,119	1,376,807	561,045	1,937,852	.....	.....	3,917,971	943,806	1,066,184	1,875,409
1911.....	990,911	850,004	1,840,915	1,008,049	388,970	1,397,019	.....	.....	3,237,934	987,154	833,424	2,052,452
1912.....	1,167,072	1,276,194	2,443,266	1,434,379	348,347	1,782,726	.....	.....	4,225,992	1,170,005	1,253,897	2,254,025
1913.....	1,474,547	1,745,243	3,219,790	2,380,983	360,730	2,741,713	.....	.....	5,961,503	1,452,877	1,656,677	2,570,778
1914.....	1,649,550	1,537,437	3,186,987	3,985,987	1,522,819	5,508,806	.....	.....	8,695,793	1,642,791	1,372,665	2,755,884
1915.....	1,335,815	589,013	1,924,828	1,623,405	3,631,424	5,254,829	.....	.....	7,179,657	1,229,505	539,751	2,277,292

COMMERCE DU CANADA AVEC LES PAYS-BAS—*Suite.*

Principaux articles importés des Pays-Bas.

Articles.		1911.		1912.		1913.		1914.		1915.	
		Quantité.	Valeur.	Quantité.	Valeur.	Quantité.	Valeur.	Quantité.	Valeur.	Quantité.	Valeur.
Articles imp. au Canada pour une période d'au plus trois mois, et dest. à des exposit. ou à des concours en vue d'obten. des récomp. offertes par quelque association agricole ou autre	ex. de dr.		$		$		$		$		$
Produits canadiens ré-importés en moins de cinq ans	ex. de dr.						502		96,721		
Articles pour l'usage personnel des consuls généraux, etc	"						3,500				
Asphaltum, ou asphalte solide	" qtx.			4,400	1,464	2,500	779	52,970	14	12,120	6,256
Paniers de tout genre, N.A.E	imposables		1,491		584		507		32,208		20
Livres, publica. périod. cartes, etc.	"		830		979		333		2,827		973
	ex. de dr.		5		120		219		379		100
Bottes, souliers, pantoufles de tout genre, exc. en caoutc. et en cuir	imposables				2,095		2,881		236		4
Céréales :—									12		
Biscuits	imp. liv.	123,081	15,467	87,340	12,851	40,609	5,113	49,919	6,392	20,375	2,731
Fèves	" boiss.	267	960	559	1,130	4,301	8,013	1,745	4,606	2,562	5,774
Pois	" "	1,089	4,386	136	471	12,543	18,327	942	1,447	818	1,367
Riz, nettoyé	" liv.	173,823	7,538	116,290	4,233	142,028	5,738	572,469	21,383	627,276	20,415
Seigle	" boiss.			9,855	7,474						
farine tapioca	" liv.	67,993	1,587	84,971	2,172	110,928	3,077			53,847	1,292
Toutes autres céréales	"		59				4,851		6,952		5,517
	ex. de dr.										
Totaux, céréales	imposables		29,997		28,331		45,119		40,780		37,096
	ex. de dr.										
Gomme anglaise, dressine, crème d'encollage et encollage à émail	imp. liv.	12,000	399								
Tapis, nattes, paillassons, etc	"				76		1,495		629		887
Fèves de cacao, pellicules, chocolat et préparations de cacao	" liv.	546,985	126,517	716,762	185,419	807,022	206,975	829,077	225,803	426,703	121,562
	ex. de dr. "	25,122	3,717	16,331	2,645	80,200	13,247				
Café	imp. "	7,392	372	2,488	281	6,743	1,164	7,970	467	4,585	237
	ex. de dr. "										
Coton et cotonnades	imposables		1,382		3,564		4,606		4,883		6,480
	ex. de dr.						726				

Drogues, teint., prép. chimiq., etc.:—											
Teinture d'aniline et de goudron, en vrac ou en colis de pas moins d'une livre, y compris alizarine et alizarine artificielle	ex. de dr.	liv.	29,437	5,055	12,444	2,107	2,665	743			
Dextrine sèche	imp.	liv.	163,249	7,537	240,867	8,242	319,765	14,278	412,169	14,370	378,945	9,620
Glycérine naturelle, pour la fabrication de glycérine raffinée	ex. de dr.	liv.	95,290	14,094	47,533	5,946						
Glycérine pour la fabrication des explosifs	"	"			284,930	49,583	470,183	72,341	52,384	9,230		
Préparations médicales, chimiques et pharmaceutiques, y compris les préparations brevetées	imposables.			2,839		2,996		2,186		3,169		937
Potasse, bichrom. de, à l'état brut.	ex. de dr.	liv.	23,370	1,318					1,600	111		
Potasse, muriate et sulfate de, brut	"	"							462,110	9,000		
Prussiate rouge et jaune de potasse	"	"	22,933	1,994	154	41						
Quinine, sels de	"	onces.	7,000	1,037								
Sulfate de sodium	"	liv.	85,036	1,176	34,571	363	22,207	312				
Toutes autres drogues, etc	imposables.			7,584		11,314		7,054		6,131		2,156
	ex. de dr.			2,201		1,160		3,468		1,031		64
Total, drogues, etc	imposables.			17,960		22,552		23,518		23,670		12,713
	ex. de dr.			26,875		59,200		76,864		19,372		64
Poterie et porcelaine	imposables.			3,575		4,250		8,301		5,989		6,144
Appareils électriques	"					5,336		3,164		56		
Articles de fantaisie	"			586		1,250		5,630		3,001		2,818
Engrais	"											3,652
	ex. de dr.					2,677						
Poisson	imposables.			34,902		39,474		42,472		48,934		30,378
Fruits et noix	"			2,079		30,488		28,551		16,147		10,452
	ex. de dr.											
Verre et verrerie:—												
Boules et verrerie de tables taillée, pressée, ou moulée, ou soufflée et autre verre coupé	imposables.			3,707		3,210		5,233		6,191		4,894
Jarres, dames-jeannes en verre, bout. et carafes, flac. et fioles	"			15,490		18,404		15,741		20,166		6,009
Verre à vitres commun et incolore	imp.	pds. c.	68,585	1,178	6,400	93					6,100	191
Verre uni, de couleur, teint ou nuancé en carreaux	"		32,600	4,462	1,611	377	7,200	1,505				
Glaces non biseautées, en feuilles ou carreaux, n'excéd. pas 7 pds carrés, N.A.E	"		46,203	8,955	10,848	1,324	21,247	3,786				

COMMERCE DU CANADA AVEC LES PAYS-BAS—*Suite.*

PRINCIPAUX ARTICLES IMPORTÉS DES PAYS-BAS—*Suite.*

ARTICLES.		1911.		1912.		1913.		1914.		1915.	
		Quantité.	Valeur.	Quantité.	Valeur.	Quantité.	Valeur.	Quantité.	Valeur.	Quantité.	Valeur.
Verre et verrerie—*Suite.*			$		$		$		$		$
Glaces non bis., en feuill. ou carr., excéd. 7 p. carr. et n'excéd. pas 25 p. carrés chacune, N.A.E..	imp. pds c.	6,440	1,685	18,454	3,248	9,971	2,063	.....	.....	.....	.....
Glaces N.A.E.	"	34,566	7,761	.....	.....	7,696	2,011	.....	.....	11,818	2,822
Tout autre verre	imposables.	.....	2,064	.....	1,829	.....	986	.....	439	.....	758
	ex. de dr.	.....	.....	.....	.....	.....	.....	.....	.....	.....	.....
Total, verre, etc	imposables.	.....	45,302	.....	28,485	.....	31,325	.....	26,796	.....	14,674
	ex. de dr.	.....	.....	.....	.....	.....	.....	.....	.....	.....	.....
Gants et mitaines de tous genres	imposables.	.....	1,102	.....	.....	.....	.....	.....	.....	.....	202
Herbes, fibres, etc	"	.....	4,430	.....	5,461	.....	7,060	.....	9,481	.....	7,107
	ex. de dr.	.....	43	.....	1,094	.....	4,239	.....	3,970	.....	1,774
Gutta-percha, et articles en	imposables.	.....	365	.....	.....	.....	70	.....	.....	.....	225
	ex. de dr.	.....	.....	.....	3,150	.....	1,673	.....	1,231	.....	.....
Peaux et peaux vert., aut.que fourr.	"	.....	17,709	.....	52,898	.....	47,369	.....	67,517	.....	.....
Métaux, minéraux, et articles en—											
Laiton et articles en,	imposables.	.....	1,457	.....	3,578	.....	13,396	.....	8,246	.....	10,751
	ex. de dr.	.....	.....	.....	.....	.....	.....	.....	156	.....	.....
Cuivre rouge, et articles en	imposables.	.....	268	.....	257	.....	111	.....	14	.....	.....
	ex. de dr.	.....	.....	.....	.....	.....	20	.....	2,610	.....	.....
Or, argent, et articles en	imposables.	.....	1,503	.....	761	.....	1,655	.....	1,582	.....	644
Fer, acier, et articles en	"	.....	6,194	.....	11,330	.....	5,792	.....	11,901	.....	3,737
	ex. de dr.	.....	11,096	.....	12,652	.....	642	.....	266	.....	217
Plomb et articles en	imposables.	.....	4,252	.....	6,486	.....	7,260	.....	12,082	.....	8,002
	ex. de dr.	.....	316	.....	784	.....	123	.....	2	.....	.....
Etain et articles en	imposables.	.....	260	.....	319	.....	149	.....	151	.....	44
	ex. de dr.	.....	2,196	.....	10,137	.....	327	.....	3,557	.....	364
Zinc et articles en.	imposables.	.....	.....	.....	.....	.....	.....	.....	.....	.....	.....
	ex. de dr.	.....	.....	.....	15,713	.....	15,494	.....	15,260	.....	2,688
Métaux et minéraux divers, et articles en—											
Lampes, lumière de côté et d'av., lanternes, chandeliers	imposables.	.....	8,779	.....	19,687	.....	87,311	.....	170,452	.....	156,003

Autres métaux et minéraux, ouvrés	imposables.		955		5,629		3,264		14,079		3,712
Totaux, métaux, etc	imposables.		23,668		48,047		118,938		218,507		182,893
	ex. de dr.		13,608		39,286		16,606		21,851		3,269
Lait condensé	imposab. liv.	2,778	335	1,556	245	16,723	2,402	110,670	14,828	7,129	975
Huile	"		3,497		2,996		3,096		1,579		137
	ex. de dr.				2,515		442				7,813
Colis de tout genre	imposables.		141,178		150,701		188,758		196,158		165,613
Peintures à l'huile ou aquarelles, impression, gravur., dessins, plans, de construction, photographies et images, N.A.E.	imposables.		270		285		1,999		593		395
	ex. de dr.		26,856		154,745		63,610		9,804		3,789
Peintures et couleurs :—											
Rouge de plomb sec et min. orange	imp. liv.	103,824	2,546	52,080	1,802	117,680	3,925	71,015	3,071	45,857	1,641
Blanc de zinc	" "	529,300	16,051	412,689	13,329	429,591	15,641	717,452	27,775	494,730	17,414
Toutes autres	"		2,695		1,725		4,095		3,366		2,484
	ex. de dr.								71		4,328
Totaux peintures et couleurs	imposables.		21,292		16,856		23,661		34,212		21,539
	ex. de dr.								71		4,328
Papier et articles en	imposables.		6,340		6,592		11,243		11,794		3,874
	ex. de dr.				772						
Plantes et arbres :—											
Plantes de fleuristes ;—											
Azalées, rhododendrons, lilas en pots, roses et au res, pour le greffage, plantes venues de graines, araucaries, bulbes, cormes, tuberc, rhizomes et racines dormantes, N.A.E.	ex. de dr.		69,252		90,680		131,680		142,782		165,354
Palmes, bulbes, cormes, tubercules, dahlias et muguet	imposables.		4,071		2,508		4,015		7,892		6,976
Rosiers	" nomb	73,821	3,360	27,643	1,556	26,350	3,827	49,008	3,137	83,960	5,968
Greffes, savoir : prunes poires, pêches et autres arbres fruitiers	ex. de dr.		1,685		251		843		17		
Arbres, plantes, et arbustes pour pépinières, N.A.E.	imposables.		11,249		14,873		14,761		22,273		12,613
Arbres N.A.E.	ex. de dr.		944		20		208				
Toutes autres plantes	imposables.				296		193		113		204
	ex. de dr.										36
Total, plantes, etc	imposables.		18,680		19,233		22,796		33,415		25,761
	ex. de dr.		71,881		90,951		132,731		142,799		165,390

COMMERCE DU CANADA AVEC LES PAYS-BAS—*Suite.*

PRINCIPAUX ARTICLES IMPORTÉS DE LES PAYS-BAS—*Suite.*

Articles.		1911.		1912.		1913.		1914.		1915.	
		Quantité.	Valeur.	Quantité.	Valeur.	Quantité.	Valeur.	Quantité.	Valeur.	Quantité.	Valeur.
			$		$		$		$		$
Pierres précieuses et imitations:—											
Diamants, non montés	ex. de dr.		598,977		708,567		1,116,273		910,297		167,699
Toutes autres pierres précieuses	imposables.						1,386		493		1,840
	ex. de dr.								900		558
Total, pierres précieuses, etc	imposables.						1,386		493		1,840
	ex. de dr.		598,977		708,567		1,116,273		911,197		168,257
Provisions	imposables.		2,119		3,588		4,894		5,568		4,682
Guenilles	ex. de dr. qtx			2,230	844	1,197	1,118	1,929	6,393	2,105	6,243
Présure	"		7,351		562		8,534		8,601		7,538
Enveloppes à saucisses	imposables.		3,743		3,630		1,802				
Graines	"		4,314		9,466		9,393		9,239		9,900
	ex. de dr.		7,911		10,598		28,382		31,085		47,565
Effets de colons	"		1,025		2,182		3,000		4,856		17,680
Epices	imposables.		638		3,145		893		3,264		1,972
Spiritueux et vins :—											
Cordiaux et liqueurs de tout genre, N.A.E.; mescal, pulque, sorbets au rhum, schiedam et autres schnapps ; tafia, angostura et amers ou breuvages alcooliques de tout genre	imp. galls	3,822	8,044	5,129	10,831	6,012	12,275	9,292	18,898	10,058	17,281
Genièvre de toutes sortes	" "	807,277	448,533	893,866	502,235	1,029,048	606,566	1,035,311	632,534	937,218	582,594
Tous autres	"		2,130		2,698		2,287		1,605		2,555
Total, spiritueux et vins	"		458,707		515,764		621,128		653,037		602,430
Empois	" liv.	88,576	2,187	198,696	5,172	192,820	5,662	98,052	2,365	87,014	2,068
Pierres et articles en pierre	"		2,167		159		92		218		301
	ex. de dr.		841						653		
Sucres et mélasses :—											
Sucre, N.A.E., non au-dessus du n° 16, E.H., en couleur	imp. liv.										

Sucre candi et confiseries de tout genre, y compris les gommes sucrées, écorc. candies et popcorn, fruits candis, noix candies, poudres aromatiques, poudr. à custard et à gelées, sucreries, pains sucrés, gâteaux, pâtés, poudings et toutes autres confiseries contenant du sucre	impos.	liv.	35,451	4,594	38,460	4,876	36,054	5,101	.....	2,231	.....	15
Tous autres sucres et mélasse	"	...	.....	.....	.....	.....	.....	15	.....	.....	.....	.....
Totaux, sucres, etc.	"	....	.....	4,594	.....	4,876	.....	5,116	.....	2,231	.....	15
Tabac et tabac manufacturé	"	liv.	533	264	267	515	572	787	83	154	733	1,125
	ex. de dr	"	153,901	71,858	279,967	136,942	515,705	217,359	293,993	176,160	368,667	147,855
Légumes	Imposables.		.....	700	.....	428	.....	2,828	.....	3,714	.....	1,163
Bois et bois ouvré	"		.....	429	.....	207	.....	837	.....	2,347	.....	1,436
	ex. de dr		.....	.....	.....	.....	.....	.....	.....	808	.....	155
Laine et lainages :—												
Vêtements	imposables.		.....	4,845	.....	3	.....	603	.....	699	.....	1,603
Tissus ;—												
Casimirs, draps et doeskins	"	vgs	3,734	2,950	1,194	853	2,358	1,417	2,702	2,951	5,576	4,147
Etoffes pour habits et pardessus	"	"	764	1,026	.....	.....	685	718	10,959	8,937	9,642	7,775
Doubl. italienne, cobourgs, lustrines, mohairs, et alpagas	"	"	2,385	1,041	.....	.....	.....	.....	.....	.....	.....	.....
Tweeds	"	"	3,704	4,279	1,484	1,150	7,404	3,136	2,140	1,419	12,047	5,119
Autres tissus, etc, N.A.E.	"	....	.....	7,257	.....	9,790	.....	16,682	.....	17,604	.....	26,101
Toute autre laine, etc	"	....	.....	.....	.....	370	.....	670	.....	376	.....	12
	ex. de dr		.....	.....	.....	.....	.....	500	.....	1,880	.....	.....
Totaux, laine, etc	imposables.		.....	21,398	.....	12,166	.....	23,226	.....	31,986	.....	44,757
	ex. de dr		.....	.....	.....	.....	.....	500	.....	1,880	.....	.....
Tous autres articles importés	imposables.		.....	3,102	.....	4,376	.....	10,439	.....	13,994	.....	7,315
	ex. de dr		.....	1,347	.....	4,982	.....	970	.....	10	.....	937
Récapitulation.												
Importations—imposables			.....	990,911	.....	1,167,072	.....	1,474,547	.....	1,649,550	.....	1,335,815
exemptes de droits			.....	850,004	.....	1,276,194	.....	1,745,243	.....	1,537,437	.....	589,013
Total, importations (march.)			.....	1,840,915	.....	2,443,266	.....	3,219,790	.....	3,186,987	.....	1,924,828
Monnaies et lingots			.....	.....	.....	.....	.....	.....	.....	.....	.....	.....
Total, importations			.....	1,840,915	.....	2,443,266	.....	3,219,790	.....	3,186,987	.....	1,924,828
" exportationss			.....	1,397,019	.....	1,782,726	.....	2,741,713	.....	5,508,806	.....	5,254,829
Total du commerce			.....	3,237,934	.....	4,225,992	.....	5,961,503	.....	8,695,793	.....	7,179,657

COMMERCE DU CANADA AVEC LES PAYS-BAS—*Suite.*

Principaux articles exportés aux Pays-Bas.

Articles.		1911.		1912.		1913.		1914.		1915.	
		Quantité.	Valeur.	Quantité.	Valeur.	Quantité.	Valeur.	Quantité.	Valeur.	Quantité.	Valeur.
			$		$		$		$		$
Livres, photographies, etc.			150				20		168		
Céréales :—											
Grain ;—											
Orge	Boiss.	14,000	8,400			31,929	19,659	330,842	177,543	626,170	419,154
Sarasin	"	37,718	17,894			5,020	2,698				
Maïs — Canadien	"										
Maïs — Etranger	"	304,928	189,713	348,217	225,979						
Avoine — Canadien	"	56,643	21,218	1,618	750	8,870	3,991	113,516	47,022	61,605	25,534
Avoine — Etranger	"					60,000	24,000			520,475	223,650
Seigle — Canadien	"	1,605	1,107							10,197	8,367
Seigle — Etranger	"									261,531	193,790
Blé — Canadien	"	225,147	218,254	429,485	420,430	1,162,636	1,062,356	1,202,118	1,126,408	245,118	237,668
Blé — Etranger	"	190,590	194,125	104,000	104,000	317,979	317,979	1,064,111	1,036,864	3,235,662	3,149,127
Tous autres	"							75	129	632	2,000
Totaux, grain	"	830,631	650,711	883,320	751,159	1,586,434	1,430,683	2,710,662	2,387,966	4,961,390	4,259,290
Céréales, autres :—											
Son	qtx.	9,447	10,274	67,121	79,190	146,758	158,974	51,021	54,713	4,148	3,859
Céréales préparées			95,428		205,425		136,573		170,307		38,938
Farine d'avoine	barils	1,130	4,099	590	2,397	297	1,249	238	1,190		
Farine de blé	"	24,223	109,341	27,807	113,934	68,247	304,258	90,043	361,932	86,351	406,342
Tous autres, céréales											
Total, céréales			869,853		1,152,105		2,031,737		2,976,108		4,708,429
Voitures, etc.			65		250						2,876
Houille	tonnes			821	3,430	196	668	2,489	8,067	92	276
Coton et cotonnade			960						19		

Drogues, teintures, etc. :—										
Acétate de chaux	liv.	776,645	12,315	1,485,549	32,865	695,190	16,645	3,740,899	81,957	695,867	13,289
Toutes autres drogues, etc		.....	379	.. ....	1,075	... .	3,346	.... ..	6,284	.....	48
Totaux, drogues, etc		....	12,794	.....	33,940	.....	19,991	.....	88,241	....	13,337
Engrais		.. ..	.....	.....	... .	.....	3,759	.....	1,967	.... ..	... .
Poisson :—										
Homards en boîtes	liv.	18,370	5,506	35,430	10,209	40,078	12,023	78,816	31,713	86,040	36,756
Saumon en boîtes	"	... .	....	....	.....	4,800	1,025	70,900	7,912	.....	.....
Tout autre poisson		.. ..	....	. .....	....	.....	.....	.....	. .....	... .	.....
Totaux, poisson		.....	5,506	.. ..	10,209	.....	13,048	....	39,625	.....	36,756
Fruits et noix :—										
Pommes, séches	liv.	1,437,360	102,582	2,277,636	195,325	2,565,134	176,001	3,487,814	244,205	1,546,344	98,908
" vertes ou mûres	barils	103	520	899	3,675	1,656	4,845	1,005	3,385	500	1,025
Tous autres		..... .	4,310	.....	38,042	.. ..	16,544	.....	34,470	.....	19,282
Totaux, fruits et noix		.....	127,412	....	237,042	.....	197,390	....	282,060	. .....	119,215
Fourrures et articles en		.....	1,000	..... .	130	.....	.....	....	258	.. ..	....
Graisse et degras	liv.	123,420	14,300	31,500	3,500	.....	.....	....	.....	.....	.....
Foin	ton'x	.....	.....	243	2,420	... .	... .	....	.....	... .	... .
Peaux vertes, autres que fourrures		....	....	.....	1,725	....	... .	....	... .	.....	.....
Vieux cordage	qtx.	15,242	12,078	13,332	12,286	7,219	3,184	.....	....	.....	.....
Métaux et minéraux ouvrés :—										
Fer et acier, fer et acier ouvrés ;—										
Instruments aratoires,—										
Herses	nomb.	.. . .	....	25	538	24	483	.....	.....	.....	... .
Moissonneuses	"	142	14,520	174	17,957	494	50,995	1,247	118,308	418	42,607
Râteaux à foin	"	760	30,690	725	27,344	125	4,510	539	19,770	52	1,877
Faucheuses	"	1,196	42,907	1,163	40,531	523	19,400	2,189	79,013	847	34,423
Glaneuses	"	64	3,427	163	8,841	121	6,873	100	6,010	5	300
Autres instruments		.....	16,107	....	16,548	.....	11,380	....	22,542	.....	8,135
Parties de		....	6,454	.....	1,641	.....	720	.....	4,654	.....	1,779
Totaux, instruments agricoles		....	114,105	.....	113,400	.....	94,361	....	250,297	.....	89,121
Machinerie ;—										
Machines à écrire	nomb.	.....	.....	188	12,860	573	40,067	367	22,368	228	14,042
Tout autre machinerie		.....	.....	....	600	....	10	.....	575	... .	.....
Minerai de fer	tonnes	.....	.....	.....	.....	5,750	22,080	6,700	25,728	.....	.....
Tout autre fer, etc		. .....	4,425	.....	2,665	..... .	3,866	.....	5,505	.....	5,181
Totaux, fer, etc		..... .	118,530	.....	129,525	....	160,384	....	304,473	.....	108,344

COMMERCE DU CANADA AVEC LES PAYS-BAS—*Suite.*

PRINCIPAUX ARTICLES EXPORTÉS AUX PAYS-BAS—*Suite.*

ARTICLES.	1911.		1912.		1913.		1914.		1915.	
	Quantité.	Valeur.	Quantité.	Valeur.	Quantité.	Valeur.	Quantité.	Valeur.	Quantité.	Valeur.
Métaux et minéraux et articles en :—*Suite.*		$		$		$		$		$
Divers métaux et minéraux et articles en ;—										
Alumin. en gueuse, barres, lingots, etc..quint.	987	14,813								
Amiante.....tonnes							15	1,050	460	16,440
Métaux, N.A.E		8,114		6,564		7,965		11,343		12
Minérais.....tonnes	64	19,200	60	1,000	2	2,785	134	148,278	39	68,142
Bardeaux, lattes, toiture en cannelures métalliques								9,933		3,280
Tous autres, divers métaux, etc		10		838		65		3,224		368
Totaux, métaux, etc		160,667		137,927		171,199		478,301		196,586
Instruments de musique :—										
Orgues.....nomb.	80	3,680	129	7,055	57	3,070	56	2,410	24	1,185
Pianos..... "			1	200						
Tous autres instruments de musique										
Totaux, instruments de musique		3,680		7,255		3,070		2,410		1,185
Tourteaux.....quint.	56,186	86,390	45,544	81,878	64,763	103,749	68,774	96,577	31,281	46,845
Huiles :—										
De pied de bœuf et aut. huiles animales..galls			38,099	31,140	55,650	59,966	7,874	87,040	57,625	58,565
Toutes autres huiles..... "	173,353	18,274	35,927	3,332	95,857	13,805	2,869	407	2,686	4,030
Totaux, huiles ..... "	173,353	18,274	74,026	34,472	151,507	73,771	90,743	87,447	60,311	62,595
Peintures				1,900		13,650		125		1,771
Peintures et vernis		2,399		822		1,946		1,100		1,981
Papier		1,483				135				
Provisions										1,056
Chiffons.....liv.			30,600	1,185				8,900		870
Enveloppes de saucisses				12,350		25,369		25,108		1,596

Graines :—											
Graine de trèfle	boiss.	427	3,938					65	1,000		
" lin — Provenance canadienne	"			940	1,880			701,942	898,763	1,366	1,864
" lin — étrangère	"							306,609	377,690		
" d'herbe	"	320	1,550			1,880	3,832	9,270	6,685	890	560
Autres					1,122						
Totaux, graines			5,488		3,002		3,832		1,284,138		2,424
Effets de colon					1,475		243		635		999
Vaisseaux	N°							1	45,000		
	tonnes							990			
Spiritueux et vins—											
Alcool de bois	galls	120,905	47,270			29,962	14,797	34,665	18,051		
Spiritueux	"										
Vins	"	9,030	4,649								
Totaux, spiritueux, etc	"	129,935	51,919			29,962	14,797	34,665	18,051		
Suif	liv.			75,391	6,185						
Tabac et tabac ouvré :—											
En feuilles	liv.	56,462	7,973	13,668	10,340	11,630	7,148	33,594	22,330	6,302	2,684
Tiges et rognures	"	60,329	5,590	142,698	15,360	260,819	29,340	309,582	30,216	158,154	15,106
Tout autre tabac, etc	"				311		2,526				
Totaux tabac, etc			13,563		26,011		39,014		52,546		17,790
Bois et bois ouvré :—											
Madriers de pin	cent étal.			29	1,075	132	5,665			64	5,350
" d'épinette, etc	"			55	3,195	20	1,130				
" et planches	M. pds	127	3,200	22	868	109	3,014	106	2,650		
Tous autres bois et bois ouvrés			1,225		3,922		10,549		3,728		893
Totaux, bois et bois ouvrés			4,425		9,060		20,358		6,378		6,243
Tous autres articles exportés			4,613		2,167		783		13,607		32,869
Récapitulation.											
Exportations—produits canadiens			1,008,049		1,434,379		2,380,983		3,985,987		1,623,405
" étrangers			388,970		348,347		360,730		1,522,819		3,631,424
Total, exportations (march.)			1,397,019		1,782,726		2,741,713		5,508,806		5,254,829
Monnaies et lingots											
Total, exportations			1,397,019		1,782,726		2,741,713		5,508,806		5,254,829
" importations			1,840,915		2,443,266		3,219,790		3,186,987		1,924,828
Total du commerce			3,237,934		4,225,992		5,961,503		8,695,793		7,179,657

COMMERCE DU CANADA AVEC TERRE-NEUVE.

Sommaire des importations et exportations.

Année fiscale.	Importations.—(Marchandises.)			Exportations.—(Marchandises.)			Monnaies et lingots.		Totaux des importations et des exportations.	Importations pour la consommation. (Marchandises.)		
	Imposables.	En franchise.	Totaux.	Provenance canadienne.	Provenance étrangère.	Totaux.	Importations.	Exportations.		Imposables.	En franchise.	Droits perçus.
	$	$	$	$	$	$	$	$	$	$	$	$
1896	3,976	546,891	550,867	1,459,765	322,544	1,782,309	985	.....	2,334,161	3,536	546,891	1,198
1897	5,967	422,091	428,058	1,417,227	275,571	1,692,798	24,848	.....	2,145,704	5,137	422,091	1,275
1898	4,225	419,052	423,277	2,066,854	101,094	2,167,948	41,283	2,658	2,635,166	3,989	419,052	1,691
1899	6,482	488,521	495,003	1,683,801	124,881	1,808,682	33,080	.....	2,336,765	5,405	488,521	1,669
1900	11,855	625,141	636,996	2,029,723	114,473	2,144,196	23,234	650	2,805,076	12,303	625,141	2,740
1901	4,596	620,014	624,610	2,142,877	114,522	2,257,399	1,000	3,100	2,886,109	4,554	620,014	1,191
1902	35,302	1,027,525	1,062,827	2,269,601	103,844	2,373,445	55,740	7,637	3,499,649	34,135	1,027,525	7,023
1903	9,030	1,131,339	1,140,369	2,381,966	128,960	2,510,926	57,003	5,650	3,713,948	9,131	1,131,447	1,914
1904	16,812	1,054,809	1,071,621	2,762,348	136,342	2,898,690	5,136	61	3,975,508	16,673	1,054,858	2,780
1905	15,478	1,043,939	1,059,417	3,320,209	153,389	3,473,598	.....	115	4,533,130	10,630	1,043,983	2,436
1906	6,056	1,752,751	1,758,807	3,023,047	190,562	3,213,609	.....	247	4,972,663	5,649	1,752,776	1,093
1907(9 mois)	8,798	1,455,784	1,464,582	2,154,420	89,849	2,244,269	.....	200	3,709,051	7,629	1,456,102	1,154
1908	18,227	1,759,432	1,777,659	3,212,635	175,678	3,388,313	.....	20,205	5,186,177	18,037	1,759,432	4,146
1909	12,858	1,626,372	1,639,230	3,392,168	159,374	3,551,542	.....	751	5,191,523	12,041	1,626,387	2,550
1910	37,640	1,430,459	1,468,099	3,806,962	163,990	3,970,952	.....	.....	5,439,051	37,160	1,430,459	8,364
1911	35,044	1,783,263	1,818,307	3,714,332	160,338	3,874,670	775	105	5,693,857	34,222	1,783,263	5,819
1912	17,781	1,824,265	1,842,046	4,131,602	151,955	4,283,557	.....	756	6,126,359	17,622	1,824,265	3,078
1913	12,412	2,044,885	2,057,297	4,472,717	254,805	4,727,522	800	620	6,786,239	11,289	2,044,885	2,781
1914	24,123	1,817,436	1,841,559	4,508,090	232,555	4,740,645	828	29,555	6,612,587	23,074	1,817,449	4,314
1915	14,767	1,228,553	1,243,320	3,976,160	216,303	4,192,463	2,360	288,713	5,726,856	14,224	1,228,576	3,492

Principaux articles importés de Terre-Neuve.

Articles.		1911.		1912.		1913.		1914.		1915.	
		Quantité.	Valeur.	Quantité.	Valeur.	Quantité.	Valeur.	Quantité.	Valeur.	Quantité.	Valeur.
			$		$		$		$		$
Animaux vivants	imposables.		3,760		3,290		2,425		1,756		2,385
	ex. de dr.		1,390		1,875				39,645		61,828
Articles de provenance ou de fabric. canadienne ré-importés (5 années).	"		11,493		4,405		39,150		32,445		11,156
Os, crus	"	11,396	8,450	6,803	4,980	9,650	6,322	8,796	6,753	4,790	3,878
Livres, publicat., cartes, etc.	imposables.		45		2,199		75		6		50
	ex. de dr.		1,574		150		5		72		100
Céréales	imposables.		995		371		624		815		1,372
	ex. de dr.										
Briques, argile et tuiles :—											
Argile chinoise, moulue ou non.	ex. de dr. qtx			17,240	4,310						
Toutes autres briques, etc.	imposables.										
	ex. de dr.										
Totaux, briques, etc.	imposables.										
	ex. de dr.				4,310						
Drogues, teintures, prod. chim., etc.	imposables.										
	ex. de dr.		200		63				30		1
Engrais	"		2,580		600		26,659		1,750		13,452
Pêcheries, articles à l'usage des	imposables.								15		
	ex. de dr.		2,171		3,858		884		2,403		609
Poisson :—											
Boitte, moules ou autre poisson, frais ou salé	ex. de dr. brls	500	1,300	20	241	75	525	60	280	201	1,291
Morue, hadock, lingue et merlan :—											
Sec, salé ou fumé	imp. liv.					1,790	64	125	5	240	32
	ex. de dr. qtx	91,384	440,808	136,835	731,589	142,260	653,625	81,099	422,944	69,453	345,229
Frais	" liv.	136,233	5,972	39,295	2,595	252,008	7,411	67,164	2,361	82,251	2,799
Saumure	" qtx	1,178	5,359	1	4	1	5			394	1,563
Salé	" "	1,695	4,681	52	240			608	1,746	1,037	2,598

COMMERCE DU CANADA AVEC TERRE-NEUVE.

Principaux articles importés de Terre-Neuve—*Fin.*

Articles.		1911.		1912.		1913.		1914.		1915.	
		Quantité	Valeur.	Quantité.	Valeur.	Quantité.	Valeur.	Quantité	Valeur.	Quantité.	Valeur.
			$		$		$		$		$
Poisson :—*Fin.*											
Flétan, frais	ex. de dr. liv.	117,096	7,521	135,714	8,012	98,197	7,081	325,717	19,114	147,952	10,405
Harengs, frais	" "	2,120,185	31,030	2,418,955	32,926	1,767,435	25,838	593,660	13,966	560,489	13,776
" saumuré	" "	6,754,952	75,271	8,380,068	119,965	9,308,234	107,111	4,516,231	85,471	6,701,270	124,656
" fumé	" "	1,330	39	820	82	650	55	100	10	214,080	8,167
Homards, frais	" brls.	.....	.....	2	36	.....	.....	.....	.....	.....	.....
" " en boites	" liv.	816	176	.....	.....	.....	.....	96	48	.....	.....
" en conserves, en boîtes	" "	200,742	49,122	174,421	38,083	162,942	35,555	52,087	21,537	31,020	8,630
Maquereau, saumuré	" "	57,200	1,144	.....	.....	55,600	2,780	.....	.....	.....	.....
Saumon, en boîtes	" "	10,244	740	10,380	1,065	89,992	11,576	2,089	265	16,379	1,753
" frais	" "	164,868	13,386	263,830	21,344	288,922	23,257	278,715	23,319	174,942	16,101
" saumuré	" "	475,625	24,422	418,714	24,020	555,150	31,885	562,850	27,065	408,375	20,823
Poisson de mer, autre, frais	" "	107,092	2,786	22,866	1,272	15,450	471	65,505	3,684	18,445	740
" " " saumuré	" "	196,010	5,276	88,124	2,984	93,736	3,725	386,733	13,419	281,910	10,134
Tous autres	imposables.	.....	99	.....	22	.....	3	.....	95	.....	2
	ex. de dr.	.....	12,405	.....	1,916	.....	3,209	.....	1,241	.....	804
Total, poisson, etc	imposables.	.....	99	.....	22	.....	67	.....	100	.....	34
	ex. de dr	.....	681,438	.....	986,374	.....	914,109	.....	636,470	.....	569,469
Fourrures et articles en	imposables.	.....	720	.....	.....	.....	690	.....	851	.....	740
	ex. de dr.	.....	50,708	.....	46,235	.....	31,036	.....	28,919	.....	12,858
Verre et verrerie	imposables.	.....	6	.....	100	.....	10	.....	30	.....	90
Peaux brutes, autres que fourrures	ex. de dr.	.....	96,779	.....	514	.....	6,276	.....	11,717	.....	16,545
Cuir et cuir ouvré	imposables.	.....	710	.....	79	.....	455	.....	491	.....	244
Lanternes mag. et leurs verres peint.	"	.....	3,850	.....	.....	.....	.....	.....	.....	.....	100
Ménageries, chevaux, bétail, voitures et harnais	ex. de dr.	.....	.....	.....	2,400	.....	41,735	.....	1,010	.....	.....
Métaux et minéraux, ouvrés ou non:—											
Fer, en acier et articles en ;—											
Minerai de fer	ex. de dr. ton.	*	*	*	*	859,887	859,887	866,294	866,294	374,230	374,230
Tout autre fer et acier	imposables.	.....	18,892	.....	9,441	.....	3,230	.....	12,644	.....	3,247
	ex. de dr.	.....	24	.....	.....	.....	30	.....	569	.....	63

Minerais métall. N. A. E. (y compris le minerai de fer avant 1913.)	ex. de dr. qtx	15,929,000	804,391	10,853,905	634,983						
Autres métaux et minéraux ouvrés ou non	imposab.		276		20		18		205		553
	ex. de dr.		807		1,486		1,393		1,855		1,092
Totaux, métaux, etc.	imposab.		19,168		9,461		3,248		12,849		3,800
	ex. de dr.		805,222		636,469		861,310		868,718		375,385
Instruments de musique	imposab.								15		20
	ex. de dr.				3,188						
Huiles :—											
Huile de poisson ;—Morue	ex. de dr. gal.	115,155	54,306	119,082	68,635	116,604	54,924	95,486	39,419	135,244	54,045
Phoque	" "	56,998	26,244	52,629	26,262	40,626	24,837	34,287	16,725	10,836	4,909
Tous autres	" "	42,208	17,514	45,841	18,096	30,831	11,724	19,153	8,489	9,382	4,130
Toutes autres huiles	imposab.		40		15		38		535		142
	ex. de dr.										
Totaux, huiles	imposab.		40		15		38		535		142
	ex. de dr.		98,064		112,993		91,485		64,633		63,084
Sel	imp. qtx										
	ex. d. dr. "	11,970	3,537	2,603	473	6,000	1,150	6,845	1,754	700	141
Effets de colons	"		14,318		10,159		14,872		21,845		8,794
Navires et bâtiments, etc.	imposab.		1,000						850		
Spiritueux et vins	"		583		618		723		773		542
Pierre et articles en	"		502		138		436				
	ex. de dr.		547		67		1,127		91,010		75,711
Légumes	imposab.		2,151		405		21		14		41
Bois et bois ouvré	"		80		80		328		547		2,033
	ex. de dr.		4,078		3,953		4,688		4,161		8,453
Tous autres articles importés	imposab.		1,335		1,003		3,272		4,470		3,174
	ex. de dr.		714		1,199		4,077		4,101		7,089
Récapitulation.											
Importations—imposables			35,044		17,781		12,412		24,123		14,767
exemptes de droits			1,783,263		1,824,265		2,044,885		1,817,436		1,228,553
Total, importations (march.)			1,818,307		1,842,046		2,057,297		1,841,559		1,243,320
Monnaies et lingots			775				800		828		2,360
Total, importations			1,819,082		1,842,046		2,058,097		1,842,387		1,245,680
" exportations			3,874,775		4,284,313		4,728,142		4,770,200		4,481,176
Total du commerce			5,693,857		6,126,359		6,786,239		6,612,587		5,726,856

* Y compris avec "Minerais et métaux N.A.E."

COMMERCE DU CANADA AVEC TERRE-NEUVE—*Suite.*

Principaux articles exportés à Terre-Neuve.

Articles.		1911.		1912.		1913.		1914.		1915.	
		Quantité.	Valeur.	Quantité.	Valeur.	Quantité.	Valeur.	Quantité.	Valeur.	Quantité.	Valeur.
			$		$		$		$		$
Animaux, vivants :—											
Bêtes à cornes	nomb.	2,642	98,638	2,876	102,835	2,522	113,200	2,711	124,296	1,737	91,796
Chevaux	"	311	28,213	138	16,065	267	35,015	194	27,983	114	14,708
Volailles		.....	3,726	.....	5,660	.....	5,297	.....	1,772	.....	288
Moutons	nomb.	2,841	14,323	2,600	14,033	1,962	11,445	1,914	13,767	894	5,042
Cochons	"	328	1,210	771	2,723	337	1,729	394	2,363	186	1,079
Tous autres		.....	10	.....	8	.....	26	.....	6,433	.....	305
Totaux, animaux vivants		.....	146,120	.....	141,324	.....	166,712	.....	176,614	.....	113,218
Poudre à pâte	liv.	.....	.....	50,368	13,103	60,661	10,761	82,652	15,369	84,672	13,076
Livres, photographies, etc		.....	11,193	.....	17,723	.....	19,316	.....	19,138	.....	15,957
Céréales :—											
Grain ;—											
Fèves	boiss.	1,488	2,771	2,705	4,487	2,945	5,617	1,924	3,367	2,985	5,306
Blé d'Inde		1,799	1,167	84	109	404	334	1,810	1,558	1,041	1,186
Avoine		239,537	106,306	404,431	199,584	489,838	247,207	364,134	169,639	416,168	221,299
Pois ronds		6,503	7,400	16,189	19,927	711	1,060	1,418	2,437	7,868	17,526
Pois fendus		11,047	12,633	8,273	9,935	394	530	243	426	2,260	5,767
Tous autres grains		1,524	2,363	497	403	92	64	228	179	77	23
Totaux, grain		261,898	132,640	432,179	234,445	494,384	254,812	369,757	177,606	430,359	251,107
Produits du grain ;—											
Son	qtx	16,088	16,476	21,501	24,261	41,792	48,720	34,998	39,214	31,132	41,994
Malt	boiss.	5,770	5,285	4,115	4,187	5,478	5,657	4,331	4,250	4,881	4,674
Farine d'avoine	barils	1,146	5,163	1,466	5,443	234	1,201	765	3,557	442	2,290
Farine de blé	"	248,054	1,364,642	305,570	1,547,113	276,779	1,509,668	286,813	1,497,270	245,340	1,374,529
Tous autres		.....	4,537	.....	6,005	.....	9,796	.....	10,964	.....	8,847
Totaux, produits du grain		.....	1,396,103	.....	1,587,009	.....	1,575,042	.....	1,555,255	.....	1,432,334

Céréales, N.A.E.:—										
Pain et biscuits qtx	220	1,831	600	3,767	201	2,255	65	956	137	2,323
Céréales préparées		19,342		17,000		24,918		37,400		23,891
Toutes autres céréales		173		360		496		293		145
Totaux, céréales		1,550,089		1,842,581		1,857,523		1,771,510		1,709,800
Briques M.	72	746	40	666	43	489	15	277	51	478
Brosses de tous genres				1,579		7,554		7,141		4,907
Voitures :—										
Automobiles nomb.	6	5,051	2	3,800	5	17,730	13	6,125	13	7,662
" parties d'				980		95		3,402		
Voitures nomb.	9	583	6	1,109	20	1,493	20	1,241	7	435
" parties de		2,518		790		1,463		1,074		1,219
Chariots nomb.	8	235	13	676	22	822	15	585	11	435
Toutes autres voitures		275		430		3,090		24,794		1,786
Totaux, voitures		8,662		7,785		24,693		37,221		11,537
Ciment		1,526		1,824		1,335		1,347		1,368
Vêtements		73,775		60,209		61,083		38,197		31,756
Houille, coke, etc ton'x	203,305	580,957	224,506	617,690		495,275	220,726	652,085		516,453
Café liv.	3,015	780	5,858	1,680	5,405	1,546	3,482	941	6,120	1,672
Cordage, ficelle et câble		5,165		8,498		5,806		7,989		6,888
Coton et cotonnades		25,301		31,997		26,108		25,012		20,018
Drogues, teintures, prépar. chimiq., etc.:—										
Carbure de calcium liv.			10,121	415	9,633	299	7,338	262	11,632	365
Teintures		2,695		3,057		3,301		3,954		3,172
Extrait d'écorce de pruche brls	240	2,886	240	2,760	535	4,000	361	4,332	61	732
Lessive				775		250		2,040		1,670
Toutes autres drogues, etc		65,144		54,823		88,294		95,304		76,619
Totaux, drogues, teint., prép. chimiq., etc		70,725		61,830		96,144		105,892		82,558
Poteries		2,399		2,140		6,631		1,199		192
Appareils électriques		2,764		5,561		9,279		9,677		16,278
Engrais		309		37,329		1,352		1,393		1,483
Poisson :—										
Morue, salée, sèche qtx	7,498	31,511	2,699	11,203	11,662	43,959	9,264	45,660	5,826	29,138
" saumurée "	56	67					2,018	10,074	4,562	29,686
Hareng fumé liv.	1,475	47	31,170	1,200	49,890	1,287	22,314	595	6,125	256
Homards en boîtes "	13,715	3,460			5,904	2,316			1,920	680
Tout autre poisson		2,439		626		4,804		4,505		4,026
Totaux, poisson, etc		37,524		13,029		52,366		60,834		63,786

COMMERCE DU CANADA AVEC TERRENEUVE—*Suite.*

PRINCIPAUX ARTICLES EXPORTÉS À TERRENEUVE—*Suite.*

ARTICLES.	1911.		1912.		1913.		1914.		1915.	
	Quantité.	Valeur.	Quantité.	Valeur.	Quantité.	Valeur.	Quantité.	Valeur.	Quantité.	Valeur.
		$		$		$		$		$
Fruits et noix:—	12,437	36,295	27,082	65,948	21,155	55,200	15,021	43,694	18,036	40,384
Pommes vertes ou mûres..... brls	60,523	4,039	73,932	3,784	36,589	2,270	89,594	7,765	53,325	4,700
Pommes sèches..... liv.	.....	3,987	.....	334	.....	836	.....	173	.....	9,986
Tous autres fruits et noix	.....	15,661	.....	17,911	.....	36,541	.....	18,021	.....	1,845
Totaux, fruits et noix.	.....	59,982	.....	87,977	.....	94,847	.....	69,653	.....	56,915
Fourrures et articles en.....	.....	3,847	.....	7,082	.....	17,853	.....	10,734	.....	6,959
Verre.....	.....	3,092	.....	3,163	.....	5,081	.....	6,732	.....	4,590
Poudre et autres explosifs..... liv.	.....	79,866	.....	92,317	.....	62,378	.....	93,995	.....	46,004
Gutta-percha—caoutchouc et articles en:—										
Courroies.....	.....	1,803	.....	1,455	.....	140	.....	1,883	.....	1,566
Bottes et souliers	.....	29,445	.....	46,111	.....	42,022	.....	83,379	.....	62,469
Boyaux.....	.....	3,677	.....	2,893	.....	5,304	.....	4,343	.....	2,765
Autre, gutta-percha, etc	.....	4,712	.....	12,972	.....	11,886	.....	11,114	.....	5,217
Totaux, gutta-percha, etc	.....	39,637	.....	63,431	.....	59,352	.....	100,719	.....	72,017
Chapeaux et bonnets.....	.....	8,704	.....	12,252	.....	16,106	.....	16,488	.....	12,904
Foin ..... ton'x	1,965	22,626	2,381	29,242	8,513	118,577	5,733	75,765	5,622	78,467
Peaux vertes, autres que fourrures.....	.....	6,926	.....	21,505	.....	27,457	.....	13,018	.....	2,758
Bijouterie	.....	.....	.....	11,584	.....	43,266	.....	47,131	.....	18,143
Vieux cordage..... quint.	160	200	2,886	2,185	404	226	.....	.....	.....	.....
Cuir et cuir ouvré—										
Semelles..... liv.	174,571	40,480	138,627	32,673	147,229	36,067	192,060	49,850	98,607	29,853
Empeignes ..... "	121,114	34,332	68,150	19,273	56,723	16,509	16,667	5,552	5,242	2,275
Tout autre cuir non ouvré..... "	5,753	1,825	46,924	13,209	17,046	5,774	42,921	12,590	53,339	15,192
Cuir ouvré—										
Bottes et souliers.....	.....	10,946	.....	4,357	.....	13,327	.....	13,137	.....	8,233
Harnais et sellerie.....	.....	1,405	.....	3,213	.....	2,107	.....	2,415	.....	627
Tout autre cuir ouvré	.....	5,759	.....	1,039	.....	1,771	.....	1,863	.....	494
Totaux, cuir, etc.....	.....	94,747	.....	73,764	.....	75,555	.....	85,407	.....	56,674

Chaux		309		2,759		5,432		641		133
Métaux et minéraux—										
Fer et acier et articles en—										
Instruments aratoires		5,814		2,486		6,244		4,848		6,899
Fontes, N.A.E.		6,172		6,846		7,144		6,272		6,169
Machines à gazoline	nomb.						550	76,280	871	98,562
Fusils, carabines et armes à feu de tout genre		869		227		1,614		165		20,332
Quincaillerie		12,672		16,465		18,512		24,572		25,066
Machinerie—										
Machines à coudre	nomb.	792	677	7,711	652	6,962	337	5,105	340	3,736
" à écrire	"	11	19	1,017	15	960	7	367	24	1,750
Toutes autres machines		18,862		35,466		111,824		56,560		21,628
Totaux, machineries		26,451		44,194		119,746		62,032		27,114
Fer en gueuse	tonn.	100	1	75					1,250	15,347
Poêles	nomb.	656	965	14,047	1,252	21,012	1,080	15,415	979	12,655
Acier et articles en									10,107	19,404
Tout autre fer, etc		268,534		141,313		162,960		158,911		67,974
Totaux, fer, etc		332,420		225,653		337,232		348,495		299,522
Etain et articles en		3,133		2,548		8,196		4,992		5,448
Tous autres métaux et minér., et art. en		15,836		10,591		14,232		14,270		11,608
Totaux, métaux et minér. ouvrés		351,389		238,792		359,660		367,757		316,578
Lait et crème:—										
Crème fraîche	gall.		92	92						
Lait et crème condensés	liv.	221,717	206,768	12,169	283,394	18,419	210,700	14,930	183,760	16,171
Tout autre lait, etc										
Totaux, lait, etc		13,110		12,261		18,419		14,930		16,171
Instruments de musique;—										
Orgues	nomb.	14	27	3,526	20	2,297	13	967	16	1,061
Pianos	"	3	2	350	3	454	3	850	6	1,216
Tous autres		60		253		215		2,809		2,108
Totaux, instruments de musique		1,496		4,129		2,966		4,626		4,385
Prélart	vgs carr.	46,724	45,402	7,037	57,940	8,774	53,791	7,880	49,707	6,914
Huiles:—										
Créosote	gall.						27,595	7,294		
Poisson	"	2,196	1,240	268	33,560	12,591	8,130	2,301	8,976	1,707
Huiles min. et ess. de pétrole raffinée	"	64,436	36,198	1,875	141,819	14,545	168,074	16,800	153,458	11,754
" de pieds de bœuf et aut. h. anim.	"	840			6,991	7,684	5,095	5,111	3,091	2,766
Naphtha et gazoline	"		91,660	12,336	85,012	17,383	173,196	39,429	160,148	36,777
Toutes autres huiles	"	79,154	39,585	8,216	28,446	9,946	38,320	12,572	37,854	9,938
Totaux, huiles	"	146,626	168,683	22,695	295,828	62,149	420,410	83,507	363,527	62,942

COMMERCE DU CANADA AVEC TERRE-NEUVE—*Suite.*

PRINCIPAUX ARTICLES EXPORTÉS DE TERRE-NEUVE—*Suite.*

ARTICLES.	1911.		1912.		1913.		1914.		1915.	
	Quantité.	Valeur.	Quantité.	Valeur.	Quantité.	Valeur.	Quantité.	Valeur.	Quantité.	Valeur.
		$		$		$		$		$
Peintures et vernis		45,254		38,326		57,807		57,896		43,890
Papier :—										
Feutre roul.	42,250	37,266	32,595	28,985	45,644	34,795	40,095	36,299	42,642	42,312
A imprimer liv.		13,185		8,358	331,320	6,797	6,200	175		
De tenture roul.	229,270	8,840	272,491	11,567	234,859	15,392	165,060	10,899	366,672	14,447
D'emballage liv.	191,560	3,771	90,141	4,533	7,372	266	101,378	3,917	54,739	2,462
Tout autre papier		13,408		14,344		17,751		16,610		13,924
Totaux, papier		76,470		67,787		75,001		67,900		73,145
Peintures				661				150		34
Plantes et arbres		260		1,354		418		1,636		2,255
Provisions :—										
Beurre liv.	235,328	57,350	304,388	76,764	241,102	65,062	298,280	80,611	438,421	121,694
Fromage "	338,425	39,855	347,183	44,435	463,630	63,900	406,047	53,984	495,998	68,522
Œufs douz.	34,857	8,688	34,214	9,285	68,127	18,960	44,789	13,352	38,060	11,464
Saindoux liv.	13,812	1,623	19,317	2,390	13,340	1,380	7,224	720	8,981	1,038
Viandes—										
Bacon "	9,659	1,481	8,939	1,184	22,149	3,651	23,478	4,117	31,935	4,779
Bœuf { Provenance canadienne "	446,620	40,895	634,560	54,552	742,534	58,787	264,610	24,382	428,864	42,951
Bœuf { " étrangère "	269,320	18,172	401,064	21,528	358,548	24,730	350,050	28,169	171,625	13,774
Jambon "	3,377	592	10,859	1,411	2,517	382	1,787	316	11,246	1,955
Viandes en boîtes "	9,000	1,344	33,025	3,241	3,844	276	77,500	8,672	22,000	1,295
Mouton "	13,357	1,356	15,088	1,329	9,937	869	8,520	989	26,322	2,785
Lard { Provenance canadienne "	194,786	18,599	255,831	29,586	354,404	37,353	142,700	15,759	128,088	13,419
Lard { " étrangère "	133,267	13,638	209,450	15,664	257,373	21,575	157,000	14,323	120,457	10,897
Volailles, préparées ou non		9,891		5,094		9,681		13,419		8,807
Toutes autres viandes		8,799		17,870		6,337		10,395		2,684
Totaux, provisions		222,283		284,333		312,943		269,208		306,064

Sel — Provenance canadienne	liv.	60,700	694	82,200	629	146,000	1,260	222,200	1,049	510,400	3,516
Sel — " étrangère	"	3,672,258	11,596	4,579,815	15,200	2,822,620	9,151	2,665,900	9,812	3,849,300	16,943
Effets de colons			12,403		13,523		12,399		16,244		27,754
Navires		7	17,700	7	18,441	10	34,185	8	24,525	5	13,500
Soie et soieries			2,298		2,674		2,472		2,183		1,777
Savon	liv.	29,081	1,699	17,529	1,686	22,924	1,382	21,341	1,570	42,860	2,373
Spiritueux et vins	galls	1,337	2,774	1,873	3,475	2,719	3,005	1,078	3,092	638	1,759
Amidon	liv.	7,520	424	14,540	642	4,722	255	24,605	1,181	12,868	714
Papeterie			5,613		5,099		9,028		6,021		10,640
Pierre et articles en			1,879		2,984		1,512		1,553		543
Sucre, mélasse, etc.—											
Confiseries	liv.			90,164	19,591	101,244	23,769		33,024		38,330
Mélasses — Canadienne	galls										
Mélasses — Etrangère	"	70,166	20,381	63,049	18,941	134,844	40,680	59,554	20,311	108,654	29,643
Tout autre sucre, etc			3,776		5,920		11,825		6,443		11,378
Totaux, sucre, etc			24,157		44,452		76,274		59,778		79,351
Suif	liv.	17,512	1,116	24,590	1,625	15,717	924	17,615	1,073	9,056	543
Goudron			24,893		8,729		7,014		7,006		5,596
Thé — Provenance canadienne	liv.										
Thé — " étrangère	"	82,015	13,861	115,342	20,307	97,529	18,310	116,059	25,017	111,094	24,324
Tabac			3,944		1,714		1,654		1,220		826
Malles et valises de toutes sortes					2,391		5,734		2,729		1,477
Légumes—											
En boîtes ou en conserves			1,641		3,624		1,418		3,194		2,582
Pommes de terre	boiss.	43,785	17,175	88,976	42,475	123,644	46,105	115,075	41,641	112,157	47,121
Navets	"	6,766	1,086	8,861	2,246	32,591	6,634	18,276	3,699	9,469	1,827
Autres légumes			6,215		8,268		19,367		11,878		10,904
Totaux, légumes			26,117		56,613		73,524		60,412		62,434
Bois et bois ouvré—											
Meubles			10,885		10,857		37,766		68,828		34,735
Billes			3,000		80		420				471
Bois de serv.—Mad., épin. bl. et autres..c. étal.		3	139					1	59		
Planches et madriers. ...M. pds		336	7,655	230	6,807	502	15,850	299	6,982	182	3,994
Solives et voliges	"	3	48	4	55			4	68	2	34
Bardeaux	M.	387	983	205	581	696	2,846	1,098	3,253	816	2,115
Autres bois			3,579		1,593		3,603		2,930		3,222
Bois carré—Chêne	ton'x	58	1,267	22	105						
Autre bois	"	59	316	53	555	112	1,173				
Allumettes et éclisses pour allumettes			19		66		33		85		26
Pulpe de bois			1,600								
Tout autre bois, etc			20,241		20,345		31,251		29,350		23,919
Total, bois et bois ouvré			49,732		41,044		92,942		111,555		68,516

COMMERCE DU CANADA AVEC TERRE-NEUVE—*Fin.*

PRINCIPAUX ARTICLES EXPORTÉS À TERRE-NEUVE—*Fin.*

ARTICLES.	1911.		1912		1913.		1914.		1915.	
	Quantité.	Valeur.	Quantité.	Valeur.	Quantité.	Valeur.	Quantité.	Valeur.	Quantité.	Valeur.
		$		$		$		$		$
Laine et lainages		10,966		18,957		24,380		26,971		17,958
Tous autres effets exportés		88,080		72,188		83,877		50,045		52,552
Récapitulation.										
Exportations—Provenance canadienne		3,714,332		4,131,602		4,472,717		4,508,090		3,976,160
" étrangère		160,338		151,955		254,805		232,555		216,303
Total, exportations (march.)		3,874,670		4,283,557		4,727,522		4,740,645		4,192,463
Monnaies et lingots		105		756		620		29,555		288,713
Total, exportations		3,874,775		4,284,313		4,728,142		4,770,200		4,481,176
" importations		1,819,082		1,842,046		2,058,097		1,842,387		1,245,680
Total du commerce		5,693,857		6,126,359		6,786,239		6,612,587		5,726,856

COMMERCE DU CANADA AVEC LA NOUVELLE-ZÉLANDE.

Sommaire des importations et exportations.

Années.	Importations. (Marchandises.)			Exportations. (Marchandises.)			Monnaies et lingots.		Totaux des importations et exportations.	Importations pour consommation. (Marchandises.)		
	Imposables.	En franchise	Totaux.	Provenance canadienne.	Provenance étrangère.	Totaux.	Importations.	Exportations.		Imposables.	En franchise	Droits perçus.
	$	$	$	$	$	$	$	$	$	$	$	$
1896	(Compris avec l'Australasie avant 1902, *voir* page 12.)											
1897												
1898												
1899												
1900												
1901												
1902	142	4,038	4,180	350,130	3,563	353,693	.....	.....	357,873	142	4,038	31
1903	311	41,592	41,903	450,567	11,971	462,538	.....	.....	504,441	301	41,876	97
1904	2,892	16,362	19,254	587,451	5,376	592,827	.....	.....	612,081	3,080	16,362	577
1905	13,107	38,169	51,276	532,382	8,251	540,633	.....	.....	591,909	11,307	38,819	2,021
1906	7,431	294,644	302,075	729,303	4,751	734,054	.....	.....	1,036,129	5,770	295,587	790
1907(9 mois)	9,654	166,432	176,086	653 323	3,466	656,789	.....	.....	832,875	8,839	166,719	1,359
1908	2,708	254,336	257,044	990,551	2,891	993,442	.....	.....	1,250,486	2,179	254,400	312
1909	10,559	194,572	205,131	993,939	2,962	996,901	.....	.....	1,202,032	8,094	194,623	1,322
1910	11,924	762,242	774,166	887,058	3,491	890,549	.....	.....	1,664,715	13,112	762,253	2,221
1911	128,497	785,111	913,608	999,277	5,093	1,004,370	.....	.....	1,917,978	121,636	785,468	17,010
1912	569,723	753,820	1,323,543	1,330,762	10,070	1,340,832	.....	.....	2,664,375	577,226	754,115	67,358
1913	1.602,982	1,463,603	3,066,585	1,694,408	3,685	1,698,093	.....	.....	4,764,678	1,601.625	1,465,078	193,085
1914	2,097,488	1,204,754	3,302,242	1,933,698	2,178	1,935,876	.....	.....	5,238,118	1,976,300	1,216,600	298,251
1915	1,298,969	2,607,493	3,906,462	2,619,556	4,299	2,623,855	.....	.....	6,530,317	1,296,343	2,612,273	164,941

COMMERCE DU CANADA AVEC LA NOUVELLE-ZÉLANDE—*Suite.*

Principaux articles importés de la Nouvelle-Zélande.

Articles.		1911.		1912.		1913.		1914.		1915.	
		Quantité.	Valeur.	Quantité.	Valeur	Quantité.	Valeur.	Quantité.	Valeur.	Quantité.	Valeur.
			$		$		$		$		$
Céréales	Imposables.	.....	.....	....	544	.....	3,659	.....	343	....	3,737
Drogues, teint. prép. chim., etc....	"	.....	.....	....	.....	.....	.....	.....	.....	.....	.....
	ex. de dr...	.....	6,644	. ...	.....	.....	6,083	....	10,138	.....	2,170
Lin, chanvre, jute et articles en—											
Chanvre, préparé ou non.....	ex. de dr. qtx	2,307	9,906	7,301	28,471	1,158	8,827	1,133	7,232	3,392	17,643
Tout autre lin, etc.....	imposables.	.....	.....	.. . .	.....	....	.....	.... ..	19	....	.....
	ex. de dr...	.....	... .	.....	.....	.....	.....	.....	....	.....	2,605
Totaux, lin.....	imposables.	.. ....	.....	.....	.....	.....	.....	.....	19	.....	.....
	ex. de dr...	....	9,906	.....	28,471	.....	8,827	.....	7,232	. ... ..	20,248
Fruits et noix.....	imposables.	..... .	255	... .	1,308	....	2,952	.....	.....	. .....	3,023
	ex. de dr...	....	....	.....	.....	....	....	.....	.....	....	.....
Fourrures et articles en	imposables.	....	.....	.....	.....	.....	.....	.....	.....	.....	.....
	ex. de dr...	.....	5,549	.....	.....	.....	.....	.....	.....	.....	.....
Peaux brutes, autres que fourrures..	" ...	.....	658,766	....	603,950	....	1,274,019	.....	955,999	.....	2,261,718
Métaux et articles en.....	imposables.	.....	20	.....	.....	.....	.....	.....	15	.....	20
	ex. de dr...	.....	.....	....	.....	.....	....	.. ..	.....	.....	187
Provisions :—											
Beurre	imp. liv.	489,359	118,014	2,121,862	561,623	6,016,902	1,543,218	7,012,147	1,737,728	4,918,512	1,223,631
Œufs.....	" douz.	.....	.....	.....	.....	7,980	2,865	10,320	3,720	49,350	12,923
Viandes :—											
Bacon et jambons, épaules et côtés...	" liv.	21,474	3,060	.....	.. . .	.....	.....	.....	.....	.....	.....
Bœuf frais, refroidi ou gelé.....	" "	.....	.....	.....	.....	404,150	26,731	4,124,252	269,420	412,489	26,545
Viandes en conserves, volailles et gi	" "	7,726	1,467	2,996	352	11,395	2,516	37,365	4,051	16,421	2,468

Extraits de viande et de bœuf non médicamentés, et soupes de tout genre	imposables.		3,624						76		
Mouton et agneau frais, refroidi ou gelé	imp. liv.	87	29	2,249	195	12,776	1,173	216,041	17,182	34	4
Volailles et gibiers	"				213		20		4,902		20
Toutes autres viandes	"		61		363		6,223		41,423		2,316
Autres provisions	"		153				1,845		18		676
Totaux, provisions	"		126,408		562,746		1,584,591		2,078,520		1,268,583
Présure	ex. de dr.										5,963
Enveloppes pour saucisses	imposables.				1,582		5,308		6,119		11,716
	ex. de dr.										
Graines	imposables.		623		1,940		2,927		3,827		6,812
	ex. de dr.										
Effets de colons	"		1,678		3,460		1,500		4,185		715
Légumes	imposables.		428		2		804		2,890		2,930
Laine et lainages—											
Laine et le poil du chameau, de l'alpaca et de la chèvre, et autres animaux semblables, lavée seulement, N.A.E.	ex. de dr.	liv. 432,413	101,849	512,872	116,858	791,180	171,584	871,515	226,986	1,186,586	316,340
Tous autres	imposables.				355		49		376		
	ex. de dr.										
Totaux, laine et lainages	imposables.				355		49		376		
	ex. de dr.		101,849		116,858		171,584		226,986		316,340
Tous autres articles importés	imposables.		763		1,246		2,692		5,379		2,148
	ex. de dr.		719		1,081		1,590		214		152
Récapitulation.											
Importations—Imposables			128,497		569,723		1,602,982		2,097,488		1,298,969
En franchise			785,111		753,820		1,463,603		1,204,754		2,607,493
Total, importations (march.)			913,608		1,323,543		3,066,585		3,302,242		3,906,462
Monnaies et lingots											
Total, importations			913,608		1,323,543		3,066,585		3,302,242		3,906,462
" exportations			1,004,370		1,340,832		1,698,093		1,935,876		2,623,855
Total du commerce			1,917,978		2,664,375		4,764,678		5,238,118		6,530,317

COMMERCE DU CANADA AVEC LA NOUVELLE-ZÉLANDE—*Suite.*

Principaux articles exportés à la Nouvelle-Zélande.

Articles.	1911.		1912.		1913.		1914.		1915.	
	Quantité.	Valeur.	Quantité.	Valeur.	Quantité.	Valeur.	Quantité.	Valeur.	Quantité.	Valeur.
		$		$		$		$		$
Animaux vivants						6,650		8,650		
Livres, photographies, etc		2,952		2,354		156		387		1,157
Céréales —										
Grain ;—										
Avoine boiss.			5,660	2,830						
Blé "	36	50	18	30					406,812	574,254
Tous autres "	3,380	683	40	55			76	170		
Totaux, grain "	3,416	733	5,718	2,915			76	170	406,812	574,254
Produits du grain—										
Son qtx			1,417	1,642			40	108		
Tous autres							11	68	3,849	21,684
Totaux, produits du grain			1,417	1,642				176		21,684
Céréales, autres—										
Céréales préparées		480		3,011		2,265		3,290		6,743
Toutes autres, N. A. E						41				
Totaux, céréales		1,213		7,568		2,306		3,636		602,681
Voitures, etc.—										
Automobiles nomb.	80	58,954	388	243,071	710	382,105	777	411,267	981	479,178
" parties d'				1,696		3,331		24,336		38,813
Bicyclettes, parties de		8,876		4,873		664		914		
Voitures nomb.	3	502	9	694	2	150	2	470		
" parties de		11,539		16,519		13,130		9,144		9,257
Toutes autres voitures, etc				1,272		244		90		565
Totaux, voitures, etc		79,871		268,125		399,624		446,221		527,813

Vêtements		14,472		9,188		16,497		35,657		41,412
Café			17,662	3,930						
Cordage, ficelle et câble		859		140		3,025				96
Coton et cotonnades, etc		6,056		3,671		1,542		27,182		33,966
Drogues, teintures, prod. chimiques, etc.—										
Acétate de chaux	liv.		76,660	1,550						
Carbure de calcium	"		1,202,030	32,095	90,880	2,046	262,900	7,887	896,400	27,192
Toutes autres drogues, etc		4,781		262		5,919		1,828		489
Total, drogues, etc		4,781		33,907		7,965		9,715		27,681
Poisson :—										
Homard en boîtes	liv.		5,068	1,040	1,080	465	1,864	616	2,450	815
Saumon, frais	"						504	45	100	10
" en boîtes	"	921,586	123,094	1,464,382	218,073	1,080,258	158,467	1,354,362	168,113	1,398,236	172,004
Tout autre				65		7		1,341		80
Totaux, poisson			123,094		219,178		158,939		170,115		172,909
Fruits et noix :-										
Pommes, vertes ou mûres	barils		386	952	4,157	16,984	7,930	34,516	4,873	21,454
Tous autres fruits et noix		40		300		820		1,361		8,638
Totaux, fruits et noix		40		1,252		17,804		35,877		30,092
Verre et verrerie		3,493		3,033		6,766		3,825		2,113
Poudre à canon et autres matières explosives		2,478		653		1,330				810
Gutta-percha, caoutchouc et articles en—										
Bottes et souliers		29,605		26,758		27,241		32,350		23,572
Vêtements								8,031		
Boyaux		4,902		3,222		2,752		2,123		2,062
Autres, N.A.E., etc		4,248		4,834		7,941		4,882		7,145
Totaux, gutta-percha, etc		38,755		34,814		37,934		47,386		33,779
Cuir et cuir ouvré—										
Bottes et souliers		100		829		165		102		1,028
Semelles et empeignes	liv.	64,590	20,355	78,955	25,738	78,096	28,175	56,569	23,786	148,849	57,845
Tous autres		667		1,652		3,809		1,857		74
Total, cuir et cuir ouvré		21,122		28,219		32,149		25,745		58,947

COMMERCE DU CANADA AVEC LA NOUVELLE-ZÉLANDE—*Suite.*

PRINCIPAUX ARTICLES EXPORTÉS À LA NOUVELLE-ZÉLANDE—*Suite.*

ARTICLES.	1911.		1912.		1913.		1914.		1915.	
	Quantité.	Valeur.	Quantité.	Valeur.	Quantité.	Valeur.	Quantité.	Valeur.	Quantité.	Valeur.
		$		$		$		$		$
Métaux et minéraux ouvrés—										
Fer et acier, et fer et acier ouvrés—										
Instruments aratoires—										
Cultivateurs.....nomb.	... .	.....	402	9,598	230	6,116	584	16,469	302	7,744
Semoirs mécaniques..... "	.....	.....	.....	.....	.....	.....	450	32,580	733	51,539
Herses..... "	1,251	14,476	549	8,361	614	17,439	843	29,852	857	20,728
Moissonneuses ..... "	533	56,648	290	29,442	700	74,489	482	51,606	270	28,485
Râteaux à foin..... "	.....	.....	292	5,952	95	3,229	290	6,391	311	6,269
Faucheuses..... "	308	9,504	414	13,797	500	17,539	362	15,544	485	14,314
Charrues..... "	1,010	27,584	1,248	14,933	591	9,513	616	9,098	732	12,243
Glaneuses ..... "	30	2,114	90	5,328	50	2,970	169	9,802	.....	.....
Autres instruments..... "	.....	48,540	.....	43,081	.....	157,135	.....	18,285	.....	10,282
Parties de	.....	35,832	.....	17,874	.....	20,359	.....	47,454	.....	24,938
Totaux, instruments aratoires.....	.....	194,698	.....	148,366	.....	308,789	.....	237,081	.....	176,542
Bouées à gaz, et parties de.....	.....	.....	.....	710	.....	.....	.....	.....	.....	.....
Fontes, N.A.E.....	.....	90	.....	279	.....	1,579	.....	.....	.....	.....
Fusils, carabines et armes à feu de tout genre.	.....	1,614	.....	248	.....	1,550	.....	103,937	.....	1,388
Quincaillerie.....	.....	15,660	.....	8,453	.....	2,892	.....	6,852	.....	10,708
Machinerie—										
Machines à coudre.....nomb.	.....	.....	1	30	18	315	.....	.....	.....	.....
" laver, domestiques et tordeuses.	.....	.....	.....	.....	.....	.....	.....	9,608	.....	7,905
Machinerie, N.A.E.....	.....	2,905	.....	2,772	.....	4,527	.....	8,676	.....	5,482
Totaux, machinerie.....	.....	2,905	.....	2,802	.....	4,842	.....	18,284	.....	13,387
Acier et articles en.....	.....	.....	.....	.....	.....	.....	.....	.....	35,737	60,315
Tout autre fer, etc.....	.....	84,515	.....	65,084	.....	193,267	.....	147,317	.....	132,188
Totaux, fer, etc.....	.....	299,482	.....	225,942	.....	512,919	.....	513,471	.....	394,528
Minérais et métaux divers ouvrés, ou non—										
Aluminum en barres, blocs, etc..... qtx	.....	.....	.....	.....	.....	.....	1,653	20,667	.....	.....

Plomb en gueuse	liv.	31,526	977								
Etain et articles en			2,845		771		775		529		368
Tous autres métaux et minéraux, etc			8,870		10,721		2,781		2,274		1,987
Totaux, métaux et minéraux ouvrés			312,174		237,434		516,475		536,941		396,883
Instruments de musique—											
Orgues	nomb.	152	9,360	193	15,186	127	7,815	129	9,388	127	7,484
Pianos	"			2	400	1	215	1	150	1	150
Tous autres									75		416
Totaux, instruments de musique			9,360		15,586		8,030		9,613		8,050
Huiles	galls.	7,186	1,872	2,880	823	7,000	2,010	7,483	2,240	8,097	877
Peintures et couleurs			1,341		1,661		1,295		1,497		1,912
Papier:—											
Feutre	roul.	110	136	740	437	10	25				
Papier à impression	liv.		163,228		271,321	17,396,525	341,627	20,960,100	427,206	25,549,300	509,907
Papier tenture	roul.	177,015	18,212	164,936	24,239	226,878	20,393	189,762	19,419	209,556	21,204
Emballage	liv.							273,838	10,834	60,000	1,800
Autre, N.A.E.			9,583		6,616		647		2,176		696
Totaux, papier			191,159		302,613		362,692		459,635		533,607
Provisions			467		645		631		1,833		
Sel	liv.	88,800	1,332	67,700	960	37,950	948				
Enveloppes de saucisses					1,120				1,212		4,476
Graines			37,470		31,187		11,935		30,931		25,969
Effets de colons			735		2,725		435		2,862		8,647
Spiritueux et vins:—											
Whisky	galls	1,310	4,038	1,157	3,564	254	805	1,160	3,557	1,246	3,762
Tous autres	"			332	478	1,100	875	2,300	703	5,663	4,095
Totaux, spiritueux et vins	"	1,310	4,038	1,489	4,042	1,354	1,680	3,460	4,260	6.909	7,857
Pierre			4,575		141				440		5,439
Tabac et tabac manufacturé			307		285		165				196
Légumes							25		235		275
Bois et bois ouvrés:—											
Bois de service;—											
Madriers, épinette blanche et autres	c. étal.			23	1,215						
Lattes, palis et piquets	M.	2,035	5,060	3,105	7,775	996	2,921	5,330	13,062		2,388
Planches et madriers	pds.	1,900	24,036	110	2,180	303	5,638	18	433	872	10,888
Tout autre bois de services			499		481		1,454		2,023		14,749

COMMERCE DU CANADA AVEC LA NOUVELLE-ZELANDE—*Fin.*

PRINCIPAUX ARTICLES EXPORTÉS À LA NOUVELLE-ZÉLANDE—*Fin.*

ARTICLES.	1911.		1912.		1913.		1914.		1915.	
	Quantité.	Valeur.	Quantité.	Valeur.	Quantité.	Valeur.	Quantité.	Valeur.	Quantité.	Valeur.
		$		$		$		$		$
Bois et bois ouvré—*Fin.*										
Bois ouvrés :—										
Portes, fenêtres et jalousies		1,092		2,473		200		1,193		4,754
Meubles		55,418		52,355		52,561		25,182		26,417
Seaux, cuves, barattes et autres ustensiles en bois		6,681		3,265		1,437		1,748		1,452
Bois de pulpe		278				940				
Tout autres bois ouvré		31,052		36,250		18,269		13,469		16,788
Totaux, bois et bois ouvré		124,116		105,994		83,420		57,110		77,436
Laine et lainages		911		15				46		2,785
Tous autres articles exportés		15,327		19,569		15,665		12,125		15,990
Récapitulation.										
Exportations—produits canadiens		999,277		1,330,762		1,694,408		1,933,698		2,619,556
" étrangers		5,093		10,070		3,685		2,178		4,299
Total, exportations (march.)		1,004,370		1,340,832		1,698,093		1,935,876		2,623,855
Monnaies et lingots										
Total, exportations		1,004,370		1,340,832		1,698,093		1,935,876		2,623,855
" importations		913,608		1,323,543		3,066,585		3,302,242		3,906,642
Total du commerce		1,917,978		2,664,375		4,764,678		5,238,118		6,530,317

COMMERCE DU CANADA AVEC LA SUÈDE ET LA NORVÈGE.

Sommaire des importations et des exportations.

Années fiscales.	Importations (Marchandises.)			Exportations (Marchandises.)			Monnaies et lingots.		Total des importations et exportations.	Importations pour la consommation. (Marchandises.)		
	Imposables.	En franchise	Totaux.	Provenance canadienne.	Provenance étrangère.	Totaux.	Importations.	Exportations.		Imposables.	En franchise	Droits perçus.
	$	$	$	$	$	$	$	$	$	$	$	$
1896	47,520	5,589	53,109	41,262	.....	41,262	.....	.....	94,371	39,561	5,589	7,659
1897	36,789	6,386	43,175	74,861	.....	74,861	.....	.....	118,036	41,777	6,386	8,303
1898	43,801	9,246	53,047	79,330	40	79,370	.....	.....	132,417	46,082	9,246	7,384
1899	35,284	3,841	39,125	120,244	55	120,299	.....	.....	159,424	34,971	3,841	5,293
1900	59,327	673	60,000	81,044	.....	81,044	.....	.....	141,044	58,951	673	9,684
1901	54,373	4,309	58,682	45,500	.....	45,500	.....	.....	104,182	54,029	4,313	8,825
1902	56,221	4,400	60,621	100,828	.....	100,828	.....	.....	161,449	56,078	4,400	9,448
1903	43,302	35,456	78,758	268,515	336	268,851	.....	.....	347,609	43,417	35,456	7,977
1904	48,971	144,798	193,769	426,543	102	426,645	.....	.....	620,414	47,674	144,798	10,149
1905	96,952	17,740	114,692	303,735	198	303,933	.....	.....	418,625	101,682	17,740	23,815

COMMERCE DU CANADA AVEC LA NORVÈGE.

Sommaire des importations et exportations.

1906	74,307	20,079	94,386	159,890	.....	159,890	.....	.....	254,276	68,030	20,079	18,709
1907 (9 mois)	57,329	5,371	62,700	170,516	528	171,044	.....	.....	233,744	52,837	5,371	17,112
1908	89,454	13,649	103,103	195,415	50	195,465	.....	.....	298,568	86,756	13,703	32,728
1909	121,620	5,135	126,755	218,961	.....	218,961	.....	.....	345,716	118,147	5,145	44,421
1910	154,489	13,810	168,299	487,147	.....	487,147	.....	.....	655,446	158,661	13,981	57,116
1911	385,215	40,948	426,163	412,915	20	412,935	.....	.....	839,098	385,761	42,096	117,581
1912	294,836	25,746	320,582	618,738	835	619,573	.....	.....	940,155	290,927	25,832	91,978
1913	423,148	61,502	484,650	673,304	727	674,031	.....	.....	1,158,681	426,606	61,533	146,807
1914	472,180	39,861	512,041	845,331	53	845,384	.....	.....	1,357,425	446,513	39,866	149,977
1915	319,931	68,878	388,809	1,000,715	75	1,000,790	.....	.....	1,389,599	316,744	68,903	107,105

COMMERCE DU CANADA AVEC LA NORVÈGE—*Suite.*

Principaux articles importés de la Norvège.

Articles.		1911.		1912.		1913.		1914.		1915.	
		Quantité.	Valeur.	Quantité.	Valeur.	Quantité.	Valeur.	Quantité.	Valeur.	Quantité.	Valeur.
			$		$		$		$		$
Ale, bière et porter	impos. galls			40	33						
Bottes, souilliers, pantouffes de tout genre, excepté en caoutchouc et en cuir	"		693		1,224		514		1,157		562
Cordages, corde et ficelle	"		13,511		3,775		5,725		1,636		1,065
	ex. de dr.										
Drogues, teint., prod. chimiq., etc.	imposables.				7		35				
	ex. de dr.		3,881		5,314		54,080		20,492		19,933
Appareils électriques	imposables.				423						
	ex. de dr.										
Articles pour pêcheries	imposables.		17				10		15		67
	ex. de dr.		1,894		1,770		1,714		3,742		4,481
Poisson:—											
Anchois, sardines, sprats et autres poissons conservés dans l'huile ou autrement	ex. de dr.		166,354		151,622		276,058		275,942		208,339
Morue, égrefin, lingue et merlan secs salés	impos. liv.	27,500	2,635	6,120	579						
Hareng, saumuré ou salé	" "	115,800	5,005	86,452	3,001	71,628	2,133	370,217	12,907	47,280	2,114
Hareng fumé	" "	1,500	68								
Tout autre poisson	imposables.		19,488		21,781		27,727		18,493		21,808
	ex. de dr.										
Totaux, poisson	imposables.		193,550		176,983		305,918		307,342		232,261
	ex. de dr.										
Fourrures	imposables.										
	ex. de dr.		3,214		262				4,875		
Verre et verrerie	imposables.		25		14		50				30
Peaux et peaux vert. autr. que fourr.	ex. de dr.		27,974		12,933				1,397		19,550
Cuir et cuir ouvré	imposables.		995		172				135		121
Marbre	ex. de dr.		5,395								

Métaux min. ouvrés et non ouv.:—											
Fer et acier et articles en :—											
Fer et acier en barres, laminés en roul. bottes, baguettes, y comp. barres rondes, ovales, carrées et plates, et les formes laminées, N.A.E.	impos. qtx	1,031	2,236	..	..	535	1,271	..	..	..	..
Machinerie	imposables	..	5,597	..	19,159	..	1,471	..	..	..	440
	ex. de dr.	..	..	..	..	..	..	..	..	..	..
Minerai, fer	ex de d. ton.	..	..	..	..	..	..	..	..	7,254	24,449
Tout autre fer, etc	imposables	..	11,295	..	3,218	..	2,324	..	959	..	640
	ex. de dr.	..	2,798	..	..	..	..	..	200	..	..
Totaux, fer, etc	imposables	..	19,128	..	22,377	..	5,066	..	959	..	1,080
	ex. de dr.	..	2,798	..	..	..	..	..	200	..	24,449
Tous autres métaux et minéraux et articles en	imposables	..	15	..	496	..	833	..	87	..	61
	ex. de dr.	..	..	..	1,515	..	3,976	..	7,485	..	..
Totaux, métaux, etc	imposables	..	19,143	..	22,873	..	5,899	..	1,046	..	1,141
	ex. de dr.	..	2,798	..	1,515	..	3,976	..	7,685	..	24,449
Huiles :—											
De poisson	imps. galls	8,320	8,102	10,397	9,632	25,951	13,833	13,572	11,575	9,227	5,673
	ex. de dr.	..	..	..	..	..	..	..	..	..	..
Toutes autres huiles	imposables	..	376	..	153	..	..	..	16	..	44
	ex. de dr.	..	..	..	..	..	..	..	..	..	..
Totaux, huiles	imposables	..	8,478	..	9,785	..	13,833	..	11,591	..	5,717
	ex. de dr.	..	..	..	..	..	..	..	..	..	..
Colis	imposables	..	4,847	..	2,571	..	3,580	..	3,695	..	1,783
Peintures	"	..	..	..	..	..	..	..	..	..	..
	ex. de dr.	..	..	..	1,300	..	..	..	..	..	400
Peintures et couleurs	imposables	..	340	..	190	..	723	..	312	..	755
	ex. de dr.	..	..	..	..	..	..	..	..	..	..
Papier et articles :—											
A imprimer	impos, liv.	43,287	1,222	98,720	2,490	48,792	1,341	37,331	1,266	7,300	205
D'emballage	" "	279,246	8,557	410,421	14,479	473,724	15,571	503,979	14,633	327,343	9,954
Tout autre papier, etc	"	..	27,848	..	43,270	..	32,473	..	50,935	..	31,226
	ex. de dr.	..	..	..	..	..	..	..	..	..	..
Totaux, papier, etc	imposables	..	37,627	..	60,239	..	49,385	..	66,774	..	41,385
	ex. de dr.	..	..	..	..	..	..	..	..	..	..
Provisions	imposables	..	..	..	1,455	..	1,109	..	2,228	..	1,661
Chiffons	ex. de dr.	..	..	..	1,046	..	..	..	..	..	..

COMMERCE DU CANADA AVEC LA NORVÈGE—*Suite*

PRINCIPAUX ARTICLES IMPORTÉS DE LA NORVÈGE—*Fin.*

ARTICLES.		1911.		1912.		1913.		1914.		1915.	
		Quantité.	Valeur.	Quantité.	Valeur.	Quantité.	Valeur.	Quantité.	Valeur.	Quantité.	Valeur.
			$		$		$		$		$
Vaisseaux et navires, chaudières pour navires, machines à vapeur, machinerie, etc	imposables		97,966				26,600		450		25,000
Spiritueux et vins	"		872		1,324		2,948		2,605		1,856
Pierre	"				5,121		324		976		
	ex. de dr.		900		1,508		831		706		
Bois et bois ouvré	imposables		1,284		6,865		5,844		69,997		6,148
	ex. de dr.				21						
Tous autres articles importés	imposables		472		1,782		651		2,221		379
	ex. de dr.		287		77		901		964		65
Récapitulation.											
Importations—imposables			385,215		294,836		423,148		472,180		319,931
exemptes de droits			40,948		25,746		61,502		39,861		68,878
Total, importations (march.)			426,163		320,582		484,650		512,041		388,809
Monnaies et lingots											
Total, importations			426,163		320,582		484,650		512,041		388,809
" exportations			412,935		619,573		674,031		845,384		1,000,790
Total du commerce			839,098		940,155		1,158,681		1,357,425		1,389,599

Principaux articles exportés en Norvège.

Articles.		1911.		1912.		1913.		1914.		1915.	
		Quantité.	Valeur.	Quantité.	Valeur.	Quantité.	Valeur.	Quantité.	Valeur.	Quantité.	Valeur.
			$		$		$		$		$
Animaux, vivants											5,000
Céréales :—											
Son	qtx	1,002	898	6,005	7,584			111	138		
Céréales préparées			43,372		99,640		36,919		61,122		45,786
Farine d'avoine	barils			177	751	562	2,178	28	149		
Seigle	boiss.									7,141	7,313
Farine de blé	barils	75,529	339,579	110,557	469,018	137,736	614,064	169,233	742,010	188,066	808,941
Totaux, céréales			383,849		576,993		653,161		803,419		862,040
Voitures :—Automobiles	nomb.							1	1,596		
Houille	tonn.									672	2,662
Poisson :—											
Homards en boîtes	liv.	33,190	10,096	39,230	12,860	26,030	7,681	36,650	14,414	54,546	22,887
Saumon, en boîtes	"			15,600	1,350	19,200	1,200	13,200	888		
Tout autre							50				
Totaux, poisson			10,096		14,210		8,931		15,302		22,887
Gutta-percha, caoutchouc, etc			522		164						2,088
Cuir et cuir ouvré			2,038				25				
Métaux et minéraux ouvrés :—											
Fer et acier, et fer et acier ouvrés :—											
Instruments aratoires			12,265		7,102		5,716		13,011		11,606
Autres produits du fer et de l'acier			1,955		3,856		2,142		1,956		1,470
Tous autres métaux, minerai, etc							450		100		
Totaux, métaux, etc			14,220		10,958		8,308		15,067		13,076
Instruments de musique					235		301		63		
Huiles								8,837	7,973	156,315	88,617
Peintures et vernis			75				1,817		1,341		1,470
Effets de colons			1,865		435		80		50		500

COMMERCE DU CANADA AVEC LA NORVÈGE—*Fin.*

PRINCIPAUX ARTICLES EXPORTÉS EN NORVÈGE—*Fin.*

ARTICLES.	1911.		1912.		1913.		1914.		1915.	
	Quantité.	Valeur.	Quantité.	Valeur.	Quantité.	Valeur.	Quantité.	Valeur.	Quantité.	Valeur.
		$		$		$		$		$
Bois et bois ouvrés :—										
Planches et madriers..... M. pds	.....	.....	404	14,999	.....	.....	.....	.....	.....	.....
Tout autre bois et bois ouvré	.....	.....	.....	.....	.....	.....	.....	97	.....	.....
Totaux, bois, etc.....	.....	.....	.....	14,999	.....	.....	.....	97	.....	.....
Tous autres articles exportés.....	.....	270	.....	1,579	.....	1,408	.....	476	.....	2,450
Récapitulation.										
Exportations—canadiennes.....	.....	412,915	.....	618,738	.....	673,304	.....	845,331	.....	1,000,715
" étrangères.....	.....	20	.....	835	.....	727	.....	53	.....	75
Total, exportations (march.).....	.....	412,935	.....	619,573	.....	674,031	.....	845,384	.....	1,000,790
Monnaies et lingots.....	.....	.....	.....	.....	.....	.....	.....	.....	.....	.....
Total, exportations.....	.....	412,935	.....	619,573	.....	674,031	.....	845,384	.....	1,000,790
" importations.....	.....	426,163	.....	320,582	.....	484,650	.....	512,041	.....	388,809
Total du commerce.....	.....	839,098	.....	940,155	.....	1,158,681	.....	1,357,425	.....	1,389,599

COMMERCE DU CANADA AVEC PANAMA.

SOMMAIRE DES IMPORTATIONS ET EXPORTATIONS.

Années fiscales.	IMPORTATIONS. (Marchandises.)			EXPORTATIONS. (Marchandises.)			MONNAIES ET LINGOTS		Totaux des importations et exportations	IMPORTATIONS POUR LA CONSOMMATION. (Marchandises.)		
	Imposables.	En franchise	Total.	Provenance canadienne.	Provenance étrangère.	Total.	Importations.	Exportations.		Imposables.	En franchise	Droits perçus.
	$	$	$	$	$	$	$	$	$	$	$	$
1896	(Compris avec la Colombie avant 1904, voir page 116.)											
1897												
1898												
1899												
1900												
1901												
1902												
1903												
1904				6,549		6,549			6,549			
1905				39,066	35	39,101			39,101			
1906				58,654	756	59,410			59,410			
1907 (9 mois)				71,990	75	72,065			72,065			
1908				90,535	1,783	92,318			92,318			
1909				80,283	14	80,297			80,297			
1910				135,160	338	135,498			135,498			
911				315,522	5,918	321,440			321,440			
912				224,649	4,609	229,258			229,258			
913				191,953	14,845	206,798			206,798			
1914				222,741	953	223,694			223,694			
1915				125,630	3,406	129,036			129,036			

COMMERCE DU CANADA AVEC PANAMA—*Fin.*

Principaux articles exportés à Panama.

Articles.	1911.		1912.		1913.		1914.		1915.	
	Quantité.	Valeur.	Quantité.	Valeur.	Quantité.	Valeur.	Quantité.	Valeur.	Quantité.	Valeur.
		$		$		$		$		$
Céréales :—										
Avoine.....boiss.			1,000	500						
Pois..."	6,930	9,397	4,080	5,244			12	25	18	40
Farine de blé..brls	1,415	7,511	1,155	5,854	4,754	21,187	8,071	34,170	2,125	10,273
Toutes autres céréales		40				220				
Totaux, céréales		16,948		11,598		21,407		34,195		10,313
Balais et plumeaux				1,553		5,274				
Brosses de tout genre				113						66
Houille.....tonnes.									1,031	3,891
Coton et produits du		1,905		225						
Drogues, produits chimiques, etc.		3,376		3,130		2,438		3,416		710
Poisson :—										
Morue, séchée et salée.....qtx	28,550	166,064	24,445	176,279	20,520	128,638	18,993	133,703	9,721	67,861
Hareng mariné.....brls	52	181	56	250	90	511	90	363	60	269
" fumé.....liv.	21,250	671	13,050	436	25,674	744	39,130	1,103	18,493	764
Maquereau, mariné.....brls	964	17,541	610	6,927	704	8,354	1,217	13,550	977	11,071
Poisson de mer..."	70	350	32	215	86	423	76	363	24	127
Saumon en boîtes.....liv.	1,000	100	7,200	600						
" mariné.....brls	48	813	57	923	155	2,073	259	3,350	221	2,823
Tout autre				60						
Totaux, poisson, etc.		185,720		185,690		140,743		152,432		82,915
Verre et verrerie		15		467		450		1,092		
Foin.....tonnes.			20	367						

Bijouterie				5,915		6,850		6,374		1,881
Métaux, minéraux, et leurs produits ouvrés		5,346		1,027		809		689		181
Lait et crème condensés		28,590								
Papier		2,060		2,699		3,423		5,264		12,973
Provisions :—										
Beurre	liv. 85,130	24,746	42,679	13,310	34,833	10,901	13,364	4,078	14,020	4,888
Toutes autres provisions		112						208		
Totaux, provisions		24,858		13,310		10,901		4,286		4,888
Spiritueux et vins		48,448		732		12,045		15,221		10,812
Pierre		66		52		30		80		46
Légumes		592		1,370		1,373		475		333
Bois et bois ouvrés		915		901		200				
Tous autres articles exportés		2,601		109		855		170		27
Récapitulation.										
Exportations, produits canadiens		315,522		224,649		191,953		222,741		125,630
" " étrangers		5,918		4,609		14,845		953		3,406
Total, exportations (march.)		321,440		229,258		206,798		223,694		129,036
Monnaies et lingots										
Total, exportations		321,440		229,258		206,798		223,694		129,036
" importations										
Total du commerce		321,440		229,258		206,798		223,694		129,036

COMMERCE DU CANADA AVEC LE PÉROU.

Sommaire des importations et exportations.

Années fiscales.	Importations. (Marchandises.)			Exportations. (Marchandises.)			Monnaies et lingots.		Totaux des importations et des exportations.	Importations pour la consommation. (Marchandises.)		
	Imposables.	En franchise.	Totaux.	Provenance canadienne.	Provenance étrangère.	Totaux.	Importations.	Exportations.		Imposables.	En franchise.	Droits perçus.
	$	$	$	$	$	$	$	$	$	$	$	$
1896	1,026		1,026						1,026	1,026		438
1897	106,816		106,816	35,535		35,535			142,351	28,888		4,498
1898	350,875	25	350,900	3,685		3,685			354,585	423,558	25	99,082
1899		25	25	44,328	105	44,433			44,458	86,110	25	25,371
1900		173	173	22,699	172	22,871			23,044		173	
1901	413,373	12	413,385	32,034		32,034			445,419	291,010	12	89,219
1902	19,498		19,498	45,744	49	45,793			65,291	235,314		78,522
1903	157,864		157,864	67,210		67,210			225,074	80,343		33,658
1904	279,394		279,394	30,311		30,311			309,705	187,985		70,054
1905	175,300		175,300	58,785	6	58,791			234,091	70,409		25,926
1906	70,143		70,143	40,080		40,080			110,223	188,852		74,720
1907(9 mois)		20	20	69,065		69,065			69,085	22,413	20	7,696
1908		20	20	117,445	1,060	118,505			118,525	51,411	20	22,012
1909		250	250	108,452		108,452			108,702		250	
1910	41,580		41,580	15,737		15,737			57,317	41,580		11,734
1911	163,251	2,665	165,916	34,466		34,466			200,382	64,974	2,665	18,587
1912	74,126		74,126	12,825	48	12,873			86,999	167,136		60,332
1913	429,581		429,581	11,120		11,120			440,701	314,686		109,333
1914	647,632	1,000	648,632	11,817		11,817			660,449	747,546	1,000	221,869
1915	1,359,940	86,696	1,446,636	13,141		13,141			1,459,777	1,407,350	86,696	395,405

Principaux articles importés du Pérou.

Articles.		1911.		1912.		1913.		1914.		1915.	
		Quantité.	Valeur.	Quantité.	Valeur.	Quantité.	Valeur.	Quantité.	Valeur.	Quantité.	Valeur.
			$		$		$		$		$
Café	ex. de dr. liv.	21,350	2,665								
Huiles:—											
Pétrole brut, huiles pour chauffage et gaz, pesanteur .8235 ou plus à 60 degrés	" gall.									3,355,940	86,521
Sucre, N.A.E., non au-dessus du nº 16 E.H., en couleur	imp	6,558,700	163,251	3,203,200	74,126	19,429,800	429,581	31,471,000	647,403	51,403,031	1,358,662
Tous autres articles importés	imposables.								229		1,278
	ex. de dr.								1,000		175
Récapitulation.											
Importations—imposables			163,251		74,126		429,581		647,632		1,359,940
" exemptes de droits			2,665						1,000		86,696
Total, importations (march.)			165,916		74,126		429,581		648,632		1,446,636
Monnaies et lingots											
Total, importations			165,916		74,126		429,581		648,632		1,446,636
" exportations			34,466		12,873		11,120		11,817		13,141
Total du commerce			200,382		86,999		440,701		660,449		1,459,777

COMMERCE DU CANADA AVEC LE PÉROU—*Fin.*

Principaux articles exportés au Pérou.

Articles.	1911.		1912.		1913.		1914.		1915.	
	Quantité.	Valeur.	Quantité.	Valeur.	Quantité.	Valeur.	Quantité.	Valeur.	Quantité.	Valeur.
		$		$		$		$		$
Livres, photographies, etc		50						35		
Céréales		1,179		255		775		863		
Houille tonnes			1,052	3,682						
Drogues, produits chimiques, etc		5,447		3,896		5,730		3,842		
Poisson		1,918		225						
Poudre, etc		12		112						
Métaux et minéraux et leurs produits ouvrés—										
Machinerie				126		80		2,097		
Tous autres métaux, etc		2,527		2,442				1,872		320
Papier		1,387		1,024		322		688		11,020
Spiritueux et vins galls	195	593	324	1,028	1,180	3,689	576	1,860	364	1,166
Bois et bois ouvrés—										
Planches et madriers M pds	1,417	20,917							54	597
Tous autres bois, etc		340								
Tous autres articles exportés		96		83		524		560		38
Récapitulation.										
Exportations—provenance canadienne		34,466		12,825		11,120		11,817		13,141
" étrangère				48						
Total, exportations (march.)		34,466		12,873		11,120		11,817		13,141
Monnaies et lingots										
Total, exportations		34,466		12,873		11,120		11,817		13,141
" importations		165,916		74,126		429,581		648,632		1,446,636
Total du commerce		200,382		86,999		440,701		660,449		1,459,777

COMMERCE DU CANADA AVEC LES PHILIPPINES.

Sommaire des importations et exportations.

Années fiscales.	Importations. (Marchandise.)			Exportations. (Marchandise.)			Monnaies et lingots.		Totaux des importations et des exportations	Importations pour la consommation. (Marchandise.)		
	Imposables.	En franchise	Totaux.	Provenance canadienne.	Provenance étrangère.	Totaux.	Importations.	Exportations.		Imposables.	En franchise	Droits perçus.
	$	$	$	$	$	$	$	$	$	$	$	$
1896	(Non indiqué séparément avant 1900.)											
1897												
1898												
1899												
1900	14,584		14,584	883		883			15,467	13,255		45,011
1901	14,987	20	15,007	18,097	2,643	20,740			35,747	10,615	20	22,106
1902	9,677	80	9,757	43,030	2,517	45,547			55,304	9,832	124	30,172
1903	14,305		14,305	39,382	243	39,625			53,930	11,486		33,807
1904	15,051		15,051	33,996		33,996			49,047	13,721		36,972
1905	12,010		12,010	62,893	35	62,928			74,938	9,899	12	32,595
1906	8,207	50	8,257	4,686		4,686			12,943	10,541	138	33,236
1907 (9 mois)	17,011		17,011	1,196		1,196			18,207	9,750	38	24,854
1908	11,391		11,391	180,614		180,614			192,005	10,970	61	25,885
1909	9,879	4	9,883	129,862		129,862			139,745	10,175	81	26,224
1910	4,513	28,493	33,006	169,037	178	169,215			202,221	7,176	28,614	22,244
1911	7,900	30,401	38,301	58,305		58,305			96,606	6,421	30,583	18,367
1912	3,863	66,020	69,883	22,431	93	22,524			92,407	4,405	66,441	13,660
1913	4,795	19,323	24,118	75,404		75,404			99,522	4,227	19,413	13,723
1914	5,129	800	5,929	60,806		60,806			66,735	4,838	877	14,433
1915	1,399	3,976	5,375	41,574		41,574			46,949	2,177	4,027	6,995

COMMERCE DU CANADA AVEC LES PHILIPPINES—*Fin.*

Principaux articles exportés aux Philippines.

Articles.	1911.		1912.		1913.		1914.		1915.	
	Quantité.	Valeur.	Quantité.	Valeur.	Quantité.	Valeur.	Quantité.	Valeur.	Quantité.	Valeur.
		$		$		$		$		$
Chanvre, lin et articles en ... imposables.										
Chanvre, lin et articles en ... ex. de dr.		10,178		3,441						3,878
Herbe de manille ... " qtx	3,379	17,978	9,266	61,628	2,838	18,285				
Emballages ... imposables,		157		74		63		50		20
Plantes et arbres ... "										
Plantes et arbres ... ex. de dr.		100		166		447		473		38
Effets de colons ... "				100						60
Tabac et produits du :—										
Cigarettes ... impos. liv.	276	275	69	84			44	9		
Cigares ... " "	6,565	7,468	3,787	3,705	4,449	4,732	4,901	4,743	1,213	1,361
Bois et bois ouvrés ... "								128		18
Bois et bois ouvrés ... ex. de dr.		2,145		685		591		277		
Tous autres articles importés ... imposables.								199		
Tous autres articles importés ... ex. de dr.								50		
Récapitulation.										
Importations—imposables		7,900		3,863		4,795		5,129		1,399
exemptes de droits		30,401		66,020		19,323		800		3,976
Totaux, importations (march.)		38,301		69,883		24,118		5,929		5,375
Monnaies et lingots										
Total, importations		38,301		69,883		24,118		5,929		5,375
" exportations		58,305		22,524		75,404		60,806		41,574
Total du commerce		96,606		92,407		99,522		66,735		46,949

Principaux articles importés des Philippines.

Articles.	1911.		1912.		1913.		1914.		1915.	
	Quantité.	Valeur.	Quantité.	Valeur.	Quantité.	Valeur.	Quantité.	Valeur.	Quantité.	Valeur.
		$		$		$		$		$
Livres, photographies, etc		479		724		160		435		405
Céréales:—										
Avoine boiss.	55,943	44,785	23,084	12,380	122,580	62,939	86,036	40,397	35,634	18,717
Toutes autres						6,203		5,253		
Totaux, céréales		44,785		12,380		69,142		45,650		18,717
Charbon tonnes			807	2,824					1.502	5,257
Drogues, teintures, produits chimiques, etc				93				432		
Poissons:—										
Saumon en boîtes liv.					7,200	400	24,096	1,005	1,502	
Tout autre poisson										
Totaux, poissons						400		1,005		
Fruits et noix		310		273						
Métaux et minéraux et leurs produits ouvrés		1,899						256		
Lait et crème condensés liv.									18,430	746
Papier								6,162		10,549
Spiritueux et vins galls	3,227	10,536	1,832	6,039	880	2,851	2,109	6,866	1,678	5,351
Légumes		270				1,144				
Bois et bois ouvrés		10								549
Tous autres articles exportés		16		191		1,707				
Récapitulation.										
Exportations—produits canadiens		58,305		22.431		75,404		60,806		41,574
" étrangers				93						
Total, exportations (march.)		58,305		22,524		75,404		60,806		41,574
Monnaies et lingots										
Total, exportations		58,305		22,524		75,404		60,806		41,574
" importations		38,301		69,883		24,118		5,929		5,375
Total du commerce		96,606		92,407		99,522		66,735		46,949

COMMERCE DU CANADA AVEC PORTO-RICO.

SOMMAIRE DES IMPORTATIONS ET EXPORTATIONS.

Années fiscales.	Importations. (Marchandises.)			Exportations. (Marchandises.)			Monnaies et lingots.		Totaux des importations et exportations.	Importations pour la consommation. (Marchandises.)		
	Imposables.	En franchise.	Total.	Provenance canadienne.	Provenance étrangère.	Total.	Importations.	Exportations.		Imposables.	En franchise.	Droits perçus.
	$	$	$	$	$	$	$	$	$	$	$	$
1896	(Compris avec "Cuba et Porto Rico" avant 1900, *voir* page 120.)											
1897												
1898												
1899												
1900	309,856	3,890	313,746	440,947	3,733	444,680	.....	.....	758,426	294,053	4,679	20,930
1901	237,311	63	237,374	302,289	25	302,314	.....	.....	539,688	269,042	309	16,094
1902	263,436	251	263,687	461,901	15,575	477,476	.....	.....	741,163	282,289	613	22,667
1903	287,170	1,800	288,970	462,527	1,976	464,503	.....	.....	753,473	300,857	2,104	25,108
1904	295,191	1,846	297,037	424,948	.....	424,948	.....	.....	721,985	255,192	2,083	17,123
1905	355,450	595	356,045	414,342	740	415,082	.....	.....	771,127	290,118	656	20,540
1906	211,174	457	211,631	514,055	585	514,640	.....	.....	726,271	272,011	556	19,779
1907(9 mois)	42,280	.....	42,280	420,642	.....	420,642	.....	.....	462,922	131,557	22	12,208
1908	6,480	252	6,732	540,414	3,300	543,714	.....	.....	550,446	7,497	415	1,449
1909	2,798	.....	2,798	502,680	.....	502,680	.....	.....	505,478	458	84	63
1910	41,271	990	42,261	526,719	9,535	536,254	.....	.....	578,515	43,263	1,154	13,346
1911	48	140	188	504,005	2,759	506,764	.....	.....	506,952	64	140	212
1912	153	635	788	689,424	196	689,620	.....	.....	690,408	198	635	427
1913	.....	99	99	609,375	2,431	611,806	.....	.....	611,905	.....	99	.....
1914	22	1,591	1,613	542,962	324	543,286	.....	.....	544,899	22	1,591	30
1915	.....	.....	.....	468,698	.....	468,698	.....	.....	468,698	.....	.....	.....

Principaux articles importés de Porto-Rico.

Articles.		1911.		1912.		1913.		1914.		1915.	
		Quantité.	Valeur.	Quantité.	Valeur.	Quantité.	Valeur.	Quantité.	Valeur.	Quantité.	Valeur.
			$		$		$		$		$
Café	imp. liv.										
	ex. de dr. "			1,050	272	200	36	10,000	1,561		
Fruits et noix	imposab.										
	ex. de dr.				153				30		
Colis	imposab.		2								
Effets de colons	ex. de dr.		140		210						
Sucre et mélasses—											
Sucre	imp. liv.	100	4								
Sirop et mélasse	" gal.										
Totaux, sucre, etc.	"		4								
Tous autres articles importés	imposab.		42		153				22		
	ex. de dr.						63				
Récapitulation.											
Importations—imposables			48		153				22		
exemptes de droits			140		635		99		1,591		
Total, importations (march.)			188		788		99		1,613		
Monnaies et lingots											
Total, importations			188		788		99		1,613		
" exportations		506,764		689,620		611,806		543,286		468,698	
Total du commerce		506,952		690,408		611,905		544,899		468,698	

COMMERCE DU CANADA AVEC PORTO-RICO—*Fin.*

Principaux articles exportés à Porto-Rico.

Articles.		1911.		1912.		1913.		1914.		1915.	
		Quantité.	Valeur.	Quantité	Valeur.	Quantité.	Valeur.	Quantité.	Valeur.	Quantité.	Valeur.
			$		$		$		$		$
Livres, photographies, etc			1,015		633		6		60		3
Céréales :—											
Avoine	boiss.	200	100								
Toutes autres			70								841
Totaux, céréales			170								841
Poisson :—											
Morue, salée sèche	Prov. canadienne. qtx.	73,116	424,890	93,508	617,625	90,386	555,523	76,093	511,652	63,820	429,046
	" étrangère.. "	449	2,174	54	196	579	2,269				
Hareng, saumuré	brls.	7,401	26,758	4,061	18,374	2,534	10,006	3,061	12,224	3,326	14,892
" fumé	liv.							500	15	973	44
Tout autre					160		96		851		2,984
Totaux, poisson			453,822		636,355		567,894		524,742		446,966
Foin	tonnes.					119	1,311	60	435	42	354
Métaux et minéraux, et articles en			132		13		43				225
Papier à imprimer	qtx							3,169	6,267	2,579	5,209
Papeterie			1,858		1,841		2,463		1,171		860
Légumes :—											
Pommes de terre	boiss.	331	158	327	273			325	200		
Tous autres											
Totaux, légumes			158		273				200		

Bois et bois ouvré :—											
Voliges et solives	M. pds			75	1,125						
Planches et madriers	"	2,885	47,668	3,188	49,166	2,484	40,065	668	10,121	846	13,904
Bardeaux	M	89	175	42	85			50	100	80	210
Allumettes et éclisses à allumettes			1,345								
Tout autre bois et bois ouvré			10		12						
Totaux, bois et bois ouvré			49,198		50,388		40,065		10,221		14,114
Tous autres effets exportés			411		117		24		190		126
Récapitulation.											
Exportations—produits canadiens			504,005		689,424		609,375		542,962		468,698
" étrangers			2,759		196		2,431		324		
Total, exportations (march.)			506,764		689,620		611,806		543,286		468,698
Monnaies et lingots											
Total, exportations			506,764		689,620		611,806		543,286		468,698
" importations			188		788		99		1,613		
Total du commerce			506,952		690,408		611,905		544,899		468,698

COMMERCE DU CANADA AVEC L'AFRIQUE PORTUGAISE.

Sommaire des importations et exportations.

Années fiscales.	Importations. (Marchandises.)			Exportations. (Marchandises.)			Monnaies et lingots.		Totaux des importations et exportations.	Importations pour la consommation. (Marchandises.)		
	Imposables.	En franchise	Total.	Provenance canadienne.	Provenance étrangère.	Total.	Importations.	Exportations.		Imposables.	En franchise	Droits perçus.
	$	$	$	$	$	$	$	$	$	$	$	$
1896	46,503		46,503	41,666		41,666			88,169	46,563	33	22,270
1897	38,163	292	38,455	27,471	9,274	36,745			75,200	45,300	292	23,192
1898	47,875	3,767	51,642	87,835		87,835			139,477	43,552	3,767	20,606
1899	63,400	4,101	67,501	29,641		29,641			97,142	59,195	4,101	25,559
1900	68,930	4,464	73,394	115,016		115,016			188,410	68,321	4,464	28,549
1901	96,133	4,642	100,775	85,375	28	85,403			186,178	91,626	4,678	37,139
1902	120,606	17,913	138,519	105,495		105'495			244,014	111,333	18,046	42,701
1903	106,315	16,013	122,328	164,184		164,184			286,512	113,142	16,050	45,912
1904	93,968	12,408	106,376	109,340		109,340			215,716	88,292	12,421	41,226
1905	82,463	18,345	100,808	128,921	72	128,993			229,801	79,917	18,371	39,295
1906	122,267	15,381	137,648	89,598		89,598			227,246	113,203	15,401	44,717
1907(9 mois)	113,301	12,283	125,584	154,538		154,538			280,122	115,770	12,314	43,941
1908	135,067	19,167	154,234	46,865		46,865			201,099	128,040	19,216	54,079
1909	103,923	14,945	118,868	48,833		48,833			167,701	107,322	14,961	48,470
1910	123,793	14,369	138,162	59,731		59,731			197,893	126,114	14,408	54,590
1911	162,470	24,536	187,006	88,088		88,088			275,094	161,769	24,611	75,334
1912	199,118	58,157	257,275	70,390		70,390			327,665	201,352	58,190	90,568
1913	291,551	69,247	360,798	49,142		49,142			409,940	273.957	69,292	119,061
1914	260,566	21,067	281,633	55,481		55,481			337,114	256,168	21,213	113,336
1915	200,072	19,177	219,249	25,206	763,279	788,485			1,007,734	196,395	19,213	87,207

COMMERCE DU CANADA AVEC LE PORTUGAL.

Principaux articles importés du Portugal.

Articles.		1911.		1912.		1913.		1914.		1915.	
		Quantité.	Valeur.	Quantité.	Valeur.	Quantité.	Valeur.	Quantité.	Valeur.	Quantité.	Valeur.
			$		$		$		$		$
Coton et cotonnades	imposables.		320		429		4,691		6,196		5,635
Drogues, etc	"		154		870		43		1		
	ex. de dr.										
Poisson	imposables.		8,371		4,407		7,443		9,916		9,846
Lin, chanvre et jute	"		689		5,860		7,599		11,253		4,681
	ex. de dr.										
Fruits et noix—											
Figues	imp. liv.	455,876	12,322	822,241	20,330	840,880	23,925	377,182	11,182	352,921	10,143
Tous autres	imposables.								170		
Totaux, fruits	"		12,322		20,330		23,925		11,352		10,143
Chiffons	ex. de dr. qtx	5,181	6,484	36,978	40,883	47,527	54,122	5,966	9,373	8,311	16,128
Sel	" "	35,694	4,896			19,200	2,436				
Spiritueux et vins—											
Vins, non mousseux	ex. de dr. qtx	65,361	95,738	81,472	111,963	115,292	168,345	107,186	154,711	82,982	115,177
Tous autres spiritueux et vins	imposables.						250				241
Totaux, spiritueux et vins	"		95,738		111,963		168,595		154,711		115,418
Légumes	"		232		1,408		1,349		125		
Bois et bois ouvré—											
Bouchons de liège et articles en bois ou écorce de liège	imposables.		43,113		53,477		76,743		64,950		52,964
	ex. de dr.		13,156		17,274		12,689		11,645		3,049
Tous autres bois et bois ouvré	imposables.		5								70
	ex. de dr.										
Totaux, bois et bois ouvré	imposables.		43,118		53,477		76,743		64,950		53,034
	ex. de dr.		13,156		17,274		12,689		11,645		3,049

COMMERCE DU CANADA AVEC LE PORTUGAL.

PRINCIPAUX ARTICLES IMPORTÉS DU PORTUGAL—*Fin.*

ARTICLES.	1911.		1912.		1913.		1914.		1915.	
	Quantité.	Valeur.	Quantité.	Valeur.	Quantité.	Valeur.	Quantité.	Valeur.	Quantité.	Valeur.
		$		$		$		$		$
Tous autres articles importés..... Imposables.	.....	526	.....	374	.....	1,163	.....	2,062	.....	1,315
ex. de dr.	.....	.....	.....	.....	.....	.....	.....	49	.....	.....
Récapitulation.										
Exportations—imposables.....	.....	162,470	.....	199,118	.....	291,551	.....	260,566	.....	200,072
exemptes de droits	.....	24,536	.....	58,157	.....	69,247	.....	21,067	.....	19,177
Total, exportations (march.).	.....	187,006	.....	257,275	.....	360,798	.....	281,633	.....	219,249
Monnaies et lingots.	.....	.....	.....	.....	.....	.....	.....	.....	.....	.....
Total, exportations.	.....	187,006	.....	257,275	.....	360,798	.....	281,633	.....	219,249
" importations...	.....	88,088	.....	70,390	.....	49,142	.....	55,481	.....	788,485
Total du commerce	.....	275,094	.....	325,665	.....	409,940	.....	337,114	.....	1,007,734

Principaux articles exportés du Portugal.

Articles	1911.		1912.		1913.		1914.		1915.	
	Quantité.	Valeur.	Quantité.	Valeur.	Quantité.	Valeur.	Quantité.	Valeur.	Quantité.	Valeur.
		$		$		$		$		
Céréales										
Blé... canadien boiss.									775,829	763,279
Blé... étrangers "										
Autres céréales				1,322				71		73
Poisson :—										
Morue, salée, sèche qtx	11,749	72,762	6,754	38,819	7,313	47,753	7,065	52,246	2,919	20,242
Tout autre						35				
Totaux, poisson		72,762		38,819		47,788		52,246		20,242
Métaux, etc		754		117		950		1,645		4,258
Bois et bois ouvré :—										
Madriers, épinette blanche et autre cent. étal.					7	356				
Planches et madriers M. pds	1,017	14,242	1,826	30,132						
Tous autres								55		
Totaux, bois et bois ouvré, etc		14,242		30,132		356		55		
Tous autres articles exportés		330				48		1,464		633
Récapitulation.										
Exportations—produits canadiens		88,088		70,390		49,142		55,481		25,206
" étrangers										763,279
Total, exportations (march.)		88,088		70,390		49,142		55,481		788,485
Monnaies et lingots										
Total, exportations		88,088		70,390		49,142		55,481		788,485
" importations		187,006		257,275		360,798		281,633		219,249
Total du commerce		275,094		327,665		409,940		337,114		1,007,734

COMMERCE DU CANADA AVEC L'AFRIQUE PORTUGAISE.

SOMMAIRE DES IMPORTATIONS ET EXPORTATIONS.

Années fiscales.	Importations. (Marchandises.)			Exportations. (Marchandises).			Monnaies et lingots.		Totaux des importations et exportations.	Importations pour la consommation. (Marchandises.)		
	Imposables.	En franchise.	Total.	Provenance canadienne.	Provenance étrangère.	Total.	Importations.	Exportations.		Imposables.	En franchise.	Droits perçus.
	$	$	$	$	$	$	$	$	$	$	$	$
1896												
1897				29,761		29,761			29,761			
1898												
1899				673		673			673			
1900												
1901												
1902				8,223		8,223			8,223			
1903				4,223		4,223			4,223			
1904				22,504		22,504			22,504			
1905				13,828		13,828			13,828			
1906				3,889		3,889			3,889			
1907(9 mois)				2,295		2,295			2,295			
1908				2,784		2,784			2,784			
1909				29,964		29,964			29,964			
1910				60,124		60,124			60,124			
1911				170,892	50	170,942			170,942			
1912				72,819		72,819			72,819			
1913				103,808		103,808			103,808			
1914				91,296		91,296			91,296			
1915				79,611		79,611			79,611			

Principaux articles exportés en Afrique-Portugaise.

Articles.	1911.		1912.		1913.		1914.		1915.	
	Quantité.	Valeur.	Quantité.	Valeur.	Quantité.	Valeur.	Quantité.	Valeur.	Quantité.	Valeur.
		$		$		$		$		$
Céréales :—										
Farine de blé..... brls	29,000	146,290	8,318	42,700	19,162	100,497	11,510	57,015	13,718	70,155
Voitures		41						18,643		9,104
Houille.....tonnes			7,866	20,340						
Drogues, teintures, pr. chim., etc		660								
Poisson :—										
Saumon en boîtes ..... liv.			3,600	290						
Tout autre poisson										
Totaux, poisson				290						
Métaux, minéraux ouvrés ou non :—										
Fer, acier et articles en ;—										
Instruments agricoles et parties de		2,329		764		2,084		6,035		289
Machinerie		50								
Tout autre fer, etc		229		961		967		1,000		15
Tous autres métaux, etc		1,901						720		
Totaux, métaux, etc		4,509		1,725		3,051		7,755		304
Papier :—										
A imprimer		12,776								
Autre papier		5,642		6,610						
Total		18,418		6,610						
Spiritueux et vins		356		95		95				48
Bois et bois ouvré		668		1,059		73		7,840		
Tous autres articles exportés						92		43		
Récapitulation.										
Exportations—produits canadiens		170,892		72,819		103,808		91,296		79,611
" étrangers		50								
Total, exportations (march.)		170,942		72,819		103,808		91,296		79,611
Monnaies et lingots										
Total, exportations		170,942		72,819		103,808		91,296		79,611
" importations										
Total du commerce		170,942		72,819		103,808		91,296		79,611

COMMERCE DU CANADA AVEC LA ROUMANIE.

SOMMAIRE DES IMPORTATIONS ET EXPORTATIONS.

Années fiscales.	Importations. (Marchandises.)			Exportations. (Marchandises.)			Monnaies et lingots.		Totaux des importations et exportations.	Importations pour la consommation. (Marchandises.)		
	Imposables.	En franchise	Totaux.	Provenance canadienne.	Provenance étrangère.	Totaux.	Importations.	Exportations.		Imposables.	En franchise	Droits perçus.
	$	$	$	$	$	$	$	$	$	$	$	$
1896		100	100						100		100	
1897												
1898												
1899												
1900												
1901												
1902				12,952		12,952			12,952			
1903				3,503		3,503			3,503			
1904	25	1,932	1,957	21,475		21,475			23,432	25	1,932	4
1905	322	939	1,261	1,614		1,614			2,875	322	939	217
1906	173	1,215	1,388	41,916		41,916			43,304	173	1,215	118
1907(9 mois)	66	270	336	16,077		16,077			16,413	66	270	76
1908	181	1,101	1,282	10,463		10,463			11,745	181	1,101	161
1909	165	240	405	60,581		60,581			60,986	165	240	222
1910	337	55	392	69,564		69,564			69,956	337	55	158
1911	315	2,195	2,510	140,145	44	140,189			142,699	315	2,195	385
1912	118	635	753	97,395		97,395			98,148	118	635	110
1913	499	680	1,179	106,052		106,052			107,231	700	680	493
1914	6,956	750	7,706	69,800		69,800			77,506	3,806	750	1,125
1915	4,379	185	4,564	3,150		3,150			7,714	6,960	185	1,694

Principaux articles importés de la Roumanie.

Articles.		1911.		1912.		1913.		1914.		1915.	
		Quantité.	Valeur.	Quantité.	Valeur.	Quantité.	Valeur.	Quantité.	Valeur.	Quantité.	Valeur.
			$		$		$		$		$
Céréales:—Fèves	imp. boiss.							1,670	2,915	2,135	3,360
Millet à balais	ex. de dr.		1,875								
Colle, en poudre et en feuilles	imp. liv.							56,000	3,188		
Effets de colons	ex. de dr.		320		635		645		750		185
Tabac	imposables		315		114		499		720		993
	ex. de dr.										
Tous autres articles importés	imposables				4				133		26
	ex. de dr.						35				
Récapitulation.											
Importations—imposables			315		118		499		6,956		4,379
exemptes de droits			2,195		635		680		750		185
Total, importations (march.)			2,510		753		1,179		7,706		4,564
Monnaies et lingots											
Total, importations			2,510		753		1,179		7,706		4,564
" exportations			140,189		97,395		106,052		69,800		3,150
Total du commerce			142,699		98,148		107,231		77,506		7,714

COMMERCE DU CANADA AVEC LA ROUMANIE—*Fin.*

Principaux articles exportés en Roumanie.

Articles.	1911.		1912.		1913.		1914.		1915.	
	Quantité.	Valeur.	Quantité.	Valeur.	Quantité.	Valeur.	Quantité.	Valeur.	Quantité.	Valeur.
		$		$		$		$		$
Cordage, corde et ficelle..... liv.	.....	.....	179,300	12,499	.....	.....	67,200	5,008	.....	.....
Métaux, minéraux, ouvrés ou non :—										
Fer, acier et articles en :—										
Instruments agricoles :—										
Semoirs mécaniques.....nomb.	.....	.....	.....	.....	.....	.....	200	9,860	50	3,120
Moissonneuses-lieuses..... "	465	50,172	80	8,078	466	50,337	390	41,943	.....	.....
Râteaux à foin..... "	30	549	201	7,182	55	1,026	.....	.....	.....	.....
Faucheuses..... "	48	1,792	22	719	54	1,827	45	1,488	.....	.....
Moissonneuses ..... "	1,410	79,856	870	49,389	387	21,985	150	8,624	.....	.....
Tous autres instruments	.....	606	.....	10,953	.....	21,790	.....	.....	.....	.....
Parties de ceux-ci.....	.....	6,870	.....	2,675	.....	4,051	.....	2,455	.....	30
Totaux, instruments agricoles.....	.....	139,845	.....	78,996	.....	101,016	.....	64,370	.....	3,150
Machinerie.....	.....	.....	.....	5,892	.....	.....	.....	237	.....	.....
Tout autre fer, etc.....	.....	44	.....	.....	.....	.....	.....	.....	.....	.....
Totaux, fer, etc.....	.....	139,889	.....	84,888	.....	101,016	.....	64,607	.....	3,150
Tous autres métaux, etc.:—										
Amiante .....tonnes	.....	.....	.....	.....	218	4,791	.....	.....	.....	.....
Autres métaux, etc.....	.....	.....	.....	.....	.....	.....	.....	110	.....	.....
Totaux, métaux, etc.....	.....	139,889	.....	84,888	.....	105,807	.....	64,717	.....	3,150
Effets de colons.....	.....	300	.....	.....	.....	.....	.....	.....	.....	.....
Tous autres articles exportés	.....	.....	.....	8	.....	245	.....	75	.....	.....
Récapitulation.										
Exportations—produits canadiens.....	.....	140,145	.....	97,395	.....	106,052	.....	69,800	.....	3,150
étrangers.....	.....	44	.....	.....	.....	.....	.....	.....	.....	.....
Total, exportations (march.).....	.....	140,189	.....	97,395	.....	106,052	.....	69,800	.....	3,150
Monnaies et lingots.....	.....	.....	.....	.....	.....	.....	.....	.....	.....	.....
Total, exportations.....	.....	140,189	.....	97,395	.....	106,052	.....	69,800	.....	3,150
" importations	.....	2,510	.....	753	.....	1,179	.....	7,706	.....	4,564
Total du commerce.....	.....	142,699	.....	98,148	.....	107,231	.....	77,506	.....	7,714

COMMERCE DU CANADA AVEC LA RUSSIE.

Sommaire des importations et des exportations.

Années fiscales.	Importations. (Marchandises.)			Exportations. (Merchandises.)			Monnaies et lingots.		Totaux des importations et exportations.	Importations pour la consommation. (Marchandises.)		
	Imposables.	En franchise	Totaux.	Provenance canadienne.	Provenance étrangère.	Totaux.	Importations.	Exportations.		Imposables.	En franchise	Droits perçus.
	$	$	$	$	$	$	$	$	$	$	$	$
1896	2,921	12,984	15,905	42,823		42,823	69		58,797	2,921	12,984	260
1897	10,285	6,045	16,330	4,508		4,508	49		20,887	9,890	6,045	1,468
1898	7,887	10,200	18,087	18,678	1,788	20,466			38,553	6,102	10,200	819
1899	6,758	157,223	163,981	55,648		55,648			219,629	6,758	157,223	1,091
1900	15,804	8,855	24,659	70,530	28	70,558			95,217	15,804	8,855	2,426
1901	33,900	27,670	61,570	45,681		45,681			107,251	27.899	27,670	6,325
1902	28,909	75,554	104,463	49,018		49,018			153,481	28,909	75,576	4,429
1903	39,202	166,674	205,876	224,502	81	224,583			430,459	38.937	166,674	6,190
1904	82,526	180,034	262,560	255,927	11	255,938			518,498	83,680	180.034	30,544
1905	80,274	118,328	198,602	241,005	651	241.656			440,258	90,759	118,328	33,948
1906	61,893	198,068	259,961	222,040	375	222,415			482,376	60,167	198,068	12,270
1907 (9mois)	34,577	212,163	246,740	241,481		241,481			488,221	36,713	212,163	8,740
1908	62,901	252,988	315,889	424,793	275	425,068			740,957	53,392	252,988	10,511
1909	35,410	188,989	224,399	720,888	542,356	1,263,244			1,487,643	36,795	188,989	8,090
1910	29,009	315,564	344,573	598,435		598,435			943,008	29,733	315,564	6,496
1911	26,969	240,239	267,208	1,176,571		1,176,571			1,443,779	23,809	240,239	6,170
1912	27,906	312,622	340,528	1,241,438	36	1,241,474			1,582,002	24,890	312,622	7,240
1913	28,447	893,763	922,210	2,145,211	25	2,145,236			3,067,446	31,321	893,763	8,734
1914	21,782	461,649	483,431	1,430,426	1,154	1,431,580			1,915,011	21,160	461,649	8,089
1915	61,013	42,941	103,954	1,270,941	60,250	1,331.191			1,435,145	62,514	42,941	22,224

COMMERCE DU CANADA AVEC LA RUSSIE—*Suite.*

PRINCIPAUX ARTICLES IMPORTÉS DE RUSSIE.

ARTICLES.		1911.		1912.		1913.		1914.		1915.	
		Quantité.	Valeur.	Quantité.	Valeur.	Quantité.	Valeur.	Quantité.	Valeur.	Quantité.	Valeur.
			$		$		$		$		$
Animaux vivants	imposables.				5,000						
	ex. de dr.								515		
Livres, périodiques, etc	imposables.								5		8
	ex. de dr.		660		116		41		3,541		681
Céréales	imposables.				490		805		3,202		740
	ex. de dr.										
Soies dë cochon	ex. de dr. liv.	1,622	2,664	1,090	1,487	2,135	3,023				
Coton et cotonnades	imposables.		350		939		205		1,296		766
	ex. de dr.										
Drogues, teint., prod, chim., etc	imposables.								20		
	ex. de dr.		406						433		1,508
Poisson	imposables.						1,078		2.003		3,233
Lin, chanvre, jute et articles en	imposables.		1,871		368		150		192		
	ex. de dr.				653		24,852		13,772		12,894
Fourrures et articles en	imposables.		6,407		5,989		15,001		1,264		1,005
	ex. de dr.		147,429		188,502		313,116		67,110		52
Colle, mat. à colle et mucilage	imposables.		13,613		12,476		3,700				
	ex. de dr.										
Gutta-percha, caoutchouc, et articles en	imposables.		744		42		103		1,988		43,094
	ex. de dr.										
Chapeaux, casquettes, etc	imposables.		241								
Peaux br. et vert. autr. que fourr	ex. de dr.		87,582		121,447		543,218		361,285		21,203
Cuir et cuir ouvré	imposables.		2						134		
Métaux et min., ouvrés ou non	imposables.		221		17		92		270		
	ex. de dr.				82				5,268		3,039
Plantes et arbres	imposables.		248								
	ex. de dr.										
Graines	imposables.		796								307
	ex. de dr.										
Effets de colons	ex. de dr.		1,445		335		2,937		2,449		585
Spiritueux et vins	imposables.		355		380		750		1,927		161
Sucre	imp. liv.	536	103	5,705	544	850	209				
Légumes	imposables				446		612		77		

Montres	imposables		586				45				
Bois et bois ouvré	"		121				1,320		5,655		7,965
	ex. de dr.										
Laine et lainage	imposables		917		641		1,849		2,279		
	ex. de droit						700		5,791		2,979
Tous autres effets importés	imposables		394		574		2,528		1,470		3,734
	ex. de dr.		53				5,876		1,485		
Récapitulation.											
Importations—imposables			26,969		27,906		28,447		21,782		61,013
exemptes de droits			240,239		312,622		893,763		461,649		42,941
Total, importations (march.)			267,208		340,528		922,210		483,431		103,954
Monnaies et lingots											
Total, importations			267,208		340,528		922,210		483,431		103,954
" exportations			1,176,571		1,241,474		2,145,236		1,431,580		1,331,191
Total du commerce			1,443,779		1,582,002		3,067,446		1,915,011		1,435,145

COMMERCE DU CANADA AVEC LA RUSSIE—*Fin.*

Principaux articles exportés en Russie.

Articles.	1910.		1911.		1912.		1913.		1914.	
	Quantité.	Valeur.	Quantité.	Valeur.	Quantité.	Valeur.	Quantité.	Valeur.	Quantité.	Valeur.
		$		$		$		$		$
Céréales :—										
Son qtx	497	525	1,100	1,080			275	270		
Céréales comestibles		64,725		98,398		164,532		67,486		2,042
Farine d'avoine barils	721	2,441							233	939
Avoine boiss.			1,456	900	6,000	3,550				
Blé { Provenance canadienne "							1,050	798		
Blé { " étrangère "										
Farine de blé barils	10,334	47,594	13,223	56,299	24,927	113,905	28,564	126,525	5,689	26,356
Toutes autres céréales								30		
Totaux, céréales		115,285		156,677		281,987		195,109		29,337
Voitures, etc								1,105		
Houilles tonnes									765	2,678
Cordages, corde et ficelle								17,817		
Cotonnades								254		60,250
Poisson :—										
Homards en boîtes liv.			6,970	2,315	6,750	1,620	5,160	2,160		
Tout autre poisson										81
Totaux, poisson				2,315		1,620		2,160		81
Poudre à canon, etc :—										
Cartouches, fusils, carabines et pistolets										3,962
Cuir et articles en :—										
Harnais et selles				31						1,052,356
Autres cuirs, etc		2		30				7		
Métaux et minéraux ouvrés ou non :—										
Aluminium en barres, blocs, etc qtx					224	2,576	2,872	43,102	2,240	39,044
Fer, acier et articles en :—										
Instruments aratoires :—										
Bineuses nomb			81	2,114	60	1,581	179	3,956		
Semoirs mécaniques "							5,126	269,011	560	30,864
Herses "	231	2,009	753	10,096	735	14,456	1,340	15,962	119	2,172

Moissonneuses	"	3,959	368,501	2,365	248,369	4,054	435,594	4,251	447,503	281	31,651
Râteaux à foin	"	2,668	52,347	2,315	49,936	3,836	73,594	2,657	60,909	312	5,162
Faucheuses	"	3,612	120,729	2,428	83,618	4,848	166,172	3,814	128,395	323	9,561
Charrues	"	4	2,072	1	643			2	1,424		
Glaneuses	"	3,639	203,394	1,954	113,455	1,507	89 339	1,617	92,146	393	16,017
Autres			250,794		501,948		994,614		9,155		285
Parties de			56,469		53,948		66,133		112,009		28,961
Total, instruments agricoles			1,056,315		1,064,127		1,841,483		1,140,470		124,673
Quincaillerie			541		1,679		985		189		146
Machinerie—											
Machines à coudre	nomb.			210	2,174			1	50		
" à battre	"			47	1,234						
Toutes autres machines					2,103				2,603		11,948
Totaux, quincaillerie					5,511				2,653		11,948
Tout autre fer, etc			400		9		11,212		1,922		1,033
Totaux, fer, etc			1,057,256		1,071,326		1,853,680		1,145,234		137,800
Tous autres métaux, etc			3,240		3,205		2,451		3,669		5,522
Totaux, métaux, etc			1,060,496		1,074,531		1,858,707		1,192,005		132,366
Enveloppes de saucisses					2,027						
Graines									178		
Bois et bois :—											
Meubles									20,113		
Tous autres					5,601		2,408		2,370		54
Total, bois et bois ouvré					5,601		2,408		22,483		54
Tous autres articles exportés			788		262		514		462		107
Récapitulation.											
Exportations—Produits canadiens			1,176,571		1,241,438		2,145,211		1,430,426		1,270,941
" " étrangers					36		25		1,154		60,250
Total, importations (march.)			1,176,571		1,241,474		2,145,236		1,431,580		1,331,191
Monnaies et lingots											
Total, importations			1,176,571		1,241,474		2,145,236		1,431,580		1,331,191
" exportations			267,208		340,528		922,210		483,431		103,954
Total du commerce			1,443,779		1,582,002		3,067,446		1,915,011		1,435,145

COMMERCE DU CANADA AVEC LA REPUBLIQUE DOMINICAINE.

Sommaire des importations et exportations.

Années fiscales.	Importations. (Marchandises.)			Exportations. (Marchandises.)			Monnaies et lingots.		Totaux des importations et exportations.	Importations ponr la consommation. (Marchandises.)		
	Imposables.	En franchise	Total.	Provenance canadienne.	Provenance étrangère.	Total.	Importations.	Exportations.		Imposables.	En franchise	Droits perçus.
	$	$	$	$	$	$	$	$	$	$	$	$
1896				4,309		4,309			4,309			
1897				1,460		1,460			1,460			
1898												
1899												
1900												
1901				7	1	8			8			
1902				314	50	364			364			
1903				5,074		5,074			5,074			
1904				118		118			118			
1905		4	4	2,039		2,039			2,043		4	
1906				4,670		4,670			4,670			
1907(9 mois)				25,681	5	25,686			25,686			
1908				65,597		65,597			65,597	151,938		72,767
1909	73,580		73,580	24,986		24,986			98,566	52,855		22,243
1910	846,539		846,539	23,228		23,228			869,767	845,228		275,056
1911	843,831		843,831	31,335		31,335			875,166	733,094		305,233
1912	1,012,462		1,015,268	29,254		29,254			1,044,522	1,173,761	2,806	345,982
1913	1,871,942	2,806	1,871,942	53,050		53,050			1,924,992	1,803,963		545,464
1914	3,166,144		3,166,144	59,721		59,721			3,225,865	2,942,333		833,320
1915	3,464,512		3,464,512	3,938		3,938			3,468,450	3,193,796		1,103.452

Principaux articles importés de la République Dominicaine.

Articles.		1911.		1912.		1913.		1914.		1915.	
		Quantité.	Valeur.	Quantité.	Valeur.	Quantité.	Valeur.	Quantité.	Valeur.	Quantité.	Valeur.
			$		$		$		$		$
Animaux, vivants—Chevaux	imp. n°			1	50						
	ex. de dr "										
Café	" Lv.			20,635	2,806						
Sucre et mélasses :—											
Sucre, n.a.e., non au-d. du n° 16 E. H., en coul. (*Voir* note au bas.)	imp. liv.	42,653,521	843,831	41,256,009	1,012,412	75,122,294	1,871,942	160,544,528	3,166,144	139,557,920	3,464,488
Tous autres articles importés	imposables.										24
	ex. de dr										
Récapitulation.											
Importations—imposables			843,831		1,012,462		1,871,942		3,166,144		3,464,512
exemptes de droits					2,806						
Total, importations (march.)			843,831		1,015,268		1,871,942		3,166,144		3,464,512
Monnaies et lingots											
Total, importations			843,831		1,015,268		1,871,942		3,166,144		3,464,512
" exportations			31,335		29,254		53,050		59,721		3,938
Total du commerce			875,166		1,044,522		1,924,992		3,225,865		3,468,450

Note : Importés pour Consommation.

Sucre, n.a.e., non au-dessus du n° 16 E. H., en couleur	imp. liv.	36,141,061	733,094	41,194,086	1,173,711	70,398,787	1,803,963	146,280,487	2,942,333	141,444,849	3,193,772

COMMERCE DU CANADA AVEC LA REPUBLIQUE DOMINICAINE.—*Fin.*

PRINCIPAUX ARTICLES EXPORTÉS À LA RÉPUBLIQUE DOMINICAINE.

ARTICLES.	1911.		1912.		1913.		1914.		1915.	
	Quantité.	Valeur.	Quantité.	Valeur.	Quantité.	Valeur.	Quantité.	Valeur.	Quantité.	Valeur.
		$		$		$		$		$
Livres, photographies, etc				5		47		445		
Céréales :—farine de blé ... brls			132	651	2,847	13,437	7,021	30,916	600	2,559
préparées								660		
Charbon ... ton.	250	1,000	250	1,000						
Coton et cotonnades		440		190						174
Drogues, teintures, produits chimiq., etc		1,004		1,272		4,292		3,197		48
Poisson :—										
Morue salée, sèche ... qtx.	4,375	24,055	3,632	23,230	6,078	34,318	3,815	21,169		
Tout autre poisson		840		800				400		
Totaux, poisson		24,895		24,030		34,318		21,569		
Métaux et minéraux et leurs produits ouvrés				133		113				
Papier		62		733		475				
Papeterie				214		368		434		1,157
Bois et bois ouvré :—										
Planches et madriers ... M. p.	219	3,934	38	1,026						
Tous autres bois, etc										
Totaux, bois, etc		3,934		1,026						
Tous autres articles exportés								2,500		
Récapitulation.										
Exportations—produits canadiens		31,335		29,254		53,050		59,721		3,938
" étrangers										
Total, exportations (march.)		31,335		29,254		53,050		59,721		3,938
Monnaies et lingots										
Total, exportations		31,335		29,254		53,050		59,721		3,938
" importations		843,831		1,015,268		1,871,942		3,166,144		3,464,512
Total du commerce		875,166		1,044,522		1,924,992		3,225,865		3,468,450

COMMERCE DU CANADA AVEC LE SIAM.

Sommaire des importations et exportations.

Années fiscales.	Importations (Marchandises.)			Exportations. (Marchandises.)			Monnaies et lingots.		Totaux des importations et exportations.	Importations pour la consommation. (Marchandises.)		
	Imposables.	En franchise.	Total.	Provenance canadienne.	Provenance étrangère.	Total.	Importations.	Exportations.		Imposables.	En franchise.	Droits perçus.
	$	$	$	$	$	$	$	$	$	$	$	$
1896												
1897	1,237		1,237						1,237	1,237		371
1898												
1899	28		28	293		293			321	28		8
1900				116		116			116			
1901												
1902				271		271			271			
1903		246	246						246		246	
1904												
1905												
1906												
1907(9 mois)				86		86			86			
1908				986		986			986			
1909	569	10,851	11,420	65		65			11,485	377	10,851	84
1910	631		631	207		207			838	631		168
1911	1,577	42,177	43,744	1,376		1,376			45,120	1,567	42,177	420
1912		25,649	25,649	539		539			26,188		25,649	
1913		40,517	40,517						40,517		40,517	
1914	895	79,389	80,284	3,171		3,171			83,455	895	79,389	123
1915	494	12,178	12,672	16,322		16,322			28,994	494	12,178	149

COMMERCE DU CANADA AVEC LE SIAM—*Fin.*

Principaux articles importés de Siam.

Articles.	1911.		1912.		1913.		1914.		1915.	
	Quantité.	Valeur.	Quantité.	Valeur.	Quantité.	Valeur.	Quantité.	Valeur.	Quantité.	Valeur.
		$		$		$		$		$
Céréales :—										
Riz nettoyé ..... imp. liv.	56,000	1,567	.....	.....	.....	.....	16,460	895	19,700	489
Riz, non nett., ni décort. ou paddy. ex. de dr.	2,551,826	42,177	1,344,000	23,795	1,596,600	36,498	3,727,936	76,809	600,070	11,401
Bois :—										
Tech africain, amaranthe, ébène, buis, cocoboral, carnouiller, gaïac, plaqueminier. cèdre rouge et bois satiné..... ..... ex. de dr.	.....	.....	.....	1,854	.....	4,019	.....	2,580	.....	777
Tous autres articles importés..... { Imposables.	.....	.....	.....	.....	.....	.....	.....	.....	.....	5
{ ex. de dr.	.....	.....	.....	.....	.....	.....	.....	.....	.....	.....
Récapitulation.										
Importations—imposables.....	.....	1,567	.....	.....	.....	.....	.....	895	.....	494
exemptes de droits.....	.....	42,177	.....	25,649	.....	40,517	.....	79,389	.....	12,178
Total, importations (march.)	.....	43,744	.....	25,649	.....	40,517	.....	80,284	.....	12,672
Monnaies et lingots.....	.....	.....	.....	.....	.....	.....	.....	.....	.....	.....
Total, importations.....	.....	43,744	.....	25,649	.....	40,517	.....	80,284	.....	12,672
" exportations	.....	1,376	.....	539	.....	.....	.....	3,171	.....	16,322
Total du commerce	.....	45,120	.....	26,188	.....	40,517	.....	83,455	.....	28,994

Principaux articles exportés au Siam.

Articles.	1911.		1912.		1913.		1914.		1915.	
	Quantité.	Valeur.	Quantité	Valeur.	Quantité.	Valeur.	Quantité.	Valeur.	Quantité.	Valeur.
		$		$		$		$		$
Voitures :—Automobiles..... N°	2	1,304							7	2,810
Drogues, teintures, produits chimiques, etc.		72								788
Poisson :—										
Saumon, en boîtes..... liv.							57,600	2,700	201,696	12,280
Fer et acier et articles en				537				441		
Tous autres articles exportés				2				30		444
Récapitulation.										
Exportations—Canadiennes		1,376		539				3,171		16,322
Étrangères										
Total, exportations (march.)		1,376		539				3,171		16,322
Monnaies et lingots										
Total, exportations		1,376		539				3,171		16,322
" importations		43,744		25,649		40,517		80,284		12,672
Total du commerce		45,120		26,188		40,517		83,455		28,994

COMMERCE DU CANADA AVEC L'ESPAGNE.

Sommaire des importations et exportations.

Années fiscales.	Importations. (Marchandises.)			Exportations. (Marchandises.)			Monnaies et lingots.		Totaux des importations et exportations.	Importations pour la consommation. (Marchandises.)		
	Imposables.	En franchise	Totaux.	Provenance canadienne.	Provenance étrangère.	Totaux.	Importations.	Exportations.		Imposables.	En franchise	Droits perçus.
	$	$	$	$	$	$	$	$	$	$	$	$
1896	331,440	15,500	346,940	83,814	.....	83,814	.....	.....	430,754	346,208	15,570	162,119
1897	376,994	8,853	385,847	50,452	.....	50,452	.....	.....	436,299	377,262	9,270	150,587
1898	486,448	11,219	497,667	89,675	.....	89,675	.....	.....	587,342	477,126	11,661	176,765
1899	506,147	6,871	513,018	59,178	.....	59,178	.....	.....	572,196	527,508	6,974	181,346
1900	554,145	8,927	563,072	86,456	.....	86,456	.....	.....	649,528	551,704	8,997	183,148
1901	769,353	44,058	813,411	155,229	125	155,354	.....	.....	968,765	698,312	44,227	191,527
1902	567,080	73,759	640,839	161,823	.....	161,823	.....	.....	802,662	620,985	73,985	205,803
1903	782,957	74,235	857,192	138,553	.....	138,553	.....	.....	995,745	749,074	74,870	212,104
1904	773,992	83,773	857,765	98,408	170	98,578	.....	.....	956,343	780,616	84,480	228,533
1905	701,616	41,373	742,989	50,223	.....	50,223	.....	.....	793,212	687,232	42,027	216,933
1906	886,815	44,427	931,242	55,686	.....	55,686	.....	.....	986,928	883,454	45,337	289,364
1907(9 mois)	786,360	109,194	895,554	48,315	.....	48,315	.....	.....	943,869	776,158	109,996	197,483
1908	1,079,550	69,025	1,148,575	106,594	.....	106,594	.....	.....	1,255,169	1,057,153	69,824	301,055
1909	769,923	107,902	877,825	45,656	26	45,682	.....	.....	923,507	825,463	108,391	255,514
1910	980,435	59,784	1,040,219	51,942	2	51,944	.....	.....	1,092,163	959,562	60,213	290,269
1911	1,062,224	65,310	1,127,534	27,580	363	27,943	.....	.....	1,155,477	1,088,778	65,969	237,266
1912	1,203,986	99,721	1,303,707	114,546	18	114,564	.....	.....	1,418,271	1,172,973	100,238	234,322
1913	1,165,704	55,178	1,220,882	48,628	.....	48,628	.....	.....	1,269,510	1,203,223	55,747	245,919
1914	1,276,335	78,289	1,354,624	63,995	4	63,999	.....	.....	1,418,623	1,273,643	78,490	250,905
1915	902,908	76,097	979,005	243,001	246,679	489,680	.....	.....	1,468,685	901,247	76,201	189,613

Principaux articles importés de l'Espagne.

Articles.		1911.		1912.		1913.		1914.		1915.	
		Quantité.	Valeur.	Quantité.	Valeur.	Quantité.	Valeur.	Quantité.	Valeur.	Quantité.	Valeur.
			$		$		$		$		$
Livres, brochures, etc.	imposables	.....	65	.....	4	.....	5	.....	316	.....	3
	ex. de dr.	.....	264	.....	347	.....	.....	.....	.....	.....	.....
Céréales	imposables.	.....	.....	.....	275	.....	.....	.....	.....	.....	.....
	ex. de dr.	.....	.....	.....	.....	.....	.....	.....	.....	.....	.....
Cacao, fèves, graines, pâte de chocolat et préparations de	impos. liv.	.....	.....	.....	.....	.....	.....	.....	.....	.....	.....
	ex de dr.	35,000	4,193	30,135	3,767	.....	.....	.....	.....	.....	.....
Coton et cotonnades	imposables.	.....	42	.....	532	.....	1,498	.....	69	.....	24
	ex. de dr.	.....	.....	.....	.....	.....	.....	.....	.....	.....	.....
Drogues, teint. prép. chimique, etc.	imposables.	.....	971	.....	21	.....	.....	.....	.....	.....	16
	ex. de dr.	.....	1,802	.....	1,619	.....	110	.....	353	.....	11,180
Broderies	imposables.	.....	.....	.....	789	.....	.....	.....	.....	.....	.....
Articles de fantaisie	"	.....	185	.....	511	.....	272	.....	1	.....	430
Poisson	"	.....	204	.....	314	.....	998	.....	335	.....	286
	ex. de dr.	.....	.....	.....	.....	.....	.....	.....	.....	.....	.....
Lin, chanvre, jute et articles en	imposables.	.....	902	.....	1,702	.....	2,976	.....	261	.....	.....
	ex. de dr.	.....	.....	.....	.....	.....	.....	.....	.....	.....	.....
Fruits et noix :—											
Fruits et noix secs—											
Figues	imp. liv.	40,567	2,230	103,190	4,000	193,940	12,210	81,588	2,769	51,218	1,684
Raisins	" "	6,391,754	395,838	9,514,920	549,365	4,220,427	323,061	7,246,979	407,658	3,956,063	244,632
Tous autres fruits, secs	" "	32,080	1,367	.....	.....	.....	.....	.....	.....	27,858	1,675
Noix—Amendes écalées	" "	677,155	161,658	708,103	175,984	880,398	223,094	762,893	227,968	594,607	176,353
" non écalées	" "	295,451	32,206	489,980	48,937	373,481	38,267	396,990	48,405	350,044	37,786
Pécanes non écal. et arachides écalées N.A.E.	" "	328,876	17,559	167,297	8,091	206,597	9,668	293,944	20,947	118,041	6,406
Avelines, non écalées	" "	.....	.....	14,639	1,287	3,581	283	.....	.....	.....	.....
Tout. autr. noix non éc.	" "	137,367	8,964	155,030	11,520	146,893	13,190	142,920	11,533	138,177	12,126
" " " écalées.	" "	228,904	42,163	187,003	35,396	301,318	51,959	266,114	51,718	413,769	86,973
Totaux, fruits secs, etc.	" "	8,132,454	661,985	11,340,162	834,580	6,326,635	671,732	9,191,428	770,998	5,649,777	567,635

COMMERCE DU CANADA AVEC L'ESPAGNE—*Suite.*

PRINCIPAUX ARTICLES IMPORTÉS DE L'ESPAGNE—*Fin.*

ARTICLES.		1911.		1912.		1913.		1914.		1915.	
		Quantité.	Valeur.	Quantité.	Valeur.	Quantité.	Valeur.	Quantité.	Valeur.	Quantité.	Valeur.
Fruits—*Fin.*			$		$		$		$		$
Fruits, verts;—											
Raisins	imp. liv.	39,340	2,423	218,885	19,144	231,291	19,814	207,937	19,762	31,244	2,211
Citrons et limons	"										
	ex. de dr.		2,226		1,477		1,156		984		
Oranges, pamplemousses ou raisin	imposables.										
	ex. de dr.		15,041		12,179		7,327		17,967		20,390
Tous autres fruits	imposables.								4		
	ex. de dr.								146		27
Totaux, fruits verts	imposables.		2,423		19,144		19,814		19,766		2,211
	ex. de dr.		17,267		13,656		8,483		19,097		20,417
Fruits en boîtes et en conserves	imposables.		2,204		7,088		3,287		6,413		4,280
	ex. de dr.										
Totaux, fruits	imposables.		666,612		860,812		694,833		797,177		574,126
	ex. de dr.		17,267		13,656		8,483		19,097		20,417
Bijouterie	imposables.		52		286						
Métaux, minéraux, ouvrés ou non	"		3,663		4,771		2,491		5,538		1,754
	ex. de dr.										5,317
Huiles	imposables.		1,835		252		2,454		5,684		3,127
	ex. de dr.										
Colis de toutes sortes	imposables.		22,892		22,543		27,308		25,980		28,659
Marinades, sauces et souï	" galls	91,597	49,144	30,344	16,522	133,083	63,738	82,118	43,124	79,914	42,296
Portefeuilles, porte-monn., bourses, rétic, sacoches, p.-cartes, liv. à appâts et étuis d'instr. de mus	imposables.		887		273		222		590		
Provisions	"		1,165						57		
Chiffons	ex. de dr. qtx	10,351	14,897	21,975	34,219	16,253	21,678	13,159	21,801	6,146	9,208
Rubans	imposables.		4,107								

Sel	imp. qtx.			2,700	151	1,444	338				
	ex. de dr.	381,080	25,829	511,391	43,158	366,379	24,024	343,684	35,431	579,554	25,646
Effets de colons	"				200						
Savon	imp. liv.	79	7	2,774	298	4,240	366	3,782	396		
Epices	" "	2,309	297	5,566	494	3,190	209	425	68	9,179	1,090
Spiritueux et vins :—											
Spiritueux	imp. galls	719	3,521	2,678	3,923	1,610	2,622	1,030	5,171	234	631
Vins, non-mousseux	" "	276,155	170,973	256,886	181,867	286,083	204,053	297,406	204,506	260,091	158,491
Vins, mousseux	"		193		235		437		95		
Totaux, spiritueux et vins	"		174,687		186,025		207,112		209,772		159,122
Tabac et tabac ouvré	impos.										
	ex. de dr.			7,133	2,497						
Légumes	imposabl.		14,795		14,945		27,160		38,549		20,459
Bios et bois ouvrés :—											
Liège et autres articles en liège et	imposab.		118,018		90,431		132,856		146,705		69,919
écorce de liège	ex.de dr.lv		949		136		123		393		4,258
Tous autres	imposab.		248		1,301		320		112		49
	ex. de dr.										
Totaux, bois et bois ouvré	imposab.		118,266		91,732		133,176		146,817		69,968
	ex. de dr.		949		136		123		393		4,258
Tous autres articles importés	imposab.		1,446		734		548		1,601		1,548
	ex. de dr.		109		122		760		1,214		71
Récapitulation.											
Importations—imposables			1,062,224		1,203,986		1,165,704		1,276,335		902,908
exemptes de droits			65,310		99,721		55,178		78,289		76,097
Total, importations (march.)			1,127,534		1,303,707		1,220,882		1,354,624		979,005
Monnaies et lingots											
Total, importations			1,127,534		1,303,707		1,220,882		1,354,624		979,005
" exportations			27,943		114,564		48,628		63,999		489,680
Total du commerce			1,155,477		1,418,271		1,269,510		1,418,623		1,468,685

COMMERCE DU CANADA AVEC L'ESPAGNE—*Fin.*

Principaux articles exportés en Espagne.

Articles.	1911.		1912.		1913		1914.		1915.	
	Quantité.	Valeur.	Quantité.	Valeur.	Quantité.	Valeur.	Quantité.	Valeur.	Quantité.	Valeur.
		$		$		$		$		$
Céréales :—										
Blé..... canadien..... boiss.	16	17							176,600	176,000
Blé..... étranger..... "									246,500	246,500
Autres céréales.....		1,420		120		130		380		283
Houille..... tonnes			453	1,471						911
Poisson :—										
Morue salée, sèche..... qtx.	124	500	816	5,550	2,545	16,200	468	3,872		
Tout autre.....										
Totaux, poisson.....		500		5,550		16,200		3,872		
Gutta-percha et articles en.....				4,281						
Métaux et minéraux ouvrés ou non :—										
Fer et acier et articles en :—										
Instruments aratoires,—										
Cultivateurs..... nomb.			171	8,305	182	5,145	84	2,882	490	11,807
Herses..... "			4	87	26	197	9	173		
Moissonneuses..... "	6	621	100	9,249	50	5,080	162	16,461	170	17,400
Râteaux à foin..... "			51	1,209	21	378			48	866
Faucheuses..... "	20	673	197	6,622	41	1,261	85	2,755	75	2,577
Charrues..... "			3	841						
Glaneuses..... "	220	12,034	730	36,040	250	14,011	458	25,488	150	8,247
Autres instruments.....		8,191		862		1,963		529		606
Parties de.....		792		1,929		1,805		3,848		2,644
Totaux, instruments aratoires.....		22,311		65,144		29,840		52,136		44,147
Tout autre fer, etc.....		584		133		227		392		368
Totaux, fer, etc.....		22,895		65,277		30,067		52,528		44,515
Tous autres métaux, etc.....		2,292		498		708		5,811		
Totaux, métaux, etc.....		25,187		65,775		30,775		58,339		44,515

Provisions				141		671		459		1,706
Enveloppes de saucisses				708						
Bois et bois ouvré:—										
Madriers d'épinette blanche et autres c. étal			92½	34,000					356	19,583
Madriers, bouts de " "			16	195						
Planches et planchettes M. pds	21	327	129	2,136	17	840				
Tous autres		97		45				615		
Totaux, bois et bois ouvré		424		36,376		840		615		19,583
Tous autres articles exportés		395		132		12		334		182
Récapitulation.										
Exportations—Produits canadiens		27,580		114,546		48,628		63,995		243,001
étrangers		363		18				4		246,679
Total exportations (mdses.)		27,943		114,564		48,628		63,999		489,680
Monnaie et lingots										
Total, exportations		27,943		114,564		48,628		63,999		489,680
" importations		1,127,534		1,303,707		1,220,882		1,354 624		979,005
Total du commerce		1,155,477		1,418,271		1,269,510		1,418,623		1,468,685

COMMERCE DU CANADA AVEC SAINT-PIERRE ET MIQUELON.

SOMMAIRE DES IMPORTATIONS ET EXPORTATIONS.

Années fiscales.	IMPORTATIONS. (Marchandises.)			EXPORTATIONS. (Marchandises.)			MONNAIES ET LINGOTS		Totaux des importations et exportations	IMPORTATIONS POUR LA CONSOMMATION. (Marchandises.)		
	Imposables.	En franchise	Totaux.	Provenance canadienne.	Provenance étrangère.	Totaux.	Importations.	Exportations.		Imposables.	En franchise	Droits perçus.
	$	$	$	$	$	$	$	$	$	$	$	$
1896	79,450	2,283	81,733	192,896	22,118	215,014	.....	.....	296,747	1,324	2,283	1,299
1897	156,299	1,998	158,297	215,210	16,137	231,347	.....	.....	389,644	1,480	1,998	874
1898	102,945	2,288	105,233	222,875	17,782	240,657	.....	.....	345,890	1,867	2,288	951
1899	36,569	3,864	40,433	195,666	11,386	207,052	.....	.....	247,485	1,813	3,864	614
1900	43,723	4,145	47,868	226,126	7,868	233,994	.....	.....	281,862	1,808	4,145	2,237
1901	2,621	3,502	6,123	212,094	15,100	227,194	.....	.....	233,317	1,414	3,502	1,570
1902	81,899	1,590	83,489	195,503	8,809	204,312	.....	.....	287,801	1,427	1,590	623
1903	22,005	2,277	24,282	227,549	10,138	237,687	.....	40,000	301,969	2,326	2,277	1,343
1904	11,545	2,569	14,114	194,334	9,798	204,132	.....	5,000	223,246	3,967	2,569	1,316
1905	23,009	4,240	27,249	169,234	5,956	175,190	.....	.....	202,439	2,585	4,240	1,000
1906	18,737	3,561	22,298	146,687	5,360	152,047	.....	.....	174,345	1,742	3,566	475
1907(9 mois)	11,328	2,768	14,096	88,065	3,189	91,254	.....	.....	105,350	2,295	2,785	720
1908	33,986	4,169	38,155	127,616	7,062	134,678	15,000	.....	172,833	2,988	4,271	1,253
1909	12,628	1,042	13,670	124,230	5,503	129,733	.....	.....	158,403	2,381	1,042	2,322
1910	104,932	2,326	107,258	133,602	5,898	139,500	.....	.....	246,758	4,686	2,326	1,510
1911	38,735	1,942	40,677	142,687	3,767	146,454	.....	.....	187,131	1,829	1,953	632
1912	27,813	4,768	32,581	138,035	4,816	142,851	4,898	.....	175,432	7,141	4,768	1,114
1913	13,553	1,911	15,464	155,927	6,748	162,675	3,000	.....	181,139	2,157	1,911	446
1914	29,546	2,653	32,199	114,827	8,466	123,293	.....	.....	155,492	3,415	2,653	915
1915	40,264	2,022	42,286	141,097	14,235	155,332	.....	.....	197,618	2,222	2,022	987

Principaux articles importés de Saint-Pierre et Miquelon.

Articles.	1911.		1912.		1913.		1914.		1915.	
	Quantité.	Valeur.	Quantité.	Valeur.	Quantité.	Valeur.	Quantité.	Valeur.	Quantité.	Valeur.
		$		$		$		$		$
Art. d'orig. ou de fabr. can. retourn. moins de 5 ans apr. av. été exp ...ex. de droits	.....	474	.....	1,814	.....	219	.....	110	.....	110
Poisson :—										
Morue, aigredin, lingue et merlan, salés secs *(voir note au bas)* ..... imp. liv.	792,456	36,946	333,812	20,603	222,880	11,394	480,293	26,087	657,958	37,935
Tout autre ..... "	.....	.....	.....	132	.....	.....	.....	3	.....	10
Totaux, poisson ..... "	.....	36,946	.....	20,785	.....	11,394	.....	26,090	.....	37,945
Peaux br. ou vertes autr. que fourr.. ex. de dr.	.....	656	.....	865	.....	721	.....	1,424	.....	712
Vieux cordage et étoupe ..... " qtx	44	19	114	216	24	43	356	798	370	610
Métaux et minéraux ouvrés ..... imposables	.....	759	.....	6,306	.....	820	.....	1,689	.....	488
Métaux et minéraux ouvrés ..... ex. de dr.	.....	259	.....	1,265	.....	172	.....	.....	.....	100
Effets de colons ..... "	.....	505	.....	450	.....	430	.....	60	.....	25
Spiritueux et vins ..... imposables.	.....	779	.....	483	.....	1,120	.....	1,272	.....	1,167
Tous autres effets importés ..... "	.....	251	.....	239	.....	219	.....	495	.....	664
Tous autres effets importés ..... ex. de dr.	.....	29	.....	158	.....	326	.....	261	.....	465
Récapitulation.										
Importations—imposables	.....	38,735	.....	27,813	.....	13,553	.....	29,546	.....	40,264
exemptes de droits	.....	1,942	.....	4,768	.....	1,911	.....	2,653	.....	2,022
Total, importations (march.)	.....	40,677	.....	32,581	.....	15,464	.....	32,199	.....	42,286
Monnaies et lingots	.....	.....	.....	.....	.....	3.000	.....	.....	.....	.....
Total, importations	.....	40,677	.....	32,581	.....	18,464	.....	32,199	.....	42,286
" exportations	.....	146,454	.....	142,851	.....	162,675	.....	123,293	.....	155,332
Total du commerce	.....	187,131	.....	175,432	.....	181,139	.....	155,492	.....	197,618

Note : — Importés pour Consommation.

Morue, aigrefin, lingue et merlan, salés secs ..... imp. liv.	.....	.....	.....	.....	.....	.....	185	6	95	4

COMMERCE DU CANADA AVEC SAINT-PIERRE ET MIQUELON—*Suite.*

Principaux articles exportés à Saint-Pierre et Miquelon.

Articles.		1911.		1912.		1913.		1914.		1915.	
		Quantité.	Valeur.	Quantité.	Valeur.	Quantité.	Valeur.	Quantité.	Valeur.	Quantité.	Valeur.
			$		$		$		$		$
Animaux vivants:—											
Bêtes à cornes	nomb.	643	15,787	629	14,451	391	10,537	532	20,280	364	13,428
Chevaux	"	8	1,010	1	120	1	125	.....	.....	.....	.....
Volailles	.....	.....	786	.....	497	.....	407	.....	139	.....	338
Moutons	nomb.	651	2,824	1,003	3,899	405	1,576	418	1,940	271	1,334
Cochons	"	195	2,010	335	2,954	222	1,905	111	1,728	94	1,489
Tous autres	.....	.....	.....	.....	5	.....	.....	.....	.....	.....	.....
Totaux, animaux vivants	.....	.....	22,417	.....	21,926	.....	14,548	.....	24,087	.....	16,589
Céréales :—											
Fèves	boiss.	99	107	22	41	18	37	21	43	65	134
Son	qtx.	61	83	81	104	390	366	450	622	137	170
Biscuits et pain	"	4	45	28	163	38	272	22	146	30	265
Farine et blé	barils	5,639	29,717	7,103	32,606	3,658	18,885	3,393	16,733	1,027	5,976
Avoine	boiss	3,143	1,224	2,178	20	1,678	773	2,222	1,051	2,116	931
Toutes autres céréales	.....	.....	330	.....	471	.....	651	.....	1,101	.....	2,647
Totaux, céréales	.....	.....	31,506	.....	34,305	.....	20,984	.....	19,696	.....	10,123
Voitures, etc	.....	.....	45	.....	35	.....	44	.....	.....	.....	20
Houille	tonnes.	8,440	25,004	9,748	30,565	15,695	47,110	6,744	20,469	12,028	36,495
Cordage, ficelle et corde	.....	.....	.....	.....	.....	.....	59	.....	85	.....	.....
Coton et cotonnades	.....	.....	793	.....	409	.....	.....	.....	.....	.....	1,405
Drogues, teintures prép. chimiques, etc	.....	.....	55	.....	60	.....	305	.....	704	.....	671

Poisson :—											
Hareng fumé	liv.			200	6	3,150	84	1,350	42	900	26
Huitres, fraîches	brls	15	67	27	156	13	80	4	24	21	127
Autres poisson			530				340		119		849
Totaux, poisson			597		162		504		185		1,002
Fruits et noix :—											
Pommes, vertes ou mûres	brls	121	346	206	457	337	765	300	871	631	1,253
Tous autres fruits et noix			312		379		926		1,525		1,643
Total, fruits et noix			658		836		1,691		2,396		2,896
Foin	tonnes	438	5,000	256	3,178	432	6,574	251	3,796	207	3,609
Cuir et cuir ouvré :—											
Bottes et souliers			4,404		9,506		9,514		5,340		7,697
Tout autre			13		34		47		71		118
Total, cuir et cuir ouvré			4,417		9,540		9,561		5,411		7,815
Métaux et minéraux ouvrés :—											
Fer et acier et fer et acier ouvrés;—											
Fontes			85		34		71		295		230
Machines à gazoline	nomb.							27	2,260	9	930
Poêles	"	29	390	6	77	26	260	34	392	41	481
Tous autre fer et acier ouvrés			2,076		1,550		2,239		2,203		3,407
Ferblanc et articles en			448		34		1,293		216		39
Tous autres métaux et minéraux ouvrés			92		52		163		460		380
Totaux, métaux, etc			3,091		1,747		4,026		5,826		5,467
Provisions :—											
Beurre	liv.	78,540	18,560	34,285	8,248	49,674	12,738	53,677	13,687	72,258	17,966
Fromage	"	2,542	338	2,008	274	2,604	390	1,938	295	3,350	682
Œufs	douz.	15,460	3,181	14,850	3,096	11,233	2,777	13,798	3,321	11,313	2,777
Saindoux	liv.			1,220	132					5,635	661
Viandes ;—											
Bacon et jambon	"	902	176	859	131	4,635	549	604	102	2,355	413
Bœuf	"	1,428	137	8,258	699	16,166	1,412	20,546	2,282	10,977	1,217
Mouton	"	597	55	1,579	153	580	63	2,056	232	3,378	393
Lard	"	34,537	3,284	36,891	3,087	24,689	2,529	12,002	1,642	28,457	3,157
Volailles préparées ou non			260		242		516		379		603
Toutes autres provisions			39		403		388		462		308
Total, provisions			26,030		16,465		21,362		22,402		28,177

COMMERCE DU CANADA AVEC ST-PIERRE ET MIQUELON—*Fin.*

PRINCIPAUX ARTICLES EXPORTÉS A ST-PIERRE ET MIQUELON—*Fin.*

ARTICLES.	1911.		1912.		1913.		1914.		1915.	
	Quantité.	Valeur.	Quantité.	Valeur.	Quantité.	Valeur.	Quantité.	Valeur.	Quantité.	Valeur.
		$		$		$		$		$
Sel liv.			313,300	799			100	4	800	5
Navires nomb.	1	3,200	4	2,400	2	11,500	1	50		
Navires ton'x	93		139		40					
Spiritueux et vins galls	2,212	763	3,355	1,003	2,999	953	4,683	1,312	6,014	2,129
Sucre et mélasses		520		448		686		1,013		2,253
Thé liv.	3,180	677	7,286	1,452	5,950	1,208	7,332	1,447	6,024	1,513
Tabac et tabac manufacturé										125
Légumes :—										
Pommes de terre boiss.	19,771	6,565	13,619	5,873	11,734	4,611	13,422	4,636	17,745	5,933
Tous autres		2,145		1,316		1,566		2,899		5,592
Totaux, légumes		8,710		7,189		6,177		7,535		11,525
Bois et bois ouvré :—										
Bois de chauffage cordes	140	392	176	637	200	598	94	330	163	519
Bois de service :—										
Planches et madriers M pds	311	4,809	349	5,648	516	8,673	81	1,525	343	6,817
Bardeaux M.	995	2,115	1,016	1,515	445	882	962	1,448	510	1,330
Douves et fonds		657		157		152		160		367
Tous autres bois de service		1,493		142		466		32		278
Tout autre bois non ouvré		814		133		1,189		360		733
Allumettes et éclisses à		111		159		385		121		246
Tout autre bois ouvré		587		783		219		433		431
Totaux, bois et bois ouvré		10,978		9,174		12,564		4,409		10,721
Tous autres articles exportés		1,993		1,158		2,819		2,466		12,792

Récapitulation

Exportations—produits canadiens	142,687	138,035	155,927	114,827	141,097
" étrangers	3,767	4,816	6,748	8,466	14,235
Totaux, exportations (march.)	146,454	142,851	162,675	123,293	155,332
Monnaies et lingots					
Totaux, exportations	146,454	142 851	162,675	123,293	155.332
" importations	40,677	32,581	18,464	32,199	42,286
Total du commerce	187,131	175,432	181,139	155,492	197,618

COMMERCE DU CANADA AVEC LA SUÈDE

Sommaire des importations et exportations.

Années fiscales.	Importations. (Marchandises.)			Exportations. (Marchandises.)			Monnaies et lingots.		Totaux des importations et exportations.	Importations pour la consommation. (Marchandises.)		
	Imposables.	En franchise.	Totaux.	Provenance canadienne.	Provenance étrangère.	Totaux.	Importations.	Exportations.		Imposables.	En franchise.	Droits perçus.
	$	$	$	$	$	$	$	$	$	$	$	$
1896												
1897												
1898												
1899												
1900												
1901	(Compris avec "Norvège et Suède" avant 1906, *voir* page 239.)											
1902												
1903												
1904												
1905												
1906	83,913	9,761	93,674	91,120	68	91,188			184,862	83,457	9,761	18,726
1907 (9 mois)	76,491	17,263	93,754	59,996		59,996			153,750	75,024	17,263	16,560
1908	148,132	43,990	192,122	98,805		98,805			290,927	144,784	43,990	33,775
1909	109,597	34,363	143,960	58,139	14	58,153			202,113	111,173	34,383	28,379
1910	165,832	41,764	207,596	111,672	25	111,697			319,293	166,383	41,764	2,167
1911	241,002	40,855	281,857	108,623	360	108,983			390,840	237,860	40,855	61,322
1912	262,994	74,731	337,725	129,309	5	129,314			467,039	255,003	74,731	65,538
1913	407,056	68,155	475,211	121,582	540	122,122			597,333	404,223	68,155	105,315
1914	577,107	87,974	665,081	177,313	179	177,492			842,573	515,427	87,974	125,895
1915	412,153	134,547	546,700	172,796	500	173,296			719,996	411,288	134,547	102,640

Principaux articles importés de la Suède.

Articles.		1911.		1912.		1913.		1914.		1915.	
		Quantité.	Valeur.	Quantité.	Valeur.	Quantité.	Valeur	Quantité.	Valeur.	Quantité.	Valeur.
			$		$		$		$		$
Ale, bière et porter	imp. galls	2,041	1,486	3,441	2,286	3,519	2,404	3,666	2,570	2,020	1,282
Céréales	imposables.	.....	.....	.....	454	.....	1,064	.....	.....	.....	4,136
	ex. de dr.	.....	.....	.....	.....	.....	.....	.....	.....	.....	.....
Coton et cotonnades	imposables.	.....	554	.....	.....	.....	410	.....	.....	.....	124
	ex. de dr.	.....	.....	.....	.....	.....	.....	.....	.....	.....	.....
Drogues, teintures, pro. chim., etc.	imposables.	.....	860	.....	874	.....	260	.....	1,108	.....	365
	ex. de dr.	.....	.....	.....	.....	.....	.....	.....	.....	.....	2,886
Appareils électriques	imposables.	.....	39,533	.....	97,128	.....	118,560	.....	185,906	.....	65,857
	ex. de dr.	.....	.....	.....	.....	.....	.....	.....	.....	.....	.....
Articles de fantaisie	imposables.	.....	855	.....	.....	.....	44	.....	44	.....	10
Pêche, articles de	"	.....	.....	.....	.....	.....	.....	.....	.....	.....	.....
	ex. de dr.	.....	.....	.....	.....	.....	201	.....	.....	.....	.....
Poisson	imposables.	.....	1,030	.....	2,460	.....	4,234	.....	4,509	.....	1,401
	ex. de dr	.....	.....	.....	.....	.....	.....	.....	.....	.....	.....
Verre et verrerie	imposables.	.....	4,253	.....	6,527	.....	13,541	.....	12,118	.....	5,595
Colle, matér. à colle et mucilage	"	.....	.....	.....	760	.....	.....	.....	.....	.....	.....
Peaux vertes et crues, aut. que fourr.	ex. de dr.	.....	.....	.....	5,190	.....	30,415	.....	9,899	.....	39,453
Cuir et cuir ouvré	imposables.	.....	482	.....	782	.....	49	.....	188	.....	.....
Métaux, minéraux et leurs produits ouvrés :—											
Fer et acier et leurs produits ouvrés ;—											
Acier en barres, bandes, cercles, roul. ou rub., feuill. ou plaq., de toute grand., épaisseur ou largeur, quand leur valeur dépasse 3½ c. par livre	impos. qtx	.....	.....	77	241	3	115	4,786	20,164	2,555	12,948
Barres de fer et d'acier lam., en roul., paq., tringl. ou barres, compr. celles de forme ronde, ovale, carrée, plate et laminées, N.A.E	impos. qtx	7,517	17,412	1,412	3,045	4,831	10,012	9,805	23,219	4,717	11,152
Fonte ferronn., acier, N.A.E	imposables	.....	3,000	.....	.....	.....	.....	.....	34	.....	.....

COMMERCE DU CANADA AVEC LA SUÈDE—*Suite.*

PRINCIPAUX ARTICLES IMPORTÉS DE LA SUÈDE—*Suite.*

ARTICLES.		1911.		1912.		1913.		1914.		1915.	
		Quantité.	Valeur.	Quantité.	Valeur.	Quantité.	Valeur.	Quantité.	Valeur.	Quantité.	Valeur.
Mét., min. et leurs prod. ouv.—*Suite.*			$		$		$		$		$
Fer et acier " "											
Ecrémeuses et bassins d'acier pour	ex. de dr.		10,669		7,285		15,009		25,971		27,927
Ecrémeuses—Matériaux entrant dans leur construction, et en form. part., quand importés par les fabric. d'écrémeuses, pour être employés dans leurs manufactures			1,920		1,500				58		
Machines à gasoline	im. nomb.			5	1,193			9	2,733	4	43,196
Ferro-silicium, spiegeleisen et ferro-manganèse	" ton.			24	1,241						
Lingots de fer ou d'ac., ling. dentés, mass. et seme., massets, bar. puddlées et loupes ou aut. form., N.A.E., m. finis que les bar. de fer ou d'ac., mais plus av. q. l. fer en gu. les font. ex.	imp. qtx			1,147	961						
Machinerie et machines	imposables.		73,623		4,217		44,427		6,636		1,143
	ex. de dr.		905				45				
Fer suédois et acier suéd. lam., tringl. à cl. de m. de ½ pce de diam., p. la fabr. d. cl. d. fer à ch.	ex. de dr. qtx	10,890	24,544	16,985	37,221	7,284	15,810	8,125	17,759	24,283	57,352
Ustensiles :—											
Ustensiles en agate, fer ou acier émaillé et en fer ou acier	imposables.		2,627		3,859		3,942		6,783		5,544
Fer et acier lami., bagu. rondes de fil de fer, de pas pl. de ¾ pce d. diam., p. l. fab. d. fil d. f. en bot.	ex. de dr. qt	360	840	729	1,638	1,115	2,317	560	1,284		

Tout autre fer et acier, etc.	imposables.		1,179		3,126		3,554		13,143		6,748
	ex. de dr.		13		97		224		5,917		295
Totaux, fers et aciers et leurs produits ouvré	imposables.		97,841		17,883		62,050		72,712		80,731
	ex. de dr.		38,891		47,741		33,405		50,989		85,574
Minérais et métaux divers.:—											
Minérais de métaux	ex.de dr.qtx.			122,930	20,765						
Tous autres de métaux et minéraux et leurs produits ouvrés	imposables.		543		68		386		2,873		6,565
	ex. de dr.				185				1,855		1,553
Totaux, minéraux, etc	imposables.		98,384		17,951		62,436		75,585		87,296
	ex. de dr.		38,891		68,691		33,405		52,844		87,127
Instruments d'optique	imposables.		502						58		
	ex. de dr.				15		93		615		357
Peinturages	imposables.				234				4,157		78
	ex. de dr.								20,000		
Colis	imposables.		2,156		4,316		6,518		7,630		3,393
Peintures et couleurs	"						59				
	ex. de dr.		350				153		180		93
Papier et ses produits :—											
Papiers à imprimer	imp. liv.	13,545	364	78,589	2,375	66,271	2,926	210,388	6,498	11,697	491
Papier à envelopper	" "	375,870	10,960	660,631	19,653	839,916	28,862	1,321,548	44,257	526,682	15,981
Tout autre papier, etc	" "		63,784		68,918		94,453		119,708		37,935
	ex. de dr.										
Totaux, papier, etc	imposables.		75,108		90,946		126,241		170,463		54,407
	ex. de dr.										
Porte-monnaie, porte feuilles, bourses, réticules, sacoches, p.-carte, liv. à appats et instr. de musique,	imposables.		750								
Provisions :—											
Fromage	imp. liv.			14,972	5,767					220	24
Tout autres provisions	"						278		34		59
Totaux, provisions	"				5,767		278		34		83
Présure	ex. de dr.						69		588		
Effets de colons	"		1,525		130		2,000		250		40
Spiritueux et vins	imposables.		570		1,374		980		1,185		1,896
Sucre, mélasse, etc	"		241		2,347		356				
Bois et bois ouvrée	"										
	"		7,322		22,736		62,369		99,492		178,800
Tous autres bois et bois ouvrés			6,067		5,586		6,122		8,586		4,657
Laine, laine ouvrée	imposables.		44				2		1,515		1,625
	ex. de dr.										
Tous autres articles importés	imposables.		571		700		1,129		1,959		1,148
	ex. de dr.		89		705		1,819		3,598		4,591

COMMERCE DU CANADA AVEC LA SUÈDE—*Suite.*

PRINCIPAUX ARTICLES IMPORTÉS DE LA SUÈDE—*Fin.*

ARTICLES.	1911.		1912.		1913.		1914.		1915.	
	Quantité.	Valeur.	Quantité.	Valeur.	Quantité.	Valeur.	Quantité.	Valeur.	Quantité.	Valeur.
Récapitulation.		$		$		$		$		$
Importations—imposables		241,002		262,994		407,056		577,107		412,153
exemptes de droits		40,855		74,731		68,155		87,974		134,547
Total, importations (march.)		281,857		337,725		475,211		665 081		546,700
Monnaies et lingots										
Total, importations		281,857		337,725		475,211		665,081		546,700
" exportations		108,983		129,314		122,122		177,492		173,296
Total du commerce		390,840		467,039		597,333		842,573		719,996

Principaux articles importés en Suède.

Articles.	1911.		1912.		1913.		1914.		1915.	
	Quantité.	Valeur.	Quantité.	Valeur.	Quantité.	Valeur.	Quantité.	Valeur.	Quantité.	Valeur.
		$		$		$		$		$
Céréales:—										
Son ..... qtx	1,715	1,840	5,488	6,882	.....	.....	1,018	1,280	.....	.....
Aliments de céréales.....	.....	.....	.....	62	.....	1,280	.....	2,929	.....	26,560
Farine de blé..... barils	530	2,290	2,564	12,538	1,581	7,513	1,836	7,763	4,849	21,312
Toutes autres céréales.....	.....	.....	.....	.....	.....	.....	.....	.....	.....	.....
Totaux, céréales	.....	4,130	.....	19,482	.....	8,793	.....	11,963	.....	47,872
Voitures, etc.:—Automobiles.....nomb.	.....	.....	.....	.....	.....	.....	.....	.....	24	23,423
Poisson :—										
Homards en boîtes..... livres	142,640	43,392	261,952	84,001	219,371	80,549	175,053	69,092	156,318	68,994
Saumon saumuré..... barils	.....	.....	10	150	.....	.....	180	3,750	7	84
Tout autre poisson.....	.....	303	.....	.....	.....	927	.....	1,330	.....	.....
Totaux, poisson.....	.....	44,195	.....	84,151	.....	81,476	.....	74,172	.....	69,078
Fruits et noix :—										
Pommes, vertes ou mûres ..... barils	2,775	10,850	2,050	5,869	953	2,461	156	468	2,381	4,213
Tous autres fruits et noix.....	.....	.....	.....	.....	.....	.....	.....	125	.....	4,433
Totaux, fruits et noix	.....	10,850	.....	5,869	.....	2,461	.....	593	.....	8,646
Gutta percha	.....	.....	.....	1,493	.....	221	.....	.....	.....	.....
Métaux et minéraux ouvrés ou non ;—										
Fer, acier et articles en—										
Machines agricoles	.....	40,145	.....	9,425	.....	17,701	.....	28,838	.....	13,086
Fontes, N.A.E.....	.....	284	.....	.....	.....	.....	.....	.....	.....	.....
Quincaillerie.....	.....	8,705	.....	7,215	.....	9,802	.....	12,314	.....	5,659
Tout autre fer, etc.....	.....	211	.....	415	.....	.....	.....	133	.....	489
Totaux, fer, etc.....	.....	49,345	.....	17,055	.....	27,503	.....	41,285	.....	19,234
Tous autres métaux, etc.....	.....	.....	.....	.....	.....	.....	.....	1,820	.....	.....
Totaux, métaux, etc.....	.....	49,345	.....	17,055	.....	27,503	.....	43,105	.....	19,234

COMMERCE DU CANADA AVEC LA SUÈDE—*Fin.*

PRINCIPAUX ARTICLES EXPORTÉS EN SUÈDE—*Fin.*

Articles.	1911.		1912.		1913.		1914.		1915.	
	Quantité.	Valeur.	Quantité.	Valeur.	Quantité.	Valeur.	uantité.	Valeur.	Quantité.	Valeur.
		$		$		$		$		$
Instruments de musique				500						
Enveloppes de saucisses				144						
Graines								139		
Navires { N°							1	43,800		
Navires { tonne							2,351			
Spiritueux et vins gall.	113	243	227	491	332	723	147	315	288	636
Bois et bois ouvrés								75		
Tous autres articles exportés		220		129		945		3,330		4,407
Récapitulation.										
Exportations—produits canadiens		108,623		129,309		121,582		177,313		172,796
" étrangers		360		5		540		179		500
Total exportations (march.)		108,983		129,314		122,122		177,492		173,296
Monnaies et lingots										
Total exportations		108,983		129,314		122,122		177,492		173,296
" importations		281,857		337,725		475,211		665,081		546,700
Total du commerce		390,840		467,039		597,333		842,573		719,996

COMMERCE DU CANADA AVEC LA SUISSE.

Sommaire des importations et exportations.

Années fiscales.	Importations. (Marchandises.)			Exportations. (Marchandises.)			Monnaies et lingots.		Totaux des importations et exportations.	Importations pour la consommation. (Marchandises.)		
	Imposables.	En franchise	Total.	Provenance canadienne.	Proveuance étrangére.	Totaux.	Importations.	Exportations.		Imposables.	En franchise	Droits perçus.
	$	$	$	$	$	$	$	$	$	$	$	$
1896.....	330,593	5,874	336,467	285	.....	285	.....	.....	336,752	326,231	5,889	93,878
1897.....	221,720	325	222,045	934	85	1,019	.....	.....	223,064	221,848	325	64,154
1898.....	349,786	2,312	352,098	3,368	3,957	7,325	.....	.....	359,423	347,350	2,328	91,526
1899.....	557,997	8,548	566,545	522	2,236	2,758	.....	.....	569,303	560,220	8,548	156,108
1900.....	530,680	11,871	542,551	386	414	800	.....	.....	543,351	517,305	11,871	143,984
1901.....	595,114	12,602	607,716	632	107	739	.....	.....	608,455	590,056	12,602	159,148
1902.....	763,812	18,021	781,833	12,706	2,467	15,173	.....	.....	797,006	746,989	18,021	199,638
1903.....	923,891	20,186	944,077	7,433	166	7,599	.....	.....	951,676	924,541	20,186	255,251
1904.....	1,361,822	28,545	1,390,367	3,761	134	3,895	.....	.....	1,394,262	1,360,455	28,545	376,616
1905.....	1,743,366	42,696	1,786,062	8,525	889	9,414	54	.....	1,795,530	1,724,241	42,696	469,943
1906.....	1,982,529	49,527	2,032,056	29,809	421	30,230	.....	.....	2,062,286	1,962,745	49,660	546,902
1907 (9mois)	1,555,309	38,923	1,594,232	1,556	2,815	4,371	.....	.....	1,598,603	1,565,769	38,923	415,707
1908.....	2,721,826	37,936	2,759,762	16,414	1,250	17,664	.....	.....	2,777,426	2,696,813	37,936	733,350
1909.....	2,156,101	28,800	2,184,901	6,012	1,065	7,077	.....	.....	2,191,978	2,159,427	28,838	591,501
1910.....	2,575,474	55,420	2,630,894	6,185	3,995	10,180	.....	.....	2,641,074	2,548,438	55,420	630,135
1911.....	3,100,207	49,580	3,149,787	17,545	5,128	22,673	.....	.....	3,172,460	2,053,330	49,580	644,992
1912.....	3,459,720	47,477	3,507,197	16,329	3,189	19,518	.....	.....	3,526,715	3,410,529	47,477	718,809
1913.....	4,344,293	68,440	4,412,733	7,599	7,753	15,352	.....	.....	4,428,085	4,228,262	68,440	882,862
1914.....	4,293,182	61,844	4,355,026	21,439	25,276	46,715	.....	.....	4,401,741	4,252,961	61,844	900,782
1915.....	3,943,913	58,869	4,002,782	11,853	4,592	16,445	.....	.....	4,019,227	3,920,387	58,869	845,899

COMMERCE DU CANADA AVEC LA SUISSE—*Suite.*

Principaux articles importés de la Suisse.

Articles.		1911.		1912.		1913.		1914.		1915.	
		Quantité.	Valeur.	Quantité.	Valeur.	Quantité.	Valeur.	Quantité.	Valeur.	Quantité.	Valeur.
			$		$		$		$		$
Livres, brochures, etc.	imposables		995		116		250		589		107
	ex. de dr.		4,717		2,729		5,718		5,764		2,126
Boutons	imposables		1,432		41		395		985		
Voitures et parties de	"		6,294				15,576		75		
Horloges, horl. de pointage, clefs d'horloges et de montres, mouvement d'horloges et boîtiers.	imp.		1,197		1,365		595		1,289		3,891
Fèves de cacao, pâte, chocolat, et autres préparations de	" liv.	297,165	76,460	407,975	98,783	325,534	68,896	188,428	165,029	308,342	68,682
	ex. de dr. "										
Faux-cols et manchettes	imposables.		962		2,992		2,937		6,689		9,261
Coton et cotonnades—											
Vêtements	imposables.		15,119		8,010		5,090		7,972		5,962
Broderie, couleur blanche et crème	"		769,581		895,858		1,005,349		697,642		428,003
Tissus—											
Imprimés, teints et colorés	imp. vgs	55,973	9,635	39,948	5,083	30,545	4,080	19,289	5,121	18,217	3,319
Velours, velvantines et peluches	" "	3,178	1,444			627	304	5,733	1,609	1,494	605
Blancs ou blanchis	" "	157,668	20,128	88,217	11,311	80,350	11,998	69,194	10,844	101,298	18,376
Autres tissus	" "		1,555		41		29		232		88
Mouchoirs	" "		40,027		49,125		63,909		39,419		45,006
Dentelle, blanche ou coul. crème	"		93,802		140,269		160,111		52,066		49,302
Draps et couvre-pieds, taies d'oreillers et damas de coton en pièce, y compris tapis de table ou nappes de coton	"		1,361		1,501		812		205		2,216
Tous autres	"		737		1,753		3,059		5,154		6,169
	ex. de dr.		401						783		529
Totaux, coton et cotonnades	imposables.		953,389		1,112,951		1,254,741		820,264		559,046
	ex. de dr.		401						783		529
Rideaux et dessus d'oreillers	imposables.		53,597		38,285		36,720		29,534		19,737
Drogues, teint., prod. chimiq., etc—											
Acides	imp. liv.	4,888	1,199	4,438	1,718	10,579	2,819	5,563	2,004	100	39
	ex. de dr.		1,064				1,207		4,130		119

Teintures d'aniline et de goudron de houille en vrac ou en colis de pas moins d'une livre	ex. de dr.	liv.	91,649	22,729	98,444	23,846	14,863	28,378	128,785	32,553	162,068	39,065
Gélatine et colle de poisson	imp.	"	5,218	694	8,430	1,468	6,179	918	13,583	2,142	30,979	5,301
Tous autres	imposables.			11,915		14,519		23,092		14,752		7,075
	ex. de dr.			208		119				707		11
Totaux, drogues, teint., etc.	imposables.			13,808		17,705		26,829		18,898		12,415
	ex. de dr.			24,001		23,965		29,585		37,390		39,195
Appareils électriques	imposables.			22,542		1,995		2,299		6,242		2,506
	ex. de dr.			232		2,669		1,389				
Broderies, N. A. E	imposables.			18,381		17,344		13,241		12,984		7,943
Articles de fantaisie—												
Boîtes, coffrets d'ornement et écritoires, etc	imposables.			1,134		511		858		582		196
Soutaches, cordes, etc	"			9,330		13,444		8,839		3,324		1,374
Dentelles, cols en dentelle et articles semblables	"			25,969		33,873		24,368		24,387		16,357
Jouets et poupées de tout genre	"			161		51		113		260		46
Tous autres articles de fantaisie	"			207		1,448		1,145		906		227
Totaux, articles de fantaisie	"			36,801		49,327		35,323		29,459		18,200
Lin, chanvre, jute et articles en :—												
Damas non teint, de lin ou de coton en pièces. toiles pour tapis d'esc., linge ouvré ou damassé, serv. de table ou à plat. couvre-lits piq., courtes-pointes et taies d'or, en toile et draps	imposables.			3,373		1,216		1,094		639		1,270
Mouchoirs	"			11,325		14,057		23,466		26,822		14,564
Tout autre lin, etc	"			470		885		408		735		28
	ex. de dr.					562		2,148				
Totaux, lin, etc	imposables.			15,168		16,158		24,968		28,196		15,862
	ex. de dr.					562		2,148				
Fourrures et articles en	imposables.			40		2,591		6,511		1,634		741
	ex. de dr.					2,209						
Verre et verrerie	imposables.			363		1,660		2,806		6,160		6,013
	ex. de dr.											
Gants et mitaines	imposables.			4,270		972		3,735		7,750		1,203
Chapeaux et bonnettes	"			1,321		1,904		2,412		2,227		692
	ex. de dr.			17,219		8,966		11,527		6,985		6,825
Peaux vertes, autres que fourrures	"			1,509								
Bijouterie	imposables.			6,807		4,266		7,354		18,400		3,537
Cuir et cuir ouvré	"			2,930		3,217		2,800		4,338		1,142

COMMERCE DU CANADA AVEC LA SUISSE—*Suite.*

PRINCIPAUX ARTICLES IMPORTÉS DE LA SUISSE—*Suite.*

ARTICLES.		1911.		1912.		1913.		1914.		1915.	
		Quantité.	Valeur.	Quantité.	Valeur.	Quantité.	Valeur.	Quantité.	Valeur.	Quantité.	Valeur.
			$		$		$		$		$
Métaux et minéraux, ouvrés ou non—											
Cuivre jaune et articles en	imposables.		953		93		1,688		220		1
	ex. de dr.						14				
Cuivre rouge et articles en	imposables.		332								
	ex. de dr.										
Or, argent, et articles en	imposables.		63		4		45		175		
Fer et acier, et articles en:—											
Fer ou ac. en barres, laminé, soit en rouleaux, bottes, baguettes, y compris barres rondes, ovales, carrées ou plates, N. A. E	imp. qtx.	336	715	572	978	512	1,146				
Machines à gazoline	" nomb.	282	17,154	101	8,084						
Machinerie;—											
Machines d'une classe ou espèce non fabriq. au Canada, et leurs parties destin. à carder, à filer, à tisser, à soutacher ou à tricoter des matières fibreuses, et importées dans ce but, par les fabricants	imposables.				4,948		5,220		7,237		2,700
Toute autre machinerie	"		1,844		68,566		8,222		52,929		98,916
Articles en fer ou acier émaillés, N. A. E., ustensiles en tôle de fer ou d'acier unis, étamés ou enduits, et ustensiles en nickel et aluminium, pour la cuisine et les usages domestiques, N. A. E	"				2,381		5,454		8,379		1,251
Tous autres	"		3,235		7,732		14,269		6,002		23,365
	ex. de dr.		268		1,535		5,466		4,153		980
Totaux, fer et acier et articles en	imposables.		22,948		92,689		34,311		74,547		126,232
	ex. de dr.		268		1,535		5,466		4,153		980

Métaux et minéraux divers, ouvrés ou non	imposables.	.....	134	.....	835	.....	1,429	.....	1,994	.....	419
	ex. de dr.	.....	.....	.....	.....	.....	.....	.....	29	.....	.....
Totaux, métaux, etc	imposables.	.....	24,430	.....	93,621	.....	37,473	.....	76,936	.....	126,652
	ex. de dr.	.....	268	.....	1,535	.....	5,480	.....	4,182	.....	980
Lait condensé	imp. liv.	.....	.....	.....	.....	.....	.....	24	3	1,004	82
Aliments lactés, et autres préparations semblables	"	.....	28.687	.....	27,850	.....	37,482	.....	46,088	.....	22,006
Instruments de musique	ex. de dr.	.....	129	.....	623	.....	345	.....	2,423	.....	410
		.....	.....	.....	.....	.....	.....	.....	.....	.....	.....
Huiles	imposables.	.....	2,090	.....	1,979	.....	2,425	.....	3,336	.....	1,709
	ex. de dr.	.....	.....	.....	.....	.....	.....	.....	.....	.....	.....
Instruments d'optique	imposables.	.....	1,728	.....	1,428	.....	4,474	.....	3,113	.....	3,297
	ex. de dr.	.....	124	.....	25	.....	797	.....	386	.....	216
Colis	imposables.	.....	3,213	.....	4,937	.....	5,427	.....	3,263	.....	2,567
Peintures et couleurs	"	.....	3,394	.....	1,335	.....	210	.....	658	.....	330
	ex. de dr.	.....	234	.....	2,569	.....	400	.....	755	.....	1,938
Peintures	imposables.	.....	1,299	.....	6	.....	1,532	.....	.....	.....	.....
	ex. de dr.	.....	.....	.....	.....	.....	282	.....	282	.....	.....
Papier	imposables.	.....	2,528	.....	2.495	.....	4,463	.....	2,860	.....	128
	ex. de dr.	.....	157	.....	.....	.....	46	.....	130	.....	.....
Pierres précieuses	imposables.	.....	1,011	.....	9,347	.....	2,007	.....	524	.....	496
	ex. de dr.	.....	.....	.....	.....	.....	.....	.....	.....	.....	.....
Provisions :—											
Fromage	imp. liv.	294,149	52,702	210,652	40,041	215,952	39,891	318,265	50,590	115,852	20,311
Extraits de viande	"	.....	15,272	.....	20,248	.....	22,313	.....	13,030	.....	3,415
Toutes autres provisions	"	.....	.....	.....	.....	.....	.....	.....	23	.....	.....
Totaux provisions	"	.....	67,974	.....	60,289	.....	62,204	.....	63,643	.....	23,726
Rubans	imposables.	.....	335,307	.....	401,578	.....	508,102	.....	501,501	.....	696,077
Effets de colons	ex. de dr.	.....	450	.....	1,189	.....	7,575	.....	3.858	.....	2,550
Soie et soieries :—											
Vêtements :—											
Châles	imposables.	.....	2,289	.....	5,654	.....	8,409	.....	255	.....	.....
Autres vêtements, N.A.E.	ex. de dr.	.....	5,945	.....	10,805	.....	7,610	.....	5,110	.....	2,147
Tissus :—											
Velours, velvantines et peluche	" vgs	1,715	1,177	855	1,019	1,512	1,628	532	521	.....	.....
Soieries, N.A.E.	"	.....	1,021,281	.....	1,074,642	.....	1,556,914	.....	1,891,690	.....	2,048,902
Mouchoirs	"	.....	2,581	.....	327	.....	2,545	.....	2,928	.....	439
Toute autre soie, etc	"	.....	2,364	.....	1,191	.....	4,004	.....	956	.....	420
	ex. de dr.	.....	76	.....	816	.....	1,493	.....	.....	.....	2,169
Totaux, soie, etc	imposables	.....	1,035,637	.....	1,093,638	.....	1,581,110	.....	1,901,460	.....	2,051,908
	ex. de dr	.....	76	.....	816	.....	1,493	.....	.....	.....	2,169

COMMERCE DU CANADA AVEC LA SUISSE—*Fin.*

PRINCIPAUX ARTICLES IMPORTÉS DE LA SUISSE—*Fin.*

ARTICLES.	1911		1912.		1913.		1914.		1915.	
	Quantité.	Valeur.	Quantité.	Valeur.	Quantité	Valeur.	Quantité.	Valeur.	Quantité.	Valeur.
		$		$		$		$		$
Sucre candi et confiserie de toute espèce, y compris les gommes sucrées, écorces candies et *pop-corn*, fruits candis, noix candis, poudres aromatiques, poudres à custard et à gelée, sucrerie, pains sucres, gâteaux, pâtés, poudings et toutes sortes de confiseries contenant du sucre ..... imp. liv.	34,193	7,518	53,750	14,917	303,797	61,716	.....	8,761	68,936	15,473
Montres et parties de ..... "	.....	333,358	.....	326,261	.....	476,687	.....	475,472	.....	230,941
Laine et lainages :—										
Vêtements :—										
Tricots, y compris vêtements de dessous, N.A.E.....	.....	13,735	.....	13,230	.....	28,044	.....	18,394	.....	6,816
Autres vêtements, N.A.E..... "	.....	1,652	.....	6,128	.....	6,162	.....	5,970	.....	9,115
Tissus :—										
Casimirs, draps, et doeskins... " vgs.	5,816	3,861	1,150	619	1,644	1,444	670	378	193	226
Tweeds..... "	.....	.....	3,331	1,514	20	13	.....	.....	.....	.....
Autres tissus, N. A. E..... "	.....	16,391	.....	20,928	.....	9,347	.....	6,001	.....	7,392
Tous autres..... { "	.....	725	.....	435	.....	.....	.....	873	.....	207
{ ex. de dr.	.....	127	.....	.....	.....	.....	.....	.....	.....	.....
Totaux, laine, etc..... { imposables.	.....	30,364	.....	42,854	.....	45,010	.....	31,616	.....	23,756
{ ex. de dr.	.....	127	.....	.....	.....	.....	.....	.....	.....	.....
Touts autres effets importés. ..... { imposables.	.....	4,783	.....	4,890	.....	5,238	.....	10,783	.....	13,377
{ ex. de dr.	.....	70	.....	243	.....	2,000	.....	1,329	.....	2,341
Récapitulation.										
Importations—imposables	.....	3,100,207	.....	3,459,720	.....	4,344,293	.....	4,293,182	.....	3,943,913
exemptes de droits.....	.....	49,580	.....	47,477	.....	68,440	.....	61,844	.....	58,869
Total importations (march.).....	.....	3,149,787	.....	3,507,197	.....	4,412,733	.....	4,355,026	.....	4,002,782
Monnaies et lingots.....	.....	.....	.....	.....	.....	.....	.....	.....	.....	.....
Total importations.....	.....	3,149,787	.....	3,507,197	.....	4,412,733	.....	4,355,026	.....	4,002,782
" exportations.....	.....	22,673	.....	19,518	.....	15,352	.....	46,715	.....	16,445
Total du commerce.....	.....	3,172,460	.....	3,526,715	.....	4,428,085	.....	4,401,741	.....	4,019,227

Principaux articles exportés en Suisse.

Articles.	1911.		1912.		1913.		1914.		1915.	
	Quantité.	Valeur.	Quantité.	Valeur.	Quantité.	Valeur.	Quantité.	Valeur.	Quantité.	Valeur.
		$		$		$		$		$
Livres, photographies, etc		560		114		261		54		83
Céréales		1,306				1,128		2,476		
Voitures, etc				80						6,210
Vêtements				1,482		61		958		
Coton et cotonnades		2,701		322		140		275		574
Bijouteries				2,220		513		10,763		2,612
Cuir et cuir ouvré		7,153						7,623		5
Métaux et minéraux ouvrés		2,227		1,647		98		1,955		1,892
Papier		1,520		1,191						234
Enveloppes de sau isses				377						
Effets de colons				5,060				1.015		75
Soies et soieries		1,987		1,218		4,323		2,268		626
Papeterie		2,515		5,039		3,873		2,618		1,547
Sucre, mélasses, etc								4,978		
Tous autres effets exportés		2,704		768		4,066		11,732		2,587
Récapitulation.										
Exportations—produits canadiens		17,545		16,329		7,599		21,459		11,853
" étrangers		5,128		3,189		7,753		25,276		4,592
Total, exportations (march)		22,673		19,518		15,352		46,715		16,445
Monnaies et lingots										
Total, exportations		22,673		19,518		15,352		46,715		16,445
" importations		3,149,787		3,507,197		4,412,733		4,355,026		4,002,782
Total du commerce		3,172,460		3,526,715		4,428,085		4,401,741		4,019,227

COMMERCE DU CANADA AVEC LA TURQUIE.

SOMMAIRE DES IMPORTATIONS ET EXPORTATIONS.

Années fiscales.	Importations. (Marchandises.)			Exportations. (Marchandises.)			Monnaies et lingots.		Totaux des importations et exportations	Importations pour la consommation. (Marchandises.)		
	Imposables.	En franchise.	Totaux.	Provenance canadienne.	Provenance étrangère.	Totaux.	Importations.	Exportations.		Imposables.	En franchise.	Droits perçus.
	$	$	$	$	$	$	$	$	$	$	$	$
1896	352,835	3,160	355,995	50		50			356,045	140,478	3,160	33,064
1897	126,489	6,012	132,501	1,481		1,481			133,982	132,871	6,012	28,676
1898	146,171	7,361	153,532	117		117			153,649	160,923	7,361	32,586
1899	146,898	6,221	153,119	8,346		8,346			161,465	136,388	6,221	27,816
1900	165,001	1,454	166,455						166,455	163,556	1,354	37,043
1901	144,509	4,437	148,946	4,025		4,025			152,971	158,932	4,434	31,317
1902	170,220	30,883	201,103	23,041		23,041			224,144	162,960	29,788	34,732
1903	167,927	65,088	233,015	3,479		3,479			236,494	163,939	65,088	34,498
1904	309,385	13,609	322,994	5,600		5,600			328,594	185,511	13,609	44,875
1905	128,509	70,604	199,113	641	22	663			199,776	171,149	70,604	40,027
1906	211,791	152,021	363,812	12,307	34,028	46,335			410,147	189,452	152,021	49,540
1907 (9 mois)	238,750	119,705	358,455	4,842		4,842			363,29	238,156	119,705	54,550
1908	319,414	216,000	535,414	5,151		5,151			540,565	308,574	216,050	57,343
1909	231,255	107,094	338,349	17,543		17,543			355,892	231,362	107,094	48,608
1910	298,251	163,238	461,489	3,296		3,296			464,785	291,950	163,238	68,465
1911	454,775	101,920	556,695	17,691		17,691			574,386	459,130	103,883	89,760
1912	423,011	49,780	472,791	27,111	2,500	29,611			502,402	448,230	47,086	82,353
1913	407,980	127,897	535,877	58,255	1,650	59,905			595,782	467,566	127,880	103,907
1914	432,313	82,081	514,394	469,378		469,378			983,772	412,761	82,220	82,927
1915	279,119	16,378	295,497	3,979	1,982	5,961			301,458	306,849	16,378	57,941

Principaux articles importés de la Turquie.

Articles		1911.		1912.		1913.		1914.		1915.	
		Quantité.	Valeur.	Quantité.	Valeur.	Quantité.	Valeur.	Quantité.	Valeur.	Quantité.	Valeur.
			$		$		$		$		$
Céréales	imposables.		1,121		943		882		588		476
Café	impos. liv.									12,400	2,282
	ex. de dr.	233,636	31,587	94,695	13,478	195,789	31,382	173,475	27,834	25,167	4,255
Coton et cotonnades	imposables.		215		2,187		1,189		1,658		301
	ex. de dr.										
Drogues, teint., prép. chim., etc.—											
Gommes (opium, état naturel)	imp. liv.	780	2,672	2,634	13,886	1,833	9,758	2,042	7,358	2,721	9,668
Réglisse en pâte, roul. et bâtons	" "	783,208	62,579	957,182	76,574	201,139	16,091	1,297,648	103,813	810,373	64,811
Toutes autres	imposables.		5,969		54		82		37		17
	ex. de dr.				30		68		39		23
Totaux, drogues, etc	imposables.		71,220		90,514		25,931		111,208		74,496
	ex. de dr.				30		68		39		23
Broderies, N.A.E.	imposables.		319		353		153				
Articles de fantaisie	"		17		1,498		2,140		2,453		497
Engrais	ex. de dr.		1,342		183						
Fruits et noix :—											
Dates	Imp. liv.	94,200	4,064	66,299	2,596	219,866	7,445	229,911	12,580	36,240	942
Figues	" "	2,717,254	119,474	2,239,321	107,103	1,751,749	106,735	1,303,933	82,328	1,318,604	77,075
Raisins	" "	2,878,444	156,171	1,266,043	113,662	1,075,922	76,909	1,805,394	100,478	1,602,597	81,388
Noix	" "	139,695	12,003	91,972	13,156	117,538	13,176	80,313	14,725	36,305	7,891
Tous autres	"		72		262		118		91		95
	ex. de dr.										
Totaux, fruits et noix	imposables.		291,784		236,779		204,383		210,202		167,391
	ex. de dr.										
Fourrures et articles en	imposables.										
	ex. de dr.						30,295		11,937		1,448

COMMERCE DU CANADA AVEC LA TURQUIE—*Suite.*

Principaux articles importés de la Turquie—*Fin.*

Articles.		1911.		1912.		1913.		1914.		1915.	
		Quantité.	Valeur.	Quantité.	Valeur.	Quantité.	Valeur.	Quantité.	Valeur.	Quantité.	Valeur.
			$		$		$		$		$
Verre et verrerie	imposables.		1,046				32				
	ex. de dr.										
Peaux vertes et br. autr. que fourr.	"		66,753		13,657		61,324		41,196		9,629
Huiles	imposables.		686		1,770		2,976		1,372		43
	ex. de dr.										
Colis de tout genre	imposables.		411		468		867		681		702
Cornichons et sauces	imp. gall.	298	183	4,304	1,816	1,252	1,020	796	490		
Graines	imposables.		2,667		5,103		3,773		5,404		
	ex. de dr.						15				
Soie et soieries	imposables.		63		75				771		
	ex. de dr.										
Spiritueux et vins	imposables.		1,176		723		2,483		5,134		1,193
Sucre, etc.	"		1,959		2,427		1,907		1,102		341
Tabac et tabac ouvré	imp. liv.			730	611	2,097	2,483			196	353
	ex. de dr.	4,795	1,603	21,104	7,144	580	247	3,339	901		
Laines et lainages											
Tapis façon d'Ecosse, 2 ou 3 épaisseurs, tout laine ou union	imp. - vgs	6,115	14,202	509	1,492						
Tapis entier, y compris assemblage fait à la main, ou oriental turc, perse, japonais, hindou ou smyrne	" vgs c.	5,631	20,585	19,125	28,676	78,954	94,479	30,495	55,665	6,349	21,984
Mattes et paillassons, y compris tapis de foyer de 30 pds carrés et plus petits, laine, N.A.E	imposables.		40,501		40,413		56,695		29,252		3,666
Laine et poil de chameau, d'alpaga, de chèvre ou d'animaux semblables, lavés seulement, N.A.E	ex. de dr. liv.	2,228	248	11,120	15,107	5,950	1,405				

Toute autre laine, etc	imposables		10		22		298		150		400
	ex. de dr.										
Totaux, laine, etc	imposables		75,298		70,603		151,472		85,067		26,050
	ex. de dr		248		15,107		1,405				
Tous autres articles importés	imposables		6,610		7,141		6,289		6,183		4,994
	ex. de dr		387		181		3,161		174		1,023
Récapitulation.											
Importations—imposables			454,775		423,011		407,980		432,313		279,119
exemptes de droits			101,920		49,780		127,897		82,081		16,378
Total, importations (march.)			556,695		472,791		535,877		514,394		295,497
Monnaies et lingots											
Total, importations			556,695		472,791		535,877		514,394		295,497
" exportations			17,691		29,611		59,905		469,378		5,961
Total du commerce			574,386		502,402		595,782		983,772		301,458

COMMERCE DU CANADA AVEC LA TURQUIE—*Fin.*

Principaux articles exportés en Turquie.

Articles.	1911.		1912.		1913.		1914.		1915.	
	Quantité.	Valeur.	Quantité.	Valeur.	Quantité.	Valeur.	Quantité.	Valeur.	Quantité.	Valeur.
		$		$		$		$		$
Animaux vivants						30,540				
Céréales :—Farine de blé.....barils.	420	1,960	208	842	560	2,464	114,706	455,485	350	1,630
Poisson				2,100				670		
Métaux et minéraux ouvrés ou non :—										
Fer et acier, ouvrés ou non :										
Machines agricoles :—										
Cultivateurs.....nomb.			1	30	1	30				
Moissonneuses..... "	69	6,428	91	9,432	118	11,785	55	5,889		
Râteaux à foin..... "			87	1,582	6	120	9	162		
Faucheuses..... "	16	618	6	187	15	560	15	508		
Charrues..... "	1	387	2	820						
Glaneuses..... "	126	7,297	135	7,862	122	7,319	65	3,657		
Toutes autres		272		1,135		1,495		925		175
Parties de		50		1,398		205		448		7
Totaux, machines agricoles		15,052		22,446		21,514		11,589		182
Tout autre fer, etc		160		597		4,450		119		58
Totaux, fer, etc		15,212		23,043		25,964		11,708		240
Tous autres métaux, etc		100								60
Totaux, métaux, etc		15,312		23,043		25,964		11,708		300
Effets de colons				2,726				1,000		
Bois et bois ouvré				900						
Tous autres articles exportés		419				937		515		4,031

Récapitulation.

Exportations—produits canadiens	17,691	27,111	58,255	469,378	3,979
" étrangers		2,500	1,650		1,982
Total, exportations (march.)	17,691	29,611	59,905	469,378	5,961
Monnaies et lingots					
Total, exportations	17,691	29,611	59,905	469,378	5,961
" importations	556 695	472,791	535,877	514,394	295,497
Total du commerce	574,386	502,402	595,782	983,772	301,458

COMMERCE DU CANADA AVEC L'URUGUAY.

SOMMAIRE DES IMPORTATIONS ET EXPORTATIONS.

Années fiscales.	Importations. (Marchandises.)			Exportations. (Marchandises.)			Monnaies et lingots.		Totaux des importations et exportations.	Importations pour la consommation. (Marchandises.)		
	Imposables.	En franchise.	Totaux.	Provenance canadienne.	Provenance étrangère.	Totaux.	Importations.	Exportations.		Imposables.	En franchise.	Droits perçus.
	$	$	$	$	$	$	$	$	$	$	$	$
1896				72,767		72,767			72,767			
1897				27,987		27,987			27,987			
1898				16,639		16,639			16,639			
1899				37,895		37,895			37,895			
1900		22,016	22,016	50,458		50,458			72,474		22,016	
1901		5,260	5,260	23,551		23,551			28,811		5,260	
1902		292,804	292,804	95,241	10	95,251			388,055		292,804	
1903				35,292		35,292			35,292			
1904				81,491		81,491			81,491			
1905		40,333	40,333	103,074	14	103,088			143,421		40,333	
1906		173,893	173,893	161,293	1,752	163,045			336,938		173,893	
1907(9 mois)		217,969	217,969	91,787		91,787			309,756		217,969	
1908	325	276,715	277,040	111,196		111,196			388,236	325	276,715	89
1909		135,458	135,458	98,442	1,120	99,562			235,020		135,458	
1910		78,139	78,139	105,856		105,856			183,995		78,139	
1911	5,800	500	6,300	77,010		77,010			83,310	5,800	500	1,595
1912		314,511	314,511	191,642		191,642			506,153		314,511	
1913	684	160,191	160,875	160,636		160,636			321,511	451	160,191	130
1914	936	54,702	55,638	90,615		90,615			146,253	1,024	54,702	284
1915	1,415	11,347	12,762	52,820		52,820			65,582	1,434	11,347	392

Principaux articles importés de l'Uruguay.

Articles.	1911.		1912.		1913.		1914.		1915.	
	Quantité.	Valeur.	Quantité.	Valeur.	Quantité.	Valeur.	Quantité.	Valeur.	Quantité.	Valeur.
		$		$		$		$		$
Peaux vertes et brutes, autres que.... ex. de dr.				309,305		153,811		54,702		6,023
Provisions.... imposables.		5,800				31		936		1,415
Effets de colons.... ex. de dr.		500								
Laine et lainages:—										
Laine et poil de chameau, d'alpaca, de chèvre ou d'autres animaux semblables, lavée seulement .... ex. de dr.			25,840	5,206	25,713	6,262			19,717	5,324
Toute autre laine.... imposables.										
ex. de dr.										
Totaux, laine, etc .... imposables										
ex. de dr.				5,206		6,262				5,324
Tous autres articles importés .... imposables.						653				
ex. de dr.						118				
Récapitulation.										
Importations— imposables		5,800				684		936		1,415
exemptes de droits..		500		314,511		160,191		54,702		11,347
Total, importations (march.)		6,300		314,511		160,875		55,638		12,762
Monnaies et lingots										
Total, importations		6,300		314,511		160,875		55,638		12,762
" exportations		77,010		191,642		160,636		90,615		52,820
Total du commerce		83,310		506,153		321,511		146,253		65,582

COMMERCE DU CANADA AVEC L'URUGUAY—*Fin.*

Principaux articles exportés en Uruguay.

Articles.	1911.		1912.		1913.		1914.		1915.	
	Quantité.	Valeur.	Quantité.	Valeur.	Quantité.	Valeur.	Quantité.	Valeur.	Quantité.	Valeur.
		$		$		$		$		$
Voitures, etc				303						
Houille.....tonnes	536	1,742			10,561	31,983				
Cordages, corde et ficelle		6,900								
Coton et cotonnades								488		
Drogues, teintures, etc				149		120		31		1,518
Poudre à canon et autres explosifs		806		225		318				
Métaux et minéraux, ouvrés ou non:—										
Fer et acier, ouvrés ou non:—										
Machines agricoles:—										
Cultivateurs.....nomb.			5	50						
Moissonneuses....."	100	10,435	170	17,630	216	22,841	250	25,950		
Râteaux à foin....."			53	1,012	30	600				
Faucheuses....."	236	8,955	64	2,047	66	1,837				
Charrues....."	13	585	447	13,352	1,344	42,606	240	2,319	241	7,009
Toutes autres		85		135		8,919		972		1,400
Parties de		600		3,449		4,023		3,559		589
Totaux, machines agricoles		20,660		37,675		80,826		32,800		8,998
Bouées à gaz, et parties de				3,513						
Machinerie,—										
Batteuses.....nomb.			4	2,000						
Toutes autres machines		260		418		1,825				
Totaux, machines		260		2,418		1,825				

Acier et articles en		743		4,461		49		2,749		59
Tout autre fer, etc				40						
Totaux, fer, etc.		21,663		48,107		82,700		35,549		9,057
Tous autres métaux						54				
Totaux, métaux, etc.		21,663		48,107		82,754		35,549		9,057
Peintures et vernis				68						
Papier :—										
A imprimer	livres.	561		546	95,943	1,941			69,900	1,122
Tout autre papier										
Totaux, papier		561		546		1,941				1,122
Spiritueux et vins	gallons		14	50	61	180			3,222	2,308
Bois et bois ouvrés										
Meubles				113						
Bois de service ;—										
Madriers, épinette et autre	cent et		38	1,685						
Planches et planchettes	M pds.	2,902	42,249	5,695	127,596	1,805	34,768	2,977	54,547	2,119	37,785
Solives et voliges	" "	204	2,842	749	11,977	333	5,997				
Douves					823						
Tout autre bois et bois ouvré							16				
Totaux, bois ouvré			45,091		142,194		40,781		54,547		37,785
Tous autres articles exportés			247				2,559				1,030
Récapitulation.										
Exportations—produits canadiens			77,010		191,642		160,636		90,615		52,820
" étrangers											
Total, exportations (march.)			77,010		191,642		160,636		90,615		52,820
Monnaies et lingots											
Total exportations			77,010		191,642		160,636		90,615		52,820
" importations			6,300		314,511		160,875		55,638		12,762
Total du commerce			83,310		506,153		321,511		146,253		65,582

COMMERCE DU CANADA AVEC LE VENEZUELA.

Sommaire des importations et exportations.

Années fiscales.	Importations. (Marchandises.)			Exportations. (Marchandises.)			Monnaies et lingots.		Totaux des importations et exportations.	Importations pour la consommation. (Marchandises.)		
	Imposables.	En franchise	Totaux.	Provenance canadienne.	Provenance étrangère.	Totaux.	Importations.	Exportations.		Imposables.	En franchise	Droits perçus.
	$	$	$	$	$	$	$	$	$	$	$	$
1896	657	266,270	266,927	144	49	193			267,120	657	266,270	212
1897	240	237,127	237,367						237,367	240	237,127	75
1898	80	90,772	90,852	18		18			90,870	80	90,772	25
1899	931	122,769	123,700	922		922			124,622	542	122,769	186
1900	688	67,603	68,291	21,298		21,298			89,589	688	67,603	235
1901	176	60,133	60,309	971	47	1,018			61,327	176	60,133	100
1902		62,803	62,803	3,858		3,858			66,661		62,803	
1903	198	43,148	43,346	13,999	340	14,339			57,685	198	43,148	40
1904	184	24,135	24,319	34,045		34,045			58,364	184	24,135	37
1905	165	40,406	40,571	22,899		22,899			63,470	165	40,406	33
1906	248	71,864	72,112	21,109		21,109			93,221	248	71,864	50
1907(9 mois)	163	52,233	52,396	13,977		13,977			66,373	163	52,233	33
1908		64,441	64,441	27,987		27,987			92,428		64,441	
1909		79,772	79,772	13,101		13,101			92,873		79,772	
1910		53,885	53,885	14,026		14,026			67,911		53,885	
1911		90,839	90,839	32,995		32,995			123,834		90,839	
1912		148,002	148,002	22,982	319	23,301			171,303		148,002	
1913	8,908	193,842	202,750	65,892		65,892			268,642	8,908	193,842	1,118
1914	3,560	129,683	133,243	139,264		139,264			272,507	3,560	129,683	431
1915	53,392	158,590	211,982	56,196		56,196			268,178	51,036	158,590	11,620

Principaux articles importés du Venezuela.

Articles.	1911.		1912.		1913.		1914.		1915.	
	Quantité.	Valeur.	Quantité.	Valeur.	Quantité.	Valeur.	Quantité.	Valeur.	Quantité.	Valeur.
		$		$		$		$		$
Café ex. de dr. liv.									405,297	53,309
Café imposables.	771,404	90,385	872,080	147,173	1,286,528	193,842	903,501	121,233	352,702	46,762
Drogues, teintures, pro. chim., etc. :—										
Gomme Chicle ou de Sappate.... ex. de dr.							22,169	8,259	54,818	18,637
Articles de fantaisie, plumes..... imposables.						8,883		3,179		
Peaux et peaux vertes aut. que fourr. ex. de dr.										93,191
Plants et arbres imposables.										
Plants et arbres ex. de dr.		454						191		
Tous autres articles importés imposables.				829		25		381		83
Tous autres articles importés ex. de dr.										
Récapitulation.										
Importations—imposables						8,908		3,560		53,392
exemptes de droits		90,839		148,002		193,842		129,683		158,590
Total, importations (march.)		90,839		148,002		202,750		133,243		211,982
Monnaies et lingots										
Total, importations		90,839		148,002		202,750		133,243		211,982
" exportations		32,995		23,301		65,892		139,264		56,196
Total du commerce		123,833		171,303		268,642		272,507		268,178

COMMERCE DU CANADA AVEC LE VENEZUELA—*Fin.*

Principaux articles exportés au Venezuela.

Articles.	1911.		1912.		1913.		1914.		1915.	
	Quantité.	Valeur.	Quantité.	Valeur.	Quantité.	Valeur.	Quantité.	Valeur.	Quantité.	Valeur.
		$		$		$		$		$
Livres, photographies, etc.				58		150				
Céréales, farine de blé brls					7,429	33,602	20,745	93,237	6,861	29,233
Voitures, etc.				48				47		
Coton et articles en :—										
Cotonnades vgs	34,357	5,453	11,720	1,673			2,503	1,503	6,409	2,116
Tous autres										
Totaux, coton et cotonnades		5,453		1,673				1,503		2,116
Drogues, teintures, etc. :—										
Carbure de calcium liv.		6,318	119,674	3,525	116,800	3,504	201,148	6,030	82,880	2,509
Toutes autres drogues, etc.				1,146		5,573		2,206		834
Totaux, drogues, etc		6,318		4,671		9,077		8,236		3,343
Poisson :—										
Morue salée, sèche qtx	277	1,820	203	1,455	141	1,003	222	1,576	10	80
Tout autre poisson				30				34		
Totaux, poisson		1,820		1,485		1,003		1,610		80
Verre et verrerie				260						
Métaux et minéraux ouvrés ou non :—										
Fer et acier, ouvrés :—										
Machinerie				680		30		753		70
Tout autre fer, etc.		1,415		269		249		200		373
Tous autres métaux, etc.				20		705		415		195
Totaux, métaux		1,415		969		984		1,368		638

Papier :—										
A imprimer.....livres.		13,925		12,922	1,033,547	19,824	1,495,400	31,842	1,020,200	19,731
Tout autre										
Totaux, papier		13,925		12,922		19,824		31,842		19,731
Spiritueux et vins :—										
Whiskey.....gall.	278	847	286	887	207	670	319	1,021	213	683
Papeterie				328						
Bois et bois ouvré		3,217				507		400		
Tous autres articles exportés						75				372
Récapitulation.										
Exportations—produits canadiens		32,995		22,982		65,892		139,264		56,196
" étrangers				319						
Total, exportations (march.)		32,995		23,301		65,892		139,264		56,196
Monnaies et lingots										
Total, exportations		32,995		23,301		65,892		139,264		56,196
" importations		90,839		148,002		202,750		133,243		211,982
otal du commerce		123,834		171,303		268,642		272,507		268,178

CANADA

RAPPORT

DU

MINISTÈRE DU COMMERCE

POUR

L'EXERCICE TERMINE LE 31 MARS

1915

PARTIE IV

DIVERS

Primes.

Service des renseignements commerciaux.

Administration de la loi sur le poinçonnage de l'or et de l'argent.

Bois de service et denrées.

Dépenses et revenus du Ministère du Commerce.

Statistiques du progrès du Canada.

Tableaux du tonnage.

IMPRIMÉ PAR ORDRE DU PARLEMENT

OTTAWA
IMPRIMÉ PAR J. DE L. TACHÉ, IMPRIMEUR DE SA TRÈS EXCELLENTE MAJESTÉ LE ROI
1916

[N° 10c—1916]

INDEX GÉNÉRAL

PARTIE I—Commerce canadien :—

Importations et exportations du Canada.
(Item et tableaux généraux.)

PARTIE II—Commerce canadien :—

Avec la France ;
L'Allemagne ;
Le Royaume-Uni ;
Les Etats-Unis.

PARTIE III—Commerce canadien :—

Avec les pays britanniques et étrangers.
(Excepté la France, l'Allemagne, le Royaume-Uni et les Etats-Unis.)

PARTIE IV—Divers :—

Primes.
Service des renseignements commerciaux.
Administration de la loi sur le poinçonnage de l'or et de l'argent.
Bois de service et denrées.
Dépenses et revenus du ministère du Commerce
Statistiques du progrès du Canada.
Tableaux du tonnage.

PARTIE V—Statistiques relatives aux grains.

PARTIE VI—Subventions aux paquebots.

PARTIE VII—Commerce des pays britanniques et étrangers.

AVIS—*Les item ci-haut mentionnés ne seront pas nécessairement publiés dans l'ordre indiqué.*

PARTIE IV

DIVERS

Primes.
Service des renseignements commerciaux.
Administration de la loi sur le poinçonnage de l'or et de l'argent.
Bois de service et denrées.
Dépenses et revenus du ministère du Commerce.
Statistiques du progrès du Canada.
Tableaux du tonnage.

TABLE DES MATIÈRES

PRIMES.

	Page
Relevé indiquant le total des primes payées sur les différents produits, en 1915	5
Relevé indiquant les primes payées sur le fer en gueuse, les barres de fer puddlé, l'acier, l'acier ouvré, le plomb, la fibre de manille et le pétrole brut, 1896 à 1915	6
Relevé indiquant la prime payée par différentes compagnies, sur la fibre de manille, employée dans la fabrication de la ficelle d'engerbage, 1915	8
Relevé indiquant les taux de primes payables en vertu du statut sur divers articles, 1914	8
Rapport annuel de l'inspecteur des réclamations de primes sur le plomb	9
Rapport annuel de l'inspecteur des réclamations de primes sur la ficelle d'engarbage et le cordage	10
Rapport annuel de l'inspecteur des réclamations de primes sur le pétrole brut	10
Production du pétrole brut, par mois, 1915	12

SERVICE DES RENSEIGNEMENTS COMMERCIAUX.

Liste des commissaires du commerce et des agents commerciaux canadiens, avec leur adresse et la date de leur nomination	13

ADMINISTRATION DE LA LOI SUR LE POINÇONNAGE DE L'OR ET DE L'ARGENT.

Rapport annuel de l'administration de la loi sur le poinçonnage de l'or et de l'argent	14

BOIS DE SERVICE ET DENRÉES.

Quantité de bois mesuré, inspecté et compté au port de Québec, 1915	15
Extraits des amendements à la loi sur l'Inspection et la vente	17
Quantité de fleur et farine inspectées, et droits perçus, 1915	19
Farine, prix de la, à Winnipeg, 1915	20
Farine, prix de la, à Toronto, 1915	20
Farine, prix de la, à Montréal, 1915	20
Quantité de foin et de paille inspectés, et droits perçus, 1915	21
Quantité d'huile de poisson inspectée, et droits perçus, 1915	23
Quantité de potasse et perlasse inspectées, et droits perçus, 1915	26
Quantité de cuir et de peaux inspectés, et droits perçus, 1915	27
Rapport annuel de l'inspecteur en chef des peaux, Québec	28

DÉPENSES ET REVENUS DU MINISTÈRE DU COMMERCE.

Dépenses et revenus pour chaque exercice financier de 1893 à 1915	29
Dépenses et revenus pour l'exercice terminé le 31 mars 1915	29
Dépenses pour l'exercice terminé le 31 mars 1915	30

STATISTIQUES DU PROGRÈS DU CANADA.

PAGE.

Etendue du Canada 32
Monnaies et banques 32
Faillites—Commerce 34
Finances 34
Assurances 39
Compagnies de prêt et sociétés de construction 42
Production minérale 43
Population 32
Statistiques du bureau de poste 45
Statistiques des chemins de fer et canaux 46
Expédition—Navires 48
Statistiques du Commerce 50

TABLEAUX DU TONNAGE.

Navires de long cours arrivés aux ports canadiens et sortis en 1913, 1914 et 1915 72
Navires de long cours britanniques et étrangers arrivés aux ports canadiens et sortis en 1913, 1914 et 1915 74
Navires arrivés aux ports canadiens et sortis, de 1868 à 1915 76
Navires britanniques et navires étrangers, arrivés aux ports canadiens et sortis, de 1868 à 1915 78
Navires à vapeur et voiliers, arrivés aux ports canadiens et sortis, de 1868 à 1915 80
Navires de long cours arrivés aux principaux ports du Canada et sortis en 1913, 1914 et 1915 82
Navires naviguant sur les lacs et les rivières entre le Canada et les Etats-Unis, sans compter les bateaux traversiers, arrivés aux ports canadiens et sortis en 1913, 1914 et 1915 90
Navires faisant le cabotage en Canada, arrivés aux ports canadiens et sortis en 1913, 1914 et 1915 92

RÉCAPITULATION DES TABLEAUX DU TONNAGE.

Navires arrivés aux ports canadiens et sortis en 1913, 1914 et 1915 94

LOIS ADMINISTRÉES PAR LE MINISTÈRE DU COMMERCE.

Grains du Canada.
Recensements et statistiques.
Choix et mesurage du bois.
Poinçonnage de l'or et de l'argent.
Inspection et vente.
Primes sur le plomb.
Primes sur le pétrole.
Subventions aux paquebots.

DOC. PARLEMENTAIRE No 10c

PRIMES.

PRIMES PAYÉES.

ETAT indiquant le total des primes payées, par articles, pendant l'exercice clos le 31 mars 1915.

	$ c.
Plomb	3,217 04
Fibre de manille employée dans la ficelle d'engerbage et cordage	5,778 28
Pétrole brut	115,276 91
Total	124,272 23

ETAT indiquant les primes sur le fer en gueuse, les barres de fer puddlé, les exercices de

Exercice clos.	Fer en gueuse.		Barres en fer puddlé.		Acier.	
	Quantité.	Primes.	Quantité.	Primes.	Quantité.	Primes.
	Tonnes.	$	Tonnes.	$	Tonnes.	$
30 juin—1896	52,052	104,105	2,804	5,611	29,749	59,499
" 1897	33,254	66,509	1,509	3,010	8,683	17,366
" 1898	72,523	165,654	2,568	7,706	24,673	67,454
" 1899	76,496	187,954	5,837	17,511	23,342	74,644
" 1900	111,838	238,296	3,374	10,121	21,453	64,360
" 1901	150,339	351,259	5,567	16,703	33,352	100,058
" 1902	341,654	693,108	6,984	20,550	36,375	77,431
" 1903	311,191	666,001	2,482	6,702	260,668	729,102
" 1904	273,434	533,9e2	4,321	11,669	128,8e4	347,990
" 1905	386,719	624,667	3,569	7,895	300,421	676,318
" 1906	581,858	687,632	3,560	5,875	569,237	941,000
31 mars—1907 (9 mois)	416,265	385,231	291	312	454,932	575,259
" 1908	686,780	863,817			661,940	1,092,201
" 1909	609,431	693,423			570,588	838,100
" 1910	740,244	573,969			740,390	695,752
" 1911	587,469	261,434			584,093	350,456
" 1912						
" 1913						
" 1914						
" 1915						
Totaux	5,431,547	7,097,041	42,812	113,674	4,448,780	6,707,890

l'acier, les articles en acier, la ficelle d'engerbage, le plomb et le pétrole brut pendant 1896 à 1915.

Articles en acier.		Plomb.		Manille fibre.		Pétrole brut.		Total primes payées.
Quantité.	Primes.	Quantité.	Primes.	Quantité.	Primes.	Quantité.	Primes,	
Tonnes.	$	Liv.	$	Liv.	$	Galls.	$	$
.....	.....	.....	.....	.....	.....	.....	.....	169,215
.....	.....	.....	.....	.....	.....	.....	.....	86,894
.....	.....	.....	.....	.....	.....	.....	.....	240,814
.....	.....	449,636,000	76,665	Minerai d'argent.	.....	.....	.....	356 774
.....	.....	177,990,000	43,335		.....	.....	.....	356,112
.....	.....	245,792,000	30,000		.....	.....	.....	498,020
.....	.....	.....	.....	.....	.....	.....	.....	791,089
.....	.....	2,576,000	4,380	.....	.....	.....	.....	1,406,185
4,211	15,321	26,748,104	195,627	7,473,754	25,452	.....	.....	1,130,041
40,213	231,324	56,489,523	330,645	4,046,699	13,789	23,336,478	350,047	2,234,685
72,875	369,832	28,708,428	90,196	4,423,300	15,079	19,410,480	291,157	2,400,771
63,238	338,999	21,479	1,995	3,998,015	13,595	17,770,205	266,553	1,581,944
57,856	347,135	15,425,553	51,001	12,315,276	41,983	26,081,139	391,217	2,787,354
55,515	333,091	42,533,287	307,434	10,137,946	34,561	17,379,871	260,698	2,467,307
89,802	538,812	45,467,545	340,542	18,041,994	61,507	13,572,587	203,589	2,414,171
87,810	526,858	33,351,909	248,535	14,693,410	49,784	10,706,418	160,596	1,597,663
27,792	166,750	27,823,221	179,288	14,829,994	50,557	9,462,380	141,936	538,531
.....	.....	23,985,569	68,065	11,125,171	37,917	8,616,767	129,252	235,234
.....	.....	7,197,038	8,179	5,268,118	17,960	7,834,219	117,513	143,652
.....	.....	3,237,897	3,217	1,694,964	5,778	7,685,127	115,277	124,272
499,312	2,868,122	1,186,983,553	1,979,104	108,048,641	367,962	161,855,671	2,427,835	21,560,728

ETAT indiquant la prime payée à diverses compagnies de cordage sur la fibre de manille employée dans la fabrication de la ficelle d'engerbage, pendant l'exercice clos le 31 mars 1915.

Compagnies.	Livres de ficelle d'engerbage fabriquée.	Fibre de manille employée.	Primes payées
	Liv.	Liv.	$ c.
The Consumers Cordage Co., Limited, Montréal, Qué., et Dartmouth, N.-E.	293,213	168,784	575 39
The Plymouth Cordage Co., Limited, Welland, Ont	1,645,747	1,526,180	5,202 89
Total	1,938,960	1,694,964	5,778 28

Ficelle d'engerbage fabriquée, 969,673 liv. Cordage fabriqué, 969,287 liv.

ETAT indiquant le taux des primes payables en vertu du statut sur divers articles, pour l'exercice clos en décembre 1914.

	1914.
(*a*) Plomb—	
Fondu en Canada (*)	$15 00 par tonne
(*b*) Pétrole brut	0 01½ par gall.

(*c*) Fibre de manille.—Egal au droit d'exportation sur la fibre de manille des îles Philippines, ou 75 cents pour 100 kilos. (1 kilo=2·204 liv.) et ne devant pas excéder trois huitièmes de cent par livre.

(*a*) *Voir* Loi 7–8 Edouard VII, chap. 43, et Loi 3–4, George V, chap. 29.
(*b*) *Voir* Loi 9–10 Edouard VII, chap. 46.
(*c*) *Voir* Loi 3 Edouard VII, chap. 5, et Loi 6–7, Edouard VII, chap. 5.

* Prolongé jusqu'au 30 juin 1918.

DOC. PARLEMENTAIRE No 10c

RAPPORT ANNUEL DE M. G. O. BUCHANAN, INSPECTEUR DES RECLAMATIONS DE PRIMES SUR LE PLOMB.

KALSO, C.B., 10 janvier 1916.

F. C. T. O'HARA, Ecr.,
Sous-ministre,
Ministère du Commerce,
Ottawa.

MONSIEUR,—J'ai l'honneur de porter à votre connaissance que le prix du plomb à Londres a varié de £18 5s. le 22 janvier, à £30 5s. le 30 décembre de l'année 1915.

Comme ces prix sont au-dessus de la limite à laquelle la prime est payable, aucune réclamation de prime ne s'est accrue pendant l'année.

La Consolidated Mining & Smelting Company of Canada, Limited, à Trail, C.B. a été la seule à tenir son haut-fourneau à plomb en activité.

La production du minerai de plomb pour onze mois, novembre 1915, a été de 40,352,756 livres. J'estime celle de décembre à 4,000,000 de livres, formant un total de 44,352,756 livres par année ,ou environ 7,000 livres de moins que la production de 1914. La mine Sullivan a fourni plus de la moitié de ce rendement. Plusieurs mines ont été inactives à cause du bas prix de l'argent et du manque de hauts-fourneaux à zinc.

En vue du cours des prix élevés depuis un certain temps, et comme on prévoit qu'ils vont se maintenir jusqu'après la guerre, nous avons fermé le bureau de l'inspecteur et réduit les salaires à de bien modiques honoraires.

J'ai l'honneur d'être, monsieur,
Votre obéissant serviteur,

G. O. BUCHANAN,
Inspecteur des primes sur le plomb.

RAPPORT DE M. J. C. WADDELL, INSPECTEUR DES RECLAMATIONS DE PRIMES SUR LA FICELLE D'ENGERBAGE ET LE CORDAGE.

PETROLEA, ONT., 31 janvier 1916.

F. C. T. O'HARA, Ecr.,
Sous-ministre,
Ministère du Commerce,
Ottawa.

MONSIEUR,—En qualité d'inspecteur de la ficelle d'engerbage, j'ai l'honneur de vous transmettre mon rapport annuel pour l'année civile 1915.

Pendant l'année écoulée, j'ai visité les principaux centres manufacturiers de ficelle d'engerbage et il me fait plaisir de vous dire que je trouve cette industrie dans des conditions très satisfaisantes. On a manufacturé pendant l'année une très grande quantité de ficelle d'engerbage, une quantité plus grande qu'en 1914; je trouve que la ficelle est de qualité supérieure et donne de bons résultats.

La production totale de l'année s'élève à quinze mille sept cent soixante et dix-huit (15,778) tonnes, une augmentation de quatre mille tonnes pendant l'année.

Les compagnies fabriquant la ficelle d'engerbage sont les suivantes:

Consumers' Cordage Company, Montréal et Halifax.
Plymouth Cordage Company, Welland, Ont.
Brantford Cordage Company, Brantford, Ont.

Le tout vous est respectueusement soumis.

J'ai l'honneur d'être, monsieur,
Votre obéissant serviteur,

J. C. WADDELL,
Inspecteur de la ficelle d'engerbage, etc.

DOC. PARLEMENTAIRE No 10c

RAPPORT ANNUEL DE M. J. C. WADDELL, INSPECTEUR DES RECLAMATIONS DE PRIMES SUR LE PETROLE BRUT.

PETROLEA, ONT., 31 janvier 1916.

F. C. T. O'HARA, Ecr.,
Sous-ministre,
Ministère du Commerce,
Ottawa.

MONSIEUR,—J'ai l'honneur, en ma qualité d'inspecteur des réclamations de primes sur le pétrole brut, de vous transmettre mon rapport annuel pour l'année civile 1915.

En examinant ce rapport annuel de la production de l'huile (pétrole brut) pour l'année finissant le 31 décembre 1915, on trouve, en confrontant les chiffres des deux dernières années, qu'il y a une augmentation d'environ deux mille barils, en 1915. Ceci est à l'avantage des Lambton County Oil Fields, puisque depuis au delà de cinquante ans, ou pour être plus précis, depuis l'automne de 1862, ce territoire a fourni de l'huile sans interruption.

Le témoignage des chiffres ci-dessus mentionnés démontre l'encouragement que les propriétaires de puits d'huile ou les explorateurs peuvent avoir parce qu'ils tendent à prouver que ce champ est inépuisable. Les exploiteurs d'huile ont toujours été d'opinion qu'en cessant d'ouvrir de nouveaux puits, la production tomberait sensiblement; tel n'a pas encore été le cas, parce qu'on a fait très peu de forage depuis environ trois ans et la preuve est faite que la production est maintenant plus considérable que par les années passées.

Ce territoire huilier vraiment merveilleux du comté de Lambton peut encore produire d'avantage parce qu'il reste une portion considérable du territoire à explorer et que le prix de l'huile brute est plus élevé qu'il n'était il y a quelques mois. On doit s'attendre à ce que les travaux de forage recommencent et donnent les meilleurs résultats.

Le tout vous est respectueusement soumis.

J'ai l'honneur d'être, monsieur,
Votre obéissant serviteur,

J. C. WADDELL,
Inspecteur des réclamations de primes sur le pétrole brut.

PRODUCTION DE L'HUILE PAR MOIS.

PÉTROLE BRUT.

1915.

Mois.	District de						Totaux.
	Lambton.	Bothwell.	Dutton.	Tilbury.	Onondaga.	Belle-Rivière.	
	Gall.	Gall.	Gall.	Gall.	Gall.	Gall.	Gall.
Janvier	458,574	111,697	3,477	36,583	3,896		614,227
Février	399,265	89,947	68,616	26,896		1,592	586,316
Mars	443,182	96,776	3,665	36,771			580,394
Avril	547,340	93,188	7,242	40,783			688,553
Mai	457,930	122,322	30,155	12,859	13,935		637,201
Juin	509,092	83,122	3,644	101,143	15,695		712,696
Juillet	491,447	86,350	10,496	46,745	5,142		640,180
Août	403,807	100,760	10,115	40,194	5,988		560,864
Septembre	500,353	97,749	15,568	16,986			630,656
Octobre	470,769	97,955	12,026	31,310			612,060
Novembre	473,312	80,620	7,276	34,091			595,299
Décembre	492,823	108,343	16,766	21,596	7,504		647,032
Totaux, 1915	5,647,894	1,168,829	189,046	445,957	52,160	1,592	7,505,478
Totaux, 1914	5,396,513	1,188,635	76,645	648,567	85,310	41,686	7,437,356
Totaux, 1913	5,451,136	1,202,201	161,342	938,842	146,037	16,237	7,915,795

RELEVÉ de la production du pétrole brut et des primes payées sur ce produit, 1915.

Mois.	Quantité produite.	Quantité produite.	Primes payées.
	Gall.	Barils.	$ c.
Janvier	614,227	17,549 12	9,213 39
Février	586,316	16,751 31	8,789 73
Mars	580,394	16,582 24	8,705 89
Avril	688,553	19,672 33	10,328 44
Mai	637,201	18,205 26	9,557 94
Juin	712,696	20,362 26	10,690 35
Juillet	640,180	18,290 30	9,602 71
Août	560,864	16,024 24	8,412 89
Septembre	630,656	18,018 26	9,459 81
Octobre	612,060	17,487 15	9,180 81
Novembre	595,299	17,008 19	8,929 56
Décembre	647,032	18,486 22	9,705 44
Totaux, 1915	7,505,478	214,442 08	112,576 96
Totaux, 1914	7,437,356	212,495 31	111,560 94
Totaux, 1913	7,915,795	226,165 18	118,736 84

Prix plus élevé payé durant l'année 1915 ..... $1.68 par baril.
Plus bas prix " " 1915 ..... 1.28 "
Moyenne du prix " " 1915 ..... 1.40 "

DOC. PARLEMENTAIRE No 10c

SERVICE DES RENSEIGNEMENTS COMMERCIAUX.

Liste des commissaires du commerce canadien et des agents commerciaux canadiens, avec leur adresse et la date de leur nomination.

(*Corrigée jusqu'au 1er janvier 1916.*)

COMMISSAIRES DU COMMERCE CANADIEN.

Nom.	Date de la naissance.	Date de la première nomination.	Adresse.
Beddoe, W. A	16 mars 1859	2 mai 1910	Auckland, Nouvelle-Zélande.
Bickerdike, F. A. C	27 déc. 1871	19 janv. 1909	Manchester, Angleterre.
Egan, W. J	19 janv. 1868	10 mai 1911	Cape Town, Sud Africain.
Flood, E. H. S	20 mars 1855	10 déc. 1907	Bridgetown, Barbades, A.A.
Johnson, G. B	18 nov. 1880	1er janv. 1914	Yokohama, Japon.
Just, C. F	8 nov. 1856	6 mars 1913	
Lithgow, J. T	25 janv. 1856	25 mai 1910	Glasgow, Ecosse.
MacMillan, H. R. (bois)	———1885	20 mars 1915	En voyage.
Nicholson, W. B	21 août 1853	28 mars 1911	St-Jean, Terre-Neuve.
Poussette, H. R	8 août 1872	1er déc. 1908	Buénos Ayres, Répub. Argentine.
Ray, J. E	8 mai 1873	21 déc. 1908	Birmingham, Angleterre.
Ross, D. H	20 avril 1864	7 mars 1903	Melbourne, Australie.
Ross, J. W	7 déc. 1858	18 mai 1914	Shanghaï, Chine.
Roy, Phillippe	1er fév. 1868	13 déc. 1911	Paris, France.
Smith, J. Forsythe (fruits)		17 août 1915	Leeds, Angleterre.
Watson, H	13 juin 1864	1er avril 1913	Londres, Angleterre.
Wilgress, L. D	20 oct. 1892	1er janv. 1916	

AGENTS COMMERCIAUX CANADIENS.

Curry, R. H	15 déc. 1861	15 déc. 1908	Nassau, Bahamas, A.A.
McKibbon, D. M	2 juin 1880	1er déc. 1913	Johannesburg, Afrique du Sud.
Sontum, C. E	6 fév. 1865	10 mai 1893	Christiania, Norvège.
Tripp, Edgar	11 déc. 1847	3 mars 1892	Port d'Espagne, Trinidad, A.A.
Wilkinson, E. J	20 avril 1870	1er déc. 1913	Durban, Afrique du Sud.

SOUS-COMMISSAIRES DU COMMERCE.

Clarke, W. McL	24 avril 1892	13 mai 1915	Ottawa, Canada.
Johnston, N. D	22 fév. 1891	1er juin 1914	Ottawa, Canada.

ADMINISTRATION DE LA LOI SUR LE POINÇONNAGE DE L'OR ET DE L'ARGENT, RAPPORT ANNUEL DE M. W. J. RYAN, INSPECTEUR.

TORONTO, 31 janvier 1916.

F. C. T. O'HARA, Ecr.,
Sous-ministre,
Ministère du Commerce,
Ottawa.

MONSIEUR,—J'ai l'honneur de porter à votre connaissance les opérations de la Loi sur le poinçonnage de l'or et de l'argent, administrée par le ministère du Commerce pour l'année 1915.

Quinze transgresseurs ont été cités devant le tribunal pour contravention à la Loi; tous ont été convaincus et condamnés à l'amende. On peut les classifier comme suit: (2) magasins à rayons; (7) bijouteries de détail; (2) agents de manufactures; (2) encanteurs; (1) pharmacien; (1) occuliste-voyageur.

Les magasins à rayons sont enclins, dans leurs annonces à la presse quotidienne, à exagérer considérablement les mérites des objets annoncés, allant jusqu'à en changer la nature. La Loi est mise en vigueur dans les seuls cas où il y a fausse représentation délibérée dans la qualité.

Les bijoutiers de détail ont été poursuivis conformément à l'article 8 pour offrir en vente des anneaux de mariage faits par eux-mêmes et poinçonnés de deux à trois carats de qualité d'or plus fin que le valeur.

L'amende encourue par les encanteurs traduits en cour et condamnés ($400.00) et l'initiative des autorités municipales qui les a finalement obligés à fermer, va empêcher ces gens de venir au Canada avec des bijoux, des argenteries et des montres de qualité inférieure, d'ouvrir un magasin à l'approche de la Noël et de se retirer immédiatement, le commerce des Fêtes passé.

Je suis heureux de vous faire savoir que les transgresseurs les plus acharnés avant la passation de la Loi sont maintenant ceux qui l'observent le plus fidèlement, je veux parler de l'agent de manufacture, de celui-là surtout qui fait le commerce de marchandises étrangères. Avec eux, c'était question de prix seulement. Aujourd'hui qu'ils doivent établir la qualité de leurs marchandises en conformité avec la Loi, leur commerce est limité.

Les agents de manufactures qui ont été convaincus cherchaient à vendre au Canada des marchandises faites aux Etats-Unis, et portant la marque renommée de Sheffield.

Les amendements aux articles 13, 14 et 15 passés le 15 avril 1915 ont aidé considérablement à la mise en vigueur de la Loi. Quatorze des quinze transgresseurs cités en cour ont reçu un jugement sommaire, comme la Loi y pourvoit.

En conclusion, j'ai l'honneur d'établir que la somme des amendes s'est élevée à six cent vingt-cinq piastres ($625.00). Remise en a été faite au Percepteur général pour faire partie du Fonds Consolidé du Canada, tel que prévu par l'article 17 de la Loi.

J'ai l'honneur d'être, monsieur,
Votre obéissant serviteur,

W. J. RYAN,
Inspecteur chargé de faire observer la Loi relative au poinçonnage de l'or et de l'argent.

BOIS DE SERVICE ET DENRÉES.

BOIS DE SERVICE.

ETAT donnant la quantité de bois mesuré, inspecté et compté au port de Québec, pour l'exercice terminé le 31 mars 1915, avec les totaux pour les dix années précédentes.

Description.	Inspecté, mesuré et compté.	Morceaux.	Tonneaux étalons.	Taux.	Honoraires des inspecteurs-mesureurs de bois.	Total.
				c.	$ c.	$ c.
Pin blanc en grume	Mesuré au cordon	11,649	14,994	10	1,499 40	
Orme "	"	3	3	10	0 30	
Fréne "	"	34	20	10	2 00	
Bouleau "	"	2,490	1,270	10	127 00	
Noyer tendre "	"	115	52	10	5 20	
Total	Mes. au cord.	14,291	16,339	10	1,633 90	1,633 90
Pin blanc carré	Mesuré					
Pin rouge carré	Mesuré	24	26	9	2 34	
Chêne "	"	6,292	8,664	9	779 76	
Orme "	"	6,914	7,695	9	692 55	
Noyer dur "	"	10	11	9	0 99	
Total	Mesuré	13,240	16,396	9	1,475 64	1,475 64
Total	M. et m. au c.	27,531	32,735		3,109 54	3,109 54
Copie d'une feuille de spécifications						5 00
Grand total						3,114 54

RELEVÉ indiquant la quantité de bois mesuré, inspecté et compté au port de Québec, etc.—*Fin*

RÉCAPITULATION.

Description.	Exercice.	Inspecté, mesuré et compté.	Morceaux.	Tonneaux étalons.	Taux.	Honoraires des mesureurs-inspecteurs de bois	Total.
					c.	$ c.	$ c.
Bois en grume	1901-02	Mesuré au cordon.	52,135	63,052	.....	.....	6,102 31
"	1902-03	"	41,158	42,616	.....	.....	4,261 60
"	1903-04	"	58,027	63,463	.....	.....	6,346 30
"	1904-05	"	52,810	61,520	.....	.....	6,152 00
"	1905-06	"	21,785	23,348	.....	.....	2,334 80
"	1906-07	"	7,902	8,033	.....	.....	803 30
"	1907-08	"	27,350	31,864	.....	.....	3,186 40
"	1908-09	"	26,306	28,921	.....	.....	2,977 72
"	1909-10	"	16,518	20,019	.....	.....	2,001 90
"	1910-11	"	14,404	14,723	.....	.....	1,472 30
"	1911-12	"	24,791	25,956	.....	.....	2,595 60
"	1912-13	"	23,727	30,600	.....	.....	3,060 00
"	1913-14	"	7,112	7,388	.....	.....	738 80
"	1914-15	"	14,291	16,339	.....	.....	1,633 90
Bois carré	1901-02	Mesuré	55,314	62,452	.....	.....	5,024 38
"	1902-03	" ...	28,860	34,934	.....	.....	3,011 46
"	1903-04	" ...	31,953	36,749	.....	.....	3,102 95
"	1904-05	" ...	22,570	24,250	.....	.....	2,066 62
"	1905-06	" ...	19,224	22,821	.....	.....	2,000 63
"	1906-07	" ...	13,678	17,219	.....	.....	1,526 61
"	1907-08	" ...	16,400	19,310	.....	.....	1,663 80
"	1908-09	" ...	16,897	20,799	.....	.....	1,806 16
"	1909-10	" ...	14,292	18,498	.....	.....	1,636 04
"	1910-11	" ...	10,610	13,530	.....	.....	1,212 30
"	1911-12	" ...	8,322	9,772	.....	.....	874 10
"	1912-13	" ...	9,474	10,888	.....	.....	979 00
"	1913-14	" ...	9,850	11,815	.....	.....	1,059 50
"	1914-15	" ...	13,240	16,396	.....	.....	1,475 60

TOTAL—BOIS CARRÉ ET EN GRUME—MESURÉ ET MESURÉ AU CORDON.

Bois en grume et carré	1901-02	.....	107,449	125,504	.....	.....	11,126 69
"	1902-03	.....	70,018	77,550	.....	.....	7,273 06
"	1903-04	.....	89,980	100,212	.....	.....	9,449 25
"	1904-05	.....	75,380	85,770	.....	.....	8,218 62
"	1905-06	.....	41,009	46,169	.....	.....	4,335 43
"	1906-07	.....	21,580	25,252	.....	.....	2,329 91
"	1907-08	.....	43,750	51,174	.....	.....	4,850 20
"	1908-09	.....	43,203	49,720	.....	.....	4,783 88
"	1909-10	.....	30,810	38,517	.....	.....	3,637 96
"	1910-11	.....	25,014	28,253	.....	.....	2,684 64
"	1911-12	.....	33,113	35,728	.....	.....	3,469 74
"	1912-13	.....	33,201	41,488	.....	.....	4,039 04
"	1913-14	.....	16,962	19,203	.....	.....	1,798 37
Copie d'une feuille de spécification, 1913-14		.....	.....	.....	.....	.....	1 03
Bois en grume carré, 1914-15		.....	27,531	32,735	.....	.....	3,109 54
Copie d'une feuille de spécification, 1914-15		.....	.....	.....	.....	.....	5 00

DOC. PARLEMENTAIRE No 10c

INSPECTION DE CERTAINES DENREES DU COMMERCE CANADIEN INSPECTEES EN VERTU DU CHAP. 85 DES STATUTS REVISES DU CANADA, ET DE SES AMENDEMENTS.

Avant de donner les tableaux sur l'inspection des diverses denrées qui sont sujettes à la Loi, nous croyons devoir référer à un amendement important de ladite Loi, compris dans le chapitre 36 des statuts de 1914.

Cet amendement exige certaines marques sur les barils, demi-barils, sacs et autres emballages contenant de la farine, des céréales ou de la provende, et les poids par boisseau et par sac pour les légumes, et ses dispositions s'appliquent à tout le Canada.

Concernant la provende, les dispositions nécessaires sont prises pour que l'acheteur obtienne de la marchandise pour son argent. Le sac devra porter en inscription la proportion des divers ingrédients qui forment le poids du contenu.

Il y a déjà eu au delà de 250 lettres d'écrites en réponse à des personnes ou à des compagnies qui demandent des renseignements concernant la mise en vigueur et l'étendue de cette Loi, (chap. 36).

Les principaux articles concernant la farine, les céréales et la provende, sont les suivants:

"**164.** Chaque baril ou demi-baril de fleur, de farine, d'avoine écrasée ou, de blé écrasé, emballé pour être vendu, doit porter à l'une de ses extrémités, clairement indiqués à la peinture ou étampés:

" (*a*) les initiales des prénoms et le nom au long de l'emballeur ou de la personne pour qui ce baril ou demi-baril est emballé, ainsi que le lieu de commerce de cet emballeur ou de cette personne; ou, lorsque ce baril ou demi-baril est emballé par ou pour une firme ou une compagnie constituée en corporation, la désignation de cette firme ou le nom corporatif de cette compagnie et aussi le lieu de commerce de cette firme ou de cette compagnie; et

" (*b*) la marque de fabrique et le poids de la fleur ou farine y contenue; et

" (*c*) la tare de ce baril ou demi-baril".

"**164A.** Tout sac ou paquet semblable de fleur, de farine, d'avoine écrasée, de blé écrasé, ou de provende, doit porter, clairement indiqués:

" (*a*) Les initiales des prénoms et le nom au long de l'emballeur ou de la personne pour qui ce sac ou paquet est emballé, ainsi que le lieu de commerce de cet emballeur ou de cette personne; ou, lorsque ce sac ou autre paquet est emballé par ou pour une firme ou une compagnie constituée en corporation, la désignation de cette firme ou le nom corporatif de cette compagnie, ainsi que le lieu de commerce de cette firme ou de cette compagnie; et

"(*b*) la marque de fabrique et le poids du contenu du sac ou paquet.

"(*c*) Les dispositions de l'alinéa (*b*), relativement à la marque de fabrique, ne s'appliquent pas à la provende; mais la composition de la provende dans chaque contenant doit être déclarée.

"**164B.** Les dispositions des articles 164 et 164A de la présente loi ne s'appliquent pas:

" (*a*) lorsque la fleur, la farine, l'avoine écrasée, le blé écrasé ou la provende est pesée et mise en baril, demi-baril, sac ou autre paquet en présence de l'acheteur ou pour son propre usage; ni

" (*b*) lorsque l'un de ces produits est vendu pour exportation hors du Canada, si l'acheteur demande que les marques, ou quelque marque requise par lesdits articles ne soient pas mises sur le baril, demi-baril, sac ou autre paquet."

"**175**A. Quiconque vend, offre en vente ou a en sa possession pour vente tout sac ou paquet semblable de fleur, farine, avoine écrasée, blé écrasé ou provende, non marqué conformément aux exigences de l'article 164A de la présente loi, est passible, sur conviction par voie sommaire, d'une amende d'un dollar pour chaque sac ou paquet non ainsi marqué, sans préjudice au recours civil de toute personne lésée pour les dommages qu'elle a soufferts."

POIDS DU BOISSEAU ET DU SAC POUR LES ARTICLES SOUS-MENTIONNÉS, CONFORMÉMENT AU CHAPITRE 36, ARTICLE 337, AMENDEMENT À LA LOI DES INSPECTIONS ET DE LA VENTE, CHAPITRE 85, ET LA CLAUSE PÉNALE.

"**337.** Un boisseau de tout produit mentionné au présent paragraphe, à moins qu'il ne soit spécialement convenu de se servir du boisseau comme mesure, signifie le nombre de livres (étalon du Canada) de ce produit, indiqué au présent paragraphe vis-à-vis du nom de ce produit:

Indication des produits.	Poids en livres étalon du Canada.
Artichauts	56 livres.
Fèves	60 "
Betteraves	50 "
Houille bitumineuse	70 "
Graine de gazon	14 "
Carottes	50 "
Graine de ricin	40 "
Graine de trèfle	60 "
Graine de chanvre	44 "
Chaux	70 "
Drèche	36 "
Oignons	50 "
Panais	45 "
Pommes de terre	60 "
Graine de mil	48 "
Navets	50 "

"2. Un sac de tout produit mentionné au présent paragraphe doit contenir le nombre de livres (étalon du Canada) de ce produit, indiqué au présent paragraphe vis-à-vis du nom de ce produit:

Indication des produits.	Poids en livres, étalon du Canada.
Artichauts	84 livres.
Betteraves	75 "
Carottes	75 "
Oignons	75 "
Panais	65 "
Pommes de terre	90 "
Navets	75 "

18. Est abrogé l'article 338 de ladite loi, et remplacé par le suivant:

"**338.** Un baril de pommes de terre signifie cent soixante-cinq livres, étalon du Canada, de pommes de terre, à moins d'une convention spéciale quant à la dimension, à l'espèce du baril, ou à sa contenance à la mesure."

356. Quiconque vend ou offre en vente au sac l'un quelconque des légumes mentionnés au paragraphe 2 de l'article 337 de la présente loi, et que le sac de ces légumes vendus ou offerts en vente par lui ne contient pas au moins le nombre de livres (étalon du Canada) exigé par ledit paragraphe, est passible, sur conviction par voie sommaire, d'une amende n'excédant pas vingt-cinq dollars pour le première contravention, et d'une amende n'excédant pas cinquante dollars pour chaque récidive."

ETAT donnant la quantité de la fleur et la farine inspectées et des honoraires perçus pour l'exercice terminé le 31 mars 1915 avec les totaux pour les dix années précédentes.

—	Qualité supérieure	Seconde qualité.	Sur échantillon.		Sure.	Rejetée.	Farine de seigle superfine.	Droits.
	Sac.	Sac.	Brl.	Sac.	Sac.	Sac.	Sac.	$ c.
Montréal, 1904-05	341	140	439	6,629	334	331	Meal. 100	166 48
" 1905-06				6,281	490	157		138 56
" 1906-07				1,853		1,031		57 68
" 1907-08				3,401	42	156		71 98
" 1908-09				38,979	64	340	99	394 82
" 1909-10				5,920	49	532		65 01
" 1910-11				10,340	45	1,440		118 25
" 1911-12				24,257	612	430		252 99
" 1912-13				8,604		626	358	95 70
" 1913-14				3,759		407		41 66
" 1914-15				15,208		250		154 58

HONORAIRES EXIGIBLES EN VERTU DE L'ACTE D'INSPECTION ET DE VENTE, CHAP. 85.

Fleur et farine.

Pour chaque inspection et l'étampage ou marque, l'inspecteur aura droit de recevoir de la personne qui a demandé l'inspection pour chaque baril ou demi-baril, la somme de deux centins, outre les frais de tonnellerie, avant que la fleur ou la farine ne soit enlevée et lorsqu'il sera offert à l'inspection moins de cent barils de farine à la fois, l'inspecteur aura droit de recevoir le total des honoraires qui lui auraient été payables sur cent barils.

Aussitôt que la fleur ou la farine sera inspectée, l'inspecteur ou le sous-inspecteur donnera gratuitement un certificat d'inspection spécifiant clairement et lisiblement la quantité et la qualité constatées par son inspection, le poids brut de cinq pour cent de la fleur ou farine, et la tare d'un pour cent, ce qu'il s'est fait payer pour l'inspection et le nom du moulin auquel la fleur ou la farine aura été fabriquée.

Lorsque l'inspecteur jugera nécessaire d'enlever ou vider la farine pour s'assurer si le baril contient le poids de farine prescrit, il aura droit à deux centins pour chaque baril ainsi vidé (s'il ne contient pas le poids voulu) en sus des deux centins pour l'inspection et l'étampage.

ETAT donnant les prix mensuels de la farine, par baril, à Winnipeg, pour l'année civile 1915.

Année civile 1915.	Supérieure de choix.	Deuxième.	Première classe.	Types commerciaux.
	Par baril.	Par baril.	Par baril.	Par baril.
Janvier 1915	7 50	7 20	6 90	6 30
Février "	7 60	7 30	7 00	6 40
Mars "	7 50	7 20	6 90	6 30
Avril "	7 70	7 40	6 95	6 50
Mai "	7 80	7 50	7 20	6 70
Juin "	7 20	6 90	6 60	6 10
Juillet "	7 00	6 70	6 40	5 60
Août "	6 80	6 50	5 80	5 20
Septembre "	6 20	5 90	5 60	4 80
Octobre "	5 80	5 50	5 20	4 60
Novembre "	5 80	5 50	5 20	4 60
Decembre "	5 80	5 50	5 20	4 60

ETAT donnant les prix mensuels de la farine, par baril, à Toronto, pour l'année civile 1915.

Année civile 1915.	Première de choix du printemps.	Deuxième de choix du printemps.	De choix du printemps première boulangère.	De choix du print. deuxième boulangère.	Mélangée d'hiver et de printemps.	Mélangee marque blanche.	Marque blanche d'hiver.
	Par baril.	Par baril.	Par baril.	Par baril.	Par baril	Par baril.	Par baril.
Janvier 1915	7 30	7 00	6 60		6 70	6 60	6 50
Février "	8 00	7 50	7 30		7 80	7 70	7 00
Mars "	8 00	7 50	7 30		7 80	7 70	7 00
Avril "	8 10	7 60	7 40		7 80	7 70	6 70
Mai "	8 10	7 60	7 40		7 80	7 70	6 70
Juin "	7 60	7 10	6 90		7 00	6 90	6 80
Juillet "	7 00	6 50	6 30		6 30	6 20	5 90
Août "	7 00	6 50	6 30		6 20	6 10	5 00
Septembre "	5 75	5 25	5 05		5 00	4 90	4 90
Octobre "	5 75	5 25	5 05		5 00	4 90	4 90
Novembre "	6 00	5 50	5 30		5 25	5 15	5 05
Decembre "	6 80	6 30	6 10		6 10	6 00	5 60

ETAT donnant les prix mensuels de la farine, par baril, à Montréal, pour l'année civile 1915.

Année civile 1915.	Première de choix.	Deuxième de choix.	Forte à boulanger.	Première classe.	Choix d'hiver.	Marque blanche roulée
	Par baril.	Par baril.	Par baril.	Par baril.	Par baril.	Par baril.
Janvier 1915	7 20 à 7 60	6 70 à 7 10	6 50 à 6 90	5 70 à 6 10	6 50	5 75
Février "	7 80 à 8 10	7 30 à 7 60	7 10 à 7 40	6 30 à 6 60	7 00	6 50
Mars "	7 80	7 30	7 10	6 60	7 75	6 60
Avril "	7 80 à 8 20	7 30 à 7 70	7 10 à 7 50	6 60 à 7 00	7 50	6 50
Mai "	8 20	7 70	7 50	7 00	7 50	6 50
Juin "	7 10 à 7 70	6 60 à 7 20	6 40 à 7 00	5 90 à 6 50	7 25	6 00
Juillet "	7 10	6 60	6 40	5 90	7 00	5 25
Août "	7 10	6 60	6 40	5 90	7 00	5 30
Septembre "	5 85 à 6 35	5 35 à 5 85	5 15 à 5 65	4 65 à 5 15	5 75	4 60
Octobre "	5 85	5 35	5 15	4 65	5 50	4 50
Novembre "	5 95 à 6 10	5 45 à 5 60	5 25 à 5 40	4 75 à 4 90	5 50	4 75
Decembre "	6 30 à 6 90	5 80 à 6 40	5 60 à 6 20	4 70 à 5 10	6 00	5 25

ETAT donnant la quantité de foin et de paille inspectée et des honoraires perçus pour l'exercice terminé le 31 mars 1915 avec les totaux pour les treize années précédentes.

Districts.	Foin.											Foin—Typen d'expéditio.	Foin—Hors type.	Paille.				Grain.		Total des honoraires.
	Fléole.				Trèfle.			Mélangé.												
	N° 1.	N° 2.	N° 3.	Rejetée	N° 1.	N° 2.	Pas de degré.	N° 1.	N° 2.	N° 3.	Rejeté.			N° 2.	N° 3.	Hors type.	Rejetée.	Moulu.	Honoraires.	
	Ton'x	Ton'x	Ton'x	Ton'x	Ton'x	Ton'x	Ton'x	Ton'x	Ton'x	Ton'x	Ton'x	Ton'x	Ton'x	Ton'x	Ton'x	Ton'x	Ton'x	Ton'x	$ c.	$ c.
Toronto	186½	2,032½	577½	.....	.....	36½	.....	.....	120	119	.....	300¾	.....	310½	.....	49	.....	.....	.....	746 45
Peterborough	.....	.....	.....	.....	.....	.....	.....	.....	.....	.....	.....	.....	.....	.....	.....	.....	.....	.....	.....	.....
Montréal	.....	.....	.....	.....	.....	.....	.....	.....	.....	.....	.....	.....	.....	.....	.....	.....	.....	.....	.....	.....
Totaux, 1914-15	186½	2,032½	577½	.....	.....	36½	.....	.....	120	119	.....	300¾	.....	310½	.....	49	.....	.....	.....	746 45
Récapitulation.																				
Totaux, 1901-02	4,223	7,315	558	.....	81	1,973	.....	629	2,750	100	.....	10,554	262	.....	.....	.....	.....	.....	.....	3,345 40
Totaux, 1902-03	195	4,569	779	.....	.....	476	.....	.....	2,141	43	.....	14,367	372	.....	.....	.....	.....	.....	.....	1,997 53
Totaux, 1903-04	26	3,283	8,025	.....	.....	152	.....	.....	919	162	.....	18,900	111	.....	.....	.....	.....	.....	.....	2,542 85
Totaux, 1904-05	13	3,163	5,849	.....	.....	471	.....	.....	1,849	561	.....	16,203	207	.....	.....	.....	.....	.....	.....	2,224 45
Totaux, 1905-06	15	277	2,651	.....	9	920	.....	.....	700	1,300	.....	18,083	1,199	.....	.....	.....	.....	.....	.....	2,164 05
Totaux, 1906-07	.....	131½	75	.....	.....	70	.....	.....	20	38	.....	14,008	15	.....	.....	.....	.....	.....	.....	1,448 60
Totaux, 1907-08	11	79 1/12	71½	.....	.....	.....	.....	.....	6⅔	13½	.....	14,719	16½	.....	.....	.....	.....	.....	.....	1,663 45
Totaux, 1908-09	77	184⅙	284	3⅓	.....	5	.....	.....	6	8	.....	14,543	135½	.....	.....	.....	.....	.....	.....	2,291 45
Totaux, 1909-10	135¼	185¾	100¼	.....	.....	2½	166	.....	3½	.....	2	13,144	202½	.....	1 7/20	8¾	2	.....	.....	2,061 72
Totaux, 1910-11	196 7/20	677	222 7/10	.....	40	172	.....	.....	28	½	.....	10,875	87¼	103	19	19	20½	1,809	271 40	2,187 96
Totaux, 1911-12	250½	1953 1/20	1,761¾	.....	.....	78	.....	.....	96¾	1,709	.....	6,070	2,948	226	14½	20	29	1,714	258 25	1,910 85
Totaux, 1912-13	28½	1,908	1,300¼	.....	.....	73	.....	.....	410	73	*42	761	821	182	.....	47	136	254	37 80	787 18
Totaux, 1913-14	54½	1,908¼	291¾	.....	.....	155½	.....	.....	416½	56½	.....	38	192¾	164½	.....	100½	40½	.....	.....	694 00
Totaux, 1914-15	186½	2,032½	577½	.....	.....	36½	.....	.....	120	119	.....	300¾	.....	310½	.....	49	.....	.....	.....	746 45

*Brut.

Articles de la loi concernant l'inspection et la vente, chapitre 85, qui s'appliquent au foin et à la paille.

FOIN ET PAILLE.

340. La classification du foin est celle qui sit:

Le mil de première qualité (prime) est composé de mil pur, parfait sous le rapport de la couleur, sain et bien séché;

Le mil n° 1 est du mil mélangé de pas plus d'un huitième de trèfle ou d'autres herbes fourragères cultivées, et est de bonne couleur, sain et bien séché;

Le mil n°2 est du mil qui ne contient pas plus d'un tiers de trèfle ou d'autres herbes fourragères cultivées, et est de bonne couleur, sain et bien séché;

Le mil n° 3 se compose d'au moins cinquante pour cent de mil, et le reste est du trèfle ou d'autres herbes fourragères cultivées de couleur passable, sain et bien séché;

Le trèfle n° 1 est du trèfle mélangé de pas plus d'un quart de mil ou d'autres herbes fourragères cultivées, de bonne couleur, sain et bien séché;

Le trèfle n° 2 est du trèfle mélangé de pas plus d'un quart de mil ou d'autres herbes fourragères cultivées, de couleur passable, sain et bien séché;

Le foin mêlé est du foin qui ne tombe point sous la désignation de mil ou de trèfle, et qui est en bonne condition, de bonne couleur, sain et bien séché;

Le foin non classé comprend toute espèce de foin mal séché, taché ou en mauvaise condition;

Le foin d'exportation est du foin en bonne condition, pressé, sain et bien séché. 62-63 V., c. 25, art. 4.

341. Le tarif d'inspection du foin est ainsi qu'il suit: pour chaque tonne, vingt cents. 62-63 V., c. 25, art. 4.

342. Dans la province de Québec, les étalons de poids qui suivent sont ceux du foin et de la paille, à moins qu'ils ne soient vendus à la tonne, ou à moins qu'il n'apparaisse que les parties sont convenues du contraire,—

Une botte de mil, de trèfle ou d'autre foin, liée avec du mil, quinze livres;

Une botte de mil, de trèfle ou d'autre foin, liée avec une hart, seize livres;

Une botte de paille, douze livres. 1 E. VII, c. 26, art. 2.

ETAT donnant la quantité d'huile de poisson et honoraires perçus pour l'année terminée le 31 mars 1915, et les totaux pour les treize années précédentes.

HUILE DE POISSON.

Districts.	Huile de loup-marin.										Huile de baleine.		Huile de marsouin.		Huile de morue.						Huile de merluche.			Autres huiles de poisson.	Honoraires.
	N° 2, pâle.			N° 3, jaune.			N° 4, brune.			N° 5, brune foncée.	N° 1, pâle.	N° 3, brune.	N° 2, jaune.		A.			B.			A.		B.		
	Pcs.	Trc.	Brls.	Pcs.	Trc.	Brls.	Pcs.	Trc.	Brls.	Trc.	Trc.	Brls.	Trc.	Brls.	Pcs.	Trc.	Brls.	Pcs.	Trc.	Brls.	Hd.	Brls.	Brls.	Brls.	
																									$ c.
Québec																									
Saint-Jean																	144					208			52 80
Halifax																									
Lunenburg																									
Totaux, 1914-15																	144					208			52 80

ÉTAT donnant la quantité d'huile de poisson et les honoraires perçus le 31 mars 1915, et les totaux pour les treize années précédentes—*Fin.*

RÉCAPITULATION.

Districts.	Huile de loup-marin.										Huile de baleine.		Huile de marsouin.		Huile de morue.						Huile de merluche.			Autres huiles de poisson.	Honoraires.
	N° 2, pâle.			N° 3, jaune.			N° 4, brune.			N° 5, brune foncée.	N° 1, pâle.	N° 3, brune.	N° 2, jaune.		A.			B.			A.		B.		
	Pcs.	Trc.	Brls.	Pcs.	Trc.	Brls.	Pcs.	Trc.	Brls.	Trc.	Trc.	Brls.	Trc.	Brls.	Pcs.	Trc.	Brls.	Pcs.	Trc.	Brls.	Hds.	Brls.	Brls.	Brls.	$ c.
Totaux, 1901–02	433	225	150	62	313	131	55	26	30	1	....	26	35	2	1,778	758	846	27	3	12	2	604	1	2	899 80
Totaux, 1902–03	....	353	...	....	234	....	....	121	....	18	4	6	11	1	18	1,601	272	....	100	....	30	430	11	32	558 30
Totaux, 1903–04	....	....	....	....	....	....	..	....	....	....	....	....	.....	4	5	155	224	....	....	14	....	114	. .	14	87 50
Totaux, 1904–05	....	..	....	....	....	..	....	....	....	....	....	....	.....	3	8	138	256	....	26	1	...	479	.....	.. ..	144 10
Totaux, 1905–06	....	....	....	....	....	..	....	....	....	....	...	19	...	.....	.. ..	.. ..	271	....	....	4	..	650	....	.....	141 40
Totaux, 1906–07	..	....	....	....	....	....	....	..	....	....	...	....	....	....	.....	.....	287	....	....	....	....	216	.....	12	77 52
Totaux, 1907–08	....	....	..	....	....	....	....	....	....	....	....	.....	.....	....	.....	.....	220	....	....	. .	...	353		.....	85 95
Totaux, 1908–09	...	....	....	....	....	....	....	..	...	....	. .	....	.....	...	.....	....	395	....	....	2	1	218	....	4	93 00
Totaux, 1909–10	....	...	....	....	....	....	....	...	..	....	....	. ..	. ..	....	.....	...	356	....	....	....	.	190	10	.....	83 40
Totaux, 1910–11	....	....	....	....	....	...	....	....	....	....	...	.... ..	.....	.... ..	.....	....	491	....	...	...	....	306	.. .	8	112 15
Totaux, 1911–12	....	...	...	.	....	....	....	....	..	.....	...	....	.. .	.....	.....	.....	488	.. .	....	7	....	481	6	38	151 60
Totaux, 1912–13	..	....	....	....	....	....	....	...	....	.....	...	.....	.....	.....	.....	...	402	....	..	35	...	352	14	60	129 45
Totaux, 1913–14	.. .	....	....	....	....	....	....	....	....	....	....	.....	....	. .	.....	.....	297	....	...	....	....	259	....	72	83 90
Totaux, 1914–15	....	...	...	...	....	....	...	....	....	. ....	...	.....	.....	.....	.....	.....	144	....	....	....	....	208	.....	....	52 80

DOC. PARLEMENTAIRE No 10c

HONORAIRES EXIGIBLES D'APRES L'ACTE D'INSPECTION ET DE VENTE, CHAP. 85.

POISSON SAUMURÉ ET HUILE DE POISSON.

Tout inspecteur ou sous-inspecteur qui inspectera et étampera ou marquera un baril ou colis de poisson saumuré, ou du poisson saumuré en vrac, ou du poisson fumé, ou de l'huile de poisson, conformément aux dispositions du présent acte, aura droit aux honoraires suivants, qui lui seront payés par le propriétaire primitif ou par la personne qui l'aura employé en premier lieu, savoir:

25. Pour inspecter, jauger et étamper chaque poinçon d'huile, vingt centins;

26. Pour inspecter, jauger et étamper chaque barrique d'huile, quinze centins;

27. Pour inspecter, jauger et étamper chaque tierçon d'huile, vingt centins;

28. Pour inspecter, jauger et étamper chaque baril d'huile, quinze centins;

29. Pour inspecter les futailles vides, un centin;

Mais toute personne qui fera inspecter son poisson ou son huile de poisson, pourra employer à ses propres frais un tonnelier pour aider l'inspecteur ou sous-inspecteur dans l'accomplissement de ce devoir, et dans ce cas il ne sera rien alloué à l'inspecteur ou sous-inspecteur pour frais de tonnellerie; et le tonnelier ainsi employé agira exclusivement d'après les ordres qu'il recevra de l'inspecteur ou sous-inspecteur par rapport à tout poisson ou huile de poisson par lui inspecté et non d'après l'ordre d'aucune autre personne. 37 V., c. 45, art. 68;—44 V., c. 22, art. 1;—48-49 V., c. 66, art. 16.

NOTA.—L'administration de l'inspection du poisson saumuré est maintenant sous le contrôle du ministère de la Marine en vertu du chapitre 45, 4-5 George V.

ETAT donnant la quantité de potasse et de perlasse inspectées, et les honoraires perçus pour l'année terminée le 31 mars 1915, avec les totaux pour les treize années précédentes.

CENDRES.

DISTRICTS.		POTASSE.			PERLASSE.			Honoraires.
		1re qualité.	2e qualité.	3e qualité.	1re qualité.	2e qualité.	3e qualité.	
		Baril.	Baril.	Baril.	Baril.	Baril.	Baril.	$ c.
Montréal	1901-02	866	220	35	119	.....	.....	1,889 65
"	1902-03	611	90	.....	212	.....	.....	1,386 56
"	1903-04	489	54	1	44	.....	.....	894 52
"	1904-05	722	131	2	18	.....	.....	1,276 82
"	1905-06	735	57	1	35	.....	.....	1,290 64
" (9 mois)	1906-07	362	7	.....	23	.....	.....	617 25
"	1907-08	509	5	1	24	.....	.....	840 01
"	1908-09	662	30	3	30	.....	.....	1,137 46
"	1909-10	493	51	13	32	.....	.....	906 67
"	1910-11	705	42	6	20	.....	.....	1,174 76
"	1911-12	687	26	11	4	.....	.....	1,111 99
"	1912-13	526	30	27	.....	.....	.....	897 76
"	1913-14	403	13	20	.....	.....	.....	643 40
"	1914-15	485	7	2	.....	.....	.....	732 97

HONORAIRES exigibles d'après la Loi d'inspection et de vente, chap. 85.

POTASSE ET PERLASSE.

Pour chaque 100 liv.	Prix coûtant de chaque baril fourni par l'inspecteur.	Pour tout fond neuf fourni.	Frais de tonnellerie et de réparation de chaque baril.	Pour quantité additionnelle nécessaire pour remplir un baril en partie plein, s'il en est requis	Pour enlever des barils la cendre ou autres matières de rebut.
20c.	.....	25c.	18c.	25c.	25c.

DOC. PARLEMENTAIRE No 10c

ÉTAT donnant la quantité de cuir et de peaux inspectées et les honoraires perçus pour l'exercice terminé le 31 mars 1915, avec les totaux pour les treize années précédentes.

DISTRICTS.	Cuir.	Peaux.			Peaux de veau.			Honoraires.
	N° 1.	N° 1.	N° 2.	N° 3.	N° 1.	N° 2.	N° 3.	
	Nombre.	Nombre.	Nombre.	Nombre.	Nombre.	Nombre.	Nombre	$ c.
†Hamilton								
†Kingston								
*Ottawa								
Toronto								
Lévis								
Montréal		45,744	17,298	8,794				3,554 14
Québec		8,870	3,362	413				632 25
†Saint-Jean								
*Winnipeg								
Totaux, 1914-15		54,614	20,660	9,207				4,186 39

RÉCAPITULATION.

Totaux.....1901-02	8,543	165,889	75,845	25,767				13,449 52
Totaux.....1902-03	240	162,722	76,264	28,682				13,371 76
Totaux.....1903-04		157,640	82,974	33,506				13,644 31
Totaux.....1904-05		164,147	79,843	27,264				13,529 43
Totaux.....1905-06		177,685	85,158	28,137				14,488 41
Totaux.....1906-07		146,795	67,081	21,324				11,623 70
Totaux.....1907-08		146,171	82,071	20,963				12,387 27
Totaux.....1908-09		138,493	83,328	25,515				12,352 29
Totaux.....1909-10		138,620	86,830	27,638				12,571 31
Totaux.....1910-11		112,907	80,597	29,830				11,150 38
Totaux.....1911-12		101,087	72,506	26,216				9,986 28
Totaux.....1912-13		110,443	55,129	22,383				9,397 70
Totaux.....1913-14		78,070	29,914	9,638				5,881 10
Totaux.....1914-15		54,614	20,660	9,207				4,186 39

† Pas d'inspecteur à cet endroit. * Pas de cuir offert pour être inspecté.

Honoraires exigibles d'après la loi d'Inspection et de Vente, chap. 85.

Cuir et peaux crues.

Cuir.	Peaux.	
Pour chaque côté ou morceau.	Par lots de moins de 100.	Par lots de plus de 100.
2c.	5c. pour chaque peau.	4c. pour chaque peau.

RAPPORT ANNUEL DE M. ELZEAR COTÉ, INSPECTEUR EN CHEF DES PEAUX, QUÉBEC.

F. C. T. O'HARA, Ecr,
Sous-ministre,
Ministère du Commerce,
Ottawa.

MONSIEUR,—J'ai l'honneur de vous remettre mon rapport pour l'année finissant le 31 décembre 1915.

Pendant l'année écoulée, j'ai visité les endroits suivants, comme suit: Victoriaville (1 fois), pour m'enquérir de la nécessité de nommer un inspecteur à cet endroit; Lévis (2 fois), pour m'assurer s'il y avait besoin d'un inspecteur. A aucun des deux endroits il ne m'a semblé que les affaires nécessitaient la nomination d'un tel officier. Pour faire enquête sur certaines plaintes portées, j'ai visité Sainte-Marie de Beauce, une fois, Saint-Malo, six fois, Limoilou, trois, les tanneries de la ville de Québec, vingt-quatre fois.

En plus des vingt-quatre visites, j'ai aussi visité les tanneries de la ville de Québec deux fois la semaine pour faire des expériences.

J'ai visité Montréal trois fois, d'abord pour m'assurer des méthodes d'inspection et à deux autres reprises pour faire enquête sur des plaintes graves concernant une inspection défectueuse.

Voilà en peu de mots le sommaire de mes opérations pour l'année terminée.

J'ai l'honneur d'être, monsieur,
Votre obéissant serviteur,

ELZÉAR COTÉ,
Inspecteur en chef des peaux.

DOC. PARLEMENTAIRE No 10c

REVENU ET DEPENSES

ETAT indiquant le total du revenu et des dépenses du ministère du Commerce annuellement depuis son organisation.

Années terminées.	Revenu.	Dépenses.
	$ c.	$ c.
30 juin 1893	113,491 00	499,418 99
" 1894	105,021 50	590,343 99
" 1895	72,479 25	565,099 55
" 1896	88,800 50	587,289 55
" 1897	123,119 50	619,404 75
" 1898	109,754 00	654,178 38
" 1899	220,309 50	746,719 31
" 1900	215,102 00	736,954 78
" 1901	178,704 00	740,014 40
" 1902	378,981 35	1,573,669 57
" 1903	636,897 93	2,609,205 65
" 1904	542,918 82	2,394,337 79
" 1905	79,156 69	3,467,562 74
" 1906	122,452 49	3,852,751 64
31 mars 1907 (9 mois)	121,937 92	2,906,381 37
" 1908	882,644 33	5,069,644 50
" 1909	914,932 59	4,852,529 41
" 1910	1,405,265 15	4,984,890 58
" 1911	2,836,658 61	5,143,237 23
" 1912	*604,839 33	*2,972,489 27
" 1913	333,959 53	3,372,565 46
" 1914	511,998 19	4,890,481 13
" 1915	521,045 93	‡8,355,203 62

ETAT indiquant le revenu du ministère du Commerce pour l'exercice terminé le 31 mars 1915

—	$ c.	$ c.
Inspection du grain:—		
Division de l'ouest—		
Winnipeg	261,210 00	
†Fort William	10,103 22	
Elévateur de Port-Arthur	226,968 13	
Elévateur de Moosejaw	7,968 67	
Elévateur de Saskatoon	5,386 38	
		511,636 41
Division de l'est—		
Peterborough	152 34	
Toronto	1,977 80	
Montréal	3,268 08	
		5,398 22
Loi sur le poinçonnage de l'or et de l'argent—Amendes		371 00
Inspection du bois		3,114 54
Imprévus		525 76
Revenu total		521,045 93

Diminution causée par le transfert de l'administration de l'immigration chinoise au ministère d l'Intérieur, 1er avril 1911, et des Rentes Viagères au ministère des Postes, le 1er janvier 1912.

†Enregistrement et annulation des reçus d'entrepôts des élévateurs.

‡Y compris crédit de la guerre—Présent de la farine du Canada, $3,003,005.06.

ETAT des dépenses du ministère du Commerce pour l'exercice clos le 31 mars 1915.

Services.	Montant payé.	Totaux.
Départemental.	$ c.	$ c.
Gouvernement civil—Appointement	99,886 98	
Dépenses contingentes	10,345 91	
		110,232 89
Inspecteurs-mesureurs de bois.		
Appointements—Personnel	2,250 00	
" —Inspecteurs-mesureurs	2,800 00	
Rentes viagères	2,000 00	
Dépenses contingentes	861 84	
		7,911 84
Loi des grains du Canada.		
Appointements	163,254 72	
Gages et dépenses contingentes	364,519 11	
		527,773 83
Commissaires et agents commerciaux.		
Appointements	59,336 45	
Dépenses contingentes	72,933 82	
		132,270 27
Divers.		
Bureau international des douanes		
Loi d'inspection et de la vente	2,353 63	
Primes sur le plomb	3,217 04	
" sur la fibre de manille	5,778 28	
" sur la pétrole brut	115,276 91	
Frais de primes	3,593 65	
Construction des élévateurs terminus	2,209,447 81	
Recensements et statistiques	28,410 20	
Annuaire du Canada	11,250 00	
Loi sur le poinçonnage de l'or et de l'argent	3,596 46	
Commission sur le commerce Impérial	7,686 26	
Câbles aux Indes Anglaises	19,466 66	
Examens des taux de fret des lacs et de l'ocean		
Gratifications aux veuves des fonctionnaires décédés	1,299 98	
		2,411,376 88
Subventions postales et aux paquebots.		
Océan Atlantique—		
Canada, Australie et Nouvelle-Zélande	128,333 26	
Canada et France (statut spécial)	105,427 49	
Canada et Grande-Bretagne	645,890 09	
Canada et Manchester	35,000 00	
Canada et Terre-Neuve	62,670 26	
Canada et Afrique du Sud	145,999 92	
Canada, Antilles et Amérique mérédionale	330,897 33	
Halifax, Saint-Jean, Terre-Neuve et Liverpool	17,166 66	
Halifax et Liverpool ou Glasgow	4,000 00	
Saint-Jean, Dublin et Belfast (hiver)	7,500 00	
Saint-Jean et Glasgow (hiver)	7,450 00	
Saint-Jean, Halifax et Londres (hiver)	9,000 00	
Saint-Jean, Halifax et Londres	21,354 16	
	1,520,698 17	
Océan Pacifique—		
Canada et Australie ou Nouvelle-Zélande	173,566 38	
Canada, Chine et Japon (statut spécial)	137,019 18	
Prince-Rupert et Iles de la Reine Charlotte	8,000 00	
Vacouver et les ports du nord de la Colombie Britannique	16,800 00	
Victoria et San-Francisco	2,971 15	
Victoria, Vancouver et Skagway	12,550 00	
Victoria et la côte ouest de l'Ile de Vancouver	5,000 00	
Total	355,856 00	

DOC. PARLEMENTAIRE No 10c

ETAT des dépenses du ministère du Commerce pour l'exercice clos le 31 mars 1915—*Fin.*

Services.	Montant payé.	Totaux.
	$ c.	$ c.
Subventions postales et aux paquebots—Fin.		
Services locaux—		
Baddeck et Iona	5,825 00	
Charlottetown, Victoria et Holliday's-Wharf	2,500 00	
Froude's Point et Lockeport	600 00	
Basin de Gaspé, Dalhousie et Campbellton	9,615 25	
Grand Manan et terre ferme	10,000 00	
Halifax, et Canso	5,000 00	
Halifax Mahone,-Bay, Ile Tancook et LaHave	2,655 00	
Halifax et Terre-Neuve: via Cap-Breton	10,000 00	
Halifax et Sherbrooke	2,000 00	
Halifax et Spry-Bay	4,000 00	
Halifax, sud du Cap-Breton et lac Bras-d'Or	3,166 67	
Halifax et côté ouest du Cap-Breton	3,058 82	
Kenora et Fort-Frances	7,050 84	
Iles de la Madeleine et continent	18,000 00	
Mulgrave et Canso	6,500 00	
Mulgrave et Guysboro	5,500 00	
Newcastle, Neguac et Escuminac	2,262 57	
Ile Pelée et Continent	8,000 00	
Petit de Grat et C.F.1. à Mulgrave	7,000 00	
Rivière Petitcodiac, Moncton et comté de Cumberland	2,500 00	
Pictou et Montague	6,000 07	
Pictou, Mulgrave et Cheticamp	5,942 00	
Pictou, New-Glasgow, comté d'Antigonish et Mulgrave (service de goélette)	1,000 00	
Port Mulgrave, St-Lierre et Montagne de Marbre	6,500 00	
Ile du Prince-Edouard, Cap-Breton et Terre-Neuve	14,278 74	
Ile du Prince-Edouard et continent	12,500 00	
Québec et Bassin de Gaspé	8,500 00	
Québec et Harrington	25,983 35	
Québec et ports sur la rive nord de l'Ile d'Orléans	4,500 00	
Rivière-du-Loup et Tadoussac (été)	6,000 00	
Rivière-du-Loup et Tadoussac (hiver)	6,000 00	
Baie de Ste-Catherine et Tadoussac (hiver)	3,297 06	
St-Jean et Bridgetown	2,500 00	
St-Jean, Baie de Fundy, Bassin des Mines et Margaretville	7,547 17	
St-Jean et Bassin de Cumberland	3,000 00	
St-Jean et Digby	20,000 00	
St-Jean, Digby, Annapolis et Granville	2,000 00	
St-Jean et St-André	4,000 00	
St-Jean, Westport et Yarmouth	8,201 70	
St-Stephen, Rivière Ste-Croie, Deer-Island, etc.	6,000 00	
Sydney et Baie du Saint-Laurent	6,000 00	
Sydney, côté de l'est du Cap-Breton et lacs du Bras d'Or	5,500 00	
Sydney et Whycocomagh	3,000 00	
Administration de services des S.S. subventionnés	2,593 00	
	287,077 97	
		2,162,632 89
Total		5,352,198 56
En vertu du crédit de guerre.		
Présent du Canada de farine à la Grande-Bretagne		3,003,005 06
Total des dépenses		8,355,203 62

MONNAIES ET

Années term. le 30 juin.	Etendue.	Evaluation de la population, 1er juillet.	Banques autorisées, capital payé.	Circulation.		Dépots		
				Billets émis par les banques autorisées.	Billets fédéraux.	Banques autorisées.	Caisse d'épargnes du B. P.	Caisses d'épargnes du gouvernement excepté B.P.
	Milles car.	Nombre.	$	$	$	$	$	$
1868	662,148	3,371,594	30,289,048	8,907,079	3,795,000	33,317,879	204,589	1,483,219
1869	662,148	3,412,617	30,981,074	8,063,193	4,830,000	40,779,472	856,814	1,594,525
1870	3,370,760	3,454,248	32,050,597	14,167,948	7,479,353	54,074,760	2,588,845	1,822,570
1871	3,729,665	3,518,411	36,415,210	18,339,893	7,367,341	57,787,922	2,497,266	2,074,037
1872	3,729,665	3,610,992	45,131,709	25,040,077	10,510,541	54,503,201	3,096,500	2,152,234
1873	3,729,665	3,668,220	55,102,959	29,516,046	11,284,132	57,509,823	3,207,052	2,958,170
1874	3,729,665	3,825,305	60,443,445	26,583,130	12,175,579	65,468,697	3,204,965	4,005,295
1875	3,729,665	3,886,534	63,367,687	20,902,991	10,778,873	61,094,860	2,926,090	4,245,091
1876	3,729,665	3,949,163	67,199,051	20,288,158	11,533,893	65,177,128	2,740,953	4,303,167
1877	3,729,665	4,013,271	63,923,156	18,265,356	10,680,493	62,129,706	2,639,937	4,830,695
1878	3,729,665	4,078,924	63,387,034	19,351,109	10,460,735	65,069,326	2,754,484	5,742,523
1879	3,729,665	4,146,196	64,159,427	18,090,814	10,789,710	64,403,237	3,105,199	6,102,499
1880	3,729,665	4,215,389	60,584,789	20,186,176	13,565,159	76,244,065	3,945,661	7,107,282
1881	3,729,665	4,336,504	59,384,987	26,102,368	14,538,965	83,666,189	6,208,227	9,628,445
1882	3,729,665	4,383,819	58,739,980	32,229,937	15,807,911	97,537,258	9,473,662	12,295,000
1883	3,729,665	4,433,363	61,404,554	32,211,945	15,997,855	98,308,436	11,976,237	14,242,870
1884	3,729,665	4,485,395	61,443,397	29,654,511	15,360,281	97,443,765	13,245,553	15,971,984
1885	3,729,655	4,538,790	61,821,158	29,692,803	15,633,256	95,030,429	15,090,540	17,888,536
1886	3,729,665	4,589,414	61,841,395	29,200,627	16,297,453	101,181,744	17,159,372	20,014,442
1887	3,729,655	4,638,109	60,815,356	30,438,152	15,059,836	107,154,483	19,497,750	21,334,525
1888	3,729,665	4,688,147	60,168,010	30,444,643	16,249,319	112,860,699	20,689,033	20,682,025
1889	3,729,665	4,739,617	60,236,451	31,209,972	15,426,281	123,665,414	23,011,423	19,944,935
1890	3,729,665	4,792,605	59,569,765	32,059,178	15,357,893	128,631,455	21,990,653	19,021,812
1891	3,729,665	4,844,360	60,742,366	31,379,886	16,176,317	142,633,216	21,738,618	17,661,378
1892	3,729,665	4,889,266	61,512,630	32,614,699	17,282,699	160,942,778	22,298,402	17,231,146
1893	3,729,665	4,935,748	61,954,314	33,483,413	18,448,494	170,817,433	24,153,194	17,696,464
1894	3,729,665	4,983,903	62,112,883	30,254,159	20,061,719	174,930,936	25,257,868	17,778,144
1895	3,729,665	5,033,839	61,701,007	30,106,578	19,520,233	182,688,227	26,805,542	17,644,956
1896	3,729,665	5,086,061	62,198,413	30,336,844	20,372,215	183,769,992	28,392,930	17,866,389
1897	3,729,665	5,141,508	61,949,536	32,366,174	22,318,096	201,141,688	32,380,829	16,554,147
1898	3,729,665	5,199,267	62,303,137	36,539,103	23,178,194	227,063,348	31,480,938	15,630,181
1899	3,729,665	5,259,191	63,674,085	39,097,708	24,236,467	258,402,340	34,771,605	15,470,110
1900	3,729,665	5,322,348	64,735,145	45,577,387	26,094,924	277,256,716	37,597,456	15,642,266
1901	3,729,665	5,403,000	67,095,718	49,119,479	27,671,452	315,775,426	39,650,810	16,098,146
1902	3,729,665	5,532,000	69,548,308	53,953,043	32,780,387	344,949,901	42,320,208	16,117,779
1903	3,729,665	5,673,000	76,660,301	58,865,845	39,006,199	378,937,458	44,255,327	16,515,802
1904	3,729,665	5,825,000	79,193,028	60,098,480	41,574,783	423,874,030	45,419,706	16,788,743
1905	3,729,665	5,992,000	82,199,900	61,587,560	47,334,222	468,571,648	45,368,321	16,649,136
1906	3,729,665	6,171,000	91,074,505	69,366,505	49,941,427	536,769,519	45,736,489	16,174,133
1907	3,729,665	* 6,302,000	96,362,130	75,510,402	58,316,532	589,459,839	46,832,611	14,911,071
1908	3,729,665	* 6,491,000	96,049,538	68,153,994	63,058,126	560,563,775	46,328,135	14,719,368
1909	3,729,665	* 6,695,000	97,436,424	70,170,491	79,005,301	681,658,944	44,568,683	14,556,878
1910	3,729,665	* 6,917,000	98,728,342	79,781,631	89,285,728	797,849,593	42,848,026	14,563,225
1911	3,729,665	* 7,158,000	101,065,306	88,618,699	99,308,945	874,672,408	43,017,587	14,341,668
1912	3,729,665	* 7,467,000	112,588,537	102,011,848	111,932,239	1,004,817,876	42,683,232	14,430,189
1913	3,729,665	* 7,758,000	116,191,087	105,697,629	116,746,734	985,698,897	41,885,255	14,140,754
1914	3,729,665	* 8,075,000	114,811,775	99,138,029	114,182,100	1,018,656,459	40,277,994	13,734,750
1915	3,729,665	.....	113,984 389	99,625,426	152,120,735	1,032,818,783	39,230,868	13,903,114

* Evaluation de la population au 31 mars.

PROGRÈS DU CANADA

BANQUES.

EN		Banques autorisées.						Années term. le 30 juin.
					Virement au 31 décembre.			
Caisses d'épargnes spéciales.	Dépôts total.	Prêts au public.	Actif.	Passif.	Totaux.	A Montréal.	A Toronto.	
$	$	$	$	$	$	$	$	
2,672,884	37,678,571	51,966,120	77,872,257	43,722,647				1868
3,272,228	46,503,039	55,722,154	83,565,027	48,380,967				1869
4,180,559	61,666,738	67,107,167	102,147,293	66,530,393				1870
4,798,644	67,155,863	86,121,888	121,014,395	77,486,706				1871
5,275,642	65,029,577	110,479,832	151,772,876	94,224,644				1872
6,768,672	70,443,717	124,519,008	168,519,746	98,296,677				1873
6,811,010	79,489,967	132,518,287	188,417,005	117,656,218				1874
6,611,416	74,877,457	136,771,679	184,441,108	101,371,845				1875
6,605,348	78,826,594	131,579,195	184,421,514	101,686,717				1876
6,054,457	75,654,793	126,222,470	174,375,603	95,004,254				1877
5,631,173	79,197,512	122,918,778	175,473,086	95,641,008				1878
5,494,165	79,105,085	130,472,200	170,446,074	93,375,749				1879
6,651,025	93,948,046	111,956,858	181,741,074	108,833,271				1880
7,685,888	107,188,749	134,113,252	198,967,278	125,063,546				1881
8,658,434	127,964,354	169,125,878	229,271,064	153,001,994				1882
8,791,045	133,318,588	178,728,321	226,803,491	145,296,836				1883
8,861,141	135,522,443	164,648,286	223,855,601	140,973,233				1884
9,191,895	137,201,400	162,847,002	217,264,655	138,510,300				1885
9,177,132	147,532,690	162,908,287	228,422,353	147,547,682				1886
10,092,144	158,078,902	169,357,326	229,241,464	149,413,632				1887
10,475,292	164,707,049	178,185,816	244,975,223	166,344,852				1888
10,761,060	177,372,832	190,721,124	255,765,651	175,062,257				1889
10,889,828	180,533,748	195,987,402	254,628,694	174,501,422				1890
10,982,232	193,015,474	202,692,481	269,491,153	188,337,504				1891
12,236,099	212,708,425	210,234,377	292,054,017	209,362,011				1892
12,823,833	225,490,924	225,999,798	304,363,580	219,666,996	979,163,296	568,739,064	309,494,818	1893
12,919,578	230,886,526	224,371,222	307,542,429	221,292,707	969,557,097	546,606,148	279,267,751	1894
13,128,484	240,267,209	224,627,632	312,986,516	226,943,664	1,046,323,079	583,160,000	308,634,341	1895
14,459,832	245,029,143	224,507,301	316,122,706	228,338,219	1,028,997,242	527,858,016	342,001,717	1896
15,025,563	265,102,227	226,960,482	335,203,890	247,766,150	1,174,710,345	601,185,000	365,756,953	1897
15,482,100	292,656,562	245,336,120	365,634,052	277,407,521	1,390,019,344	731,264,677	439,489,336	1898
15,893,567	324,537,622	283,713,938	408,936,411	316,330,478	1,625,680,194	794,109,924	504,569,918	1899
17,425,471	347,831,909	316,634,620	440,348,102	340,295,278	1,589,560,411	734,941,608	513,697,000	1900
19,125,100	390,949,482	318,240,549	528,304,110	417,320,761	1,871,061,725	889,486,915	599,385,671	1901
20,360,888	423,748,776	348,690,611	581,876,985	465,103,425	2,538,583,771	1,089,976,730	809,078,559	1902
21,241,992	460,950,579	406,184,733	641,985,372	508,049,963	2,698,895,000	1,113,978,000	808,748,000	1903
23,063,143	509,095,622	452,134,220	694,303,415	554,445,911	2,741,441,000	1,065,067,000	842,097,000	1904
25,050,965	555,640,070	480,966,634	757,988,531	609,989,375	3,334,614,000	1,324,314,000	1,047,491,000	1905
27,399,193	626,079,334	559,338,229	861,602,330	698,714,302	3,997,969,065	1,533,596,790	1,219,125,359	1906
28,520,547	679,724,118	639,970,696	958,342,255	781,075,593	4,321,441,616	1,555,737,270	1,228,905,517	1907
28,574,954	650,126,232	584,732,914	926,017,629	746,744,250	4,142,233,370	1,467,315,031	1,166,902,436	1908
30,258,585	771,043,090	595,264,346	1,053,271,919	870,192,322	5,203,269,249	1,866,649,000	1,437,700,477	1909
32,156,708	886,417,552	717,773,400	1,230,825,305	1,040,324,464	6,114,039,804	2,088,558,566	1,593,954,254	1910
36,152,216	968,183,879	786,743,770	1,302,131,886	1,101,875,234	7,391,368,207	2,368,491,239	1,852,397,605	1911
40,565,420	1,102,496,717	921,401,829	1,490,443,071	1,262,641,353	9,143,196,764	2,844,368,426	2,160,229,476	1912
39,440,559	1,081,165,465	972,240,168	1,521,354,957	1,280,170,221	9,260,163,171	2,880,029,101	2,181,281,577	1913
38,671,418	1,111,340,621	909,507,350	1,575,307,596	1,330,488,767	8,073,460,725	2,631,354,501	2,013,055,664	1914
37,720,970	1,123,673,735	837,689,700	1,574,210,941	1,322,398,402	7,796,781,250	2,628,122,428	1,885,956,257	1915

Années fiscales.	FAILLITES—COMMERCE.			FINANCES.				
					REVENU À COMPTE DU			
					Recettes de taxes.			
	Nombre.	Actif.	Passif.	Revenu total.	Totaux.	Des douanes.	De l'accise.	Terres fédérales.
	$	$	$	$	$	$	$	$
1868	.....	.....	.....	13,687,928	11,700,681	8,578,380	3,002,588	.....
1869	.....	.....	.....	14,379,175	11,112,573	8,272,880	2,710,028	.....
1870	.....	.....	.....	15,512,226	13,087,883	9,334,213	3,619,622	.....
1871	.....	.....	.....	19,335,561	16,320,369	11,841,105	4,295,945	.....
1872	726	.....	6,454,525	20,714,814	17,715,552	12,787,982	4,735,652	.....
1873	994	.....	12,334,192	20,813,469	17,616,555	12,954,164	4,460,682	26,239
1874	966	.....	7,696,765	24,205,093	20,129,185	14,325,193	5,594,904	29,981
1875	1,968	.....	28,843,967	24,648,715	20,664,879	15,351,012	5,069,687	27,641
1876	1,728	.....	25,517,991	22,587,587	18,614,415	12,823,838	5,563,487	8,546
1877	1,892	.....	25,523,903	22,059,274	17,697,925	12,546,988	4,941,898	3,800
1878	1,697	.....	23,908,677	22,375,012	17,841,938	12,782,824	4,858,672	19,425
1879	1,902	.....	29,347,937	22,517,382	18,476,613	12,900,659	5,390,763	23,828
1880	907	.....	7,988,077	23,307,407	18,479,576	14,071,343	4,232,427	120,479
1881	635	.....	5,751,207	29,635,298	23,942,139	18,406,092	5,343,022	131,124
1882	787	.....	8,587,657	33,383,456	27,549,046	21,581,570	5,884,860	.....
1883	1,382	.....	16,311,742	35,794,650	29,269,699	23,009,582	6,260,116	.....
1884	1,384	.....	15,994,361	31,861,962	25,483,199	29,023,890	5,459,309	.....
1885	1,327	.....	19,191,306	32,797,001	25,384,529	18,935,428	6,449,101	.....
1886	1,256	.....	8,861,609	33,177,040	25,226,456	19,362,308	5,852,905	.....
1887	1,252	.....	10,386,884	35,754,993	28,687,002	22,373,951	6,308,201	191,782
1888	1,677	.....	14,081,169	35,908,464	28,177,413	22,091,682	6,071,487	217,083
1889	1,777	.....	14,713,223	38,782,870	30,613,523	23,699,413	6,886,739	237,821
1890	1,847	.....	18,289,935	39,879,925	31,587,072	23,913,546	7,618,118	220,141
1891	1,889	.....	17,100,649	38,579,311	30,314,151	23,305,218	6,914,850	264,592
1892	1,688	.....	13,766,191	36,921,872	28,446,157	20,361,382	7,945,098	322,796
1893	1,344	8,321,570	12,689,794	38,168,609	29,321,367	20,910,662	8,367,364	285,596
1894	1,856	13,510,056	17,616,215	36,374,603	27,579,203	19,119,030	8,381,089	210,097
1895	1,891	11,500,242	15,802,989	33,978,129	25,446,199	17,585,741	7,805,733	167,870
1896	2,118	12,656,837	17,169,683	36,618,591	27,759,285	19,766,741	7,926,006	166,256
1897	1,809	10,574,529	14,157,498	37,829,778	28,648,626	19,386,278	9,170,379	172,514
1898	1,300	7,692,094	9,821,323	40,555,238	29,576,456	21,622,789	7,871,563	975,792
1899	1,287	7,674,673	10,658,675	46,741,250	34,958,069	25,150,745	9,641,228	1,532,591
1900	1,355	8,202,808	11,613,208	51,029,994	38,242,223	28,219,458	9,868,075	1,388,024
1901	1,341	7,686,823	10,811,671	52,514,701	38,743,550	28,293,930	10,318,266	1,517,320
1902	1,101	7,772,418	10,984,777	58,050,790	43,389,112	31,916,394	11,197,133	1,227,977
1903	978	4,872,422	7,552,724	66,037,069	49,015,506	36,738,033	12,013,779	1,695,592
1904	1,246	8,555,875	11,394,117	70,569,817	53,661,319	40,461,591	12,958,708	1,443,023
1905	1,317	6,822,005	9,854,659	71,182,773	54,020,123	41,437,569	12,586,475	1,292,301
1906	1,184	6,499,052	9,085,773	80,139,360	60,074,818	46,053,377	14,010,221	1,668,162
1907	1,278	9,443,227	13,221,259	67,969,328	51,565,586	39,717,079	11,805,413	1,443,632
1908	1,640	12,008,113	14,931,790	96,054,506	73,325,963	57,200,276	15,782,152	1,883,620
1909	1,442	10,318,511	12,982,800	85,093,404	62,353,093	47,088,444	14,937,768	2,153,255
1910	1,262	11,013,396	14,514,650	101,503,711	75,409,487	59,767,681	15,253,353	2,886,000
1911	1,332	9,964,604	13,491,196	117,780,410	89,835,232	71,838,088	16,869,837	3,108,736
1912	1,357	8,783,409	12,316,936	136,108,217	105,847,804	85,051,872	19,261,662	3,775,857
1913	1,719	12,658,979	16,979,406	168,689,903	135,002,358	111,764,699	21,447,445	3,402,027
1914	2,898	30,909,563	35,045,095	163,174,395	127,478,067	104,691,238	21,452,037	3,036,030
1915	2,661	39,526,358	41,162,321	133,073,482	97,715,441	75,941,220	21,479,731	2,859,715

DOC. PARLEMENTAIRE No 10c

PROGRES DU CANADA—*Suite.*

FINANCES—*Suite.*

FONDS CONSOLIDÉ.			DÉPENSE CONCERNANT LE FONDS CONSOLIDÉ.					Années fiscales.
Recettes provenant de —				Imputables sur la dette publique.				
Intérêts sur placements.	Postes, y compris les postesmarit. et les mandats-poste.	Travaux pub. y compris chemins de fer et canaux.	Total, dépenses.	Totaux.	Intérêts sur la dette publique.	Fonds d'amortissement.	Total du revenu perçu.	
$	$	$	$	$	$	$	$	
174,073	525,692	901,466	13,486,093	5,216,025	4,501,568	355,267	1,885,804	1868
824,424	535,315	918,933	14,038,084	5,799,478	4,907,014	426,807	2,175,071	1869
383,956	573,566	1,006,845	14,345,510	5,513,586	5,047,054	126,533	2,351,724	1870
554,384	612,631	1,146,240	15,623,082	6,013,625	5,165,304	421,666	2,388,359	1871
448,042	692,375	1,211,729	17,589,469	6,074,250	5,257,231	470,607	2,912,107	1872
396,404	833,657	1,316,636	19,174,648	5,795,677	5,209,206	407,827	3,633,152	1873
610,863	1,139,973	1,509,915	23,316,317	6,503,041	5,724,436	513,920	5,088,467	1874
840,887	1,155,332	1,432,360	23,713,071	7,373,764	6,590,790	555,773	4,904,875	1875
798,906	1,102,540	1,479,232	24,488,372	7,432,004	6,400,902	822,953	5,009,081	1876
717,684	1,114,946	1,917,455	23,519,302	7,833,476	6,797,227	828,374	5,285,419	1877
791,758	1,207,790	2,034,484	23,503,158	8,186,717	7,048,884	945,746	5,388,753	1878
592,500	1,172,418	1,863,149	24,455,382	8,509,877	7,194,734	1,037,220	5,652,935	1879
834,793	1,252,498	2,167,401	24,850,634	9,228,822	7,773,869	1,165,867	5,374,917	1880
751,513	1,352,110	2,759,591	25,502,554	9,070,320	7,594,145	1,250,731	5,750,899	1881
914,009	1,587,888	2,711,134	27,067,104	9,226,573	7,740,804	1,290,725	6,097,969	1882
1,001,193	1,800,391	3,101,138	28,730,157	9,246,860	7,668,553	1,344,137	6,738,502	1883
986,698	1,755,674	3,055,792	31,107,706	9,333,951	7,700,181	1,403,864	7,042,625	1884
1,997,036	1,841,372	3,065,503	35,037,060	11,289,028	9,419,482	1,482,052	7,372,603	1885
2,299,079	1,901,690	3,082,411	39,011,612	12,090,201	10,137,009	1,606,271	7,808,751	1886
990,887	2,020,624	3,270,782	35,657,680	11,563,624	9,682,929	1,592,953	8,376,027	1887
932,025	2,379,242	3,556,101	36,718,495	12,105,983	9,823,313	1,939,078	8,789,763	1888
1,305,392	2,220,504	3,642,557	36,917,835	12,159,166	10,148,932	1,736,644	8,873,338	1889
1,082,271	2,357,389	3,800,110	35,994,031	11,774,487	9,656,841	1,887,237	9,182,941	1890
1,077,228	2,515,823	3,685,630	36,343,568	11,784,284	9,584,137	1,938,079	9,453,320	1891
1,086,420	2,652,746	3,575,168	36,765,894	11,975,777	9,763,978	2,027,861	9,426,066	1892
1,150,167	2,773,507	3,761,474	36,814,053	12,116,197	9,806,888	2,095,514	8,993,925	1893
1,217,809	2,809,341	3,702,746	37,585,026	12,524,932	10,212,596	2,131,361	9,132,616	1894
1,336,047	2,792,790	3,591,689	38,132,005	12,747,555	10,466,294	2,002,311	9,129,415	1895
1,370,001	9,642,014	3,594,264	36,949,142	12,806,293	10,502,430	2,055,288	9,291,168	1896
1,443,004	3,202,938	3,587,166	38,349,760	13,062,791	10,645,663	2,101,814	9,336,916	1897
1,513,455	3,527,810	3,873,464	38,832,526	13,076,614	10,516,758	2,359,969	9,469,664	1898
1,590,448	3,193,778	4,433,934	41,903,501	13,510,854	10,855,112	2,482,485	9,837,454	1899
1,683,051	3,205,535	5,232,459	42,975,280	13,392,479	10,699,645	2,465,640	11,044,526	1900
1,784,834	3,441,505	5,770,071	46,866,368	13,490,153	10,807,955	2,480,337	12,503,249	1901
1,892,224	3,918,416	6,447,982	50,759,392	13,808,566	10,975,935	2.569,381	13,007,865	1902
2,020,953	4,397,833	7,088,502	51,691,903	13,983,694	11,068,139	2,620,588	14,041,041	1903
2,236,256	4,652,325	6,972,219	55,612,833	13,732,687	11,128,637	2,315,066	15,593,521	1904
2,105,031	5,125,373	7,395,377	63,319,683	13,167,805	10,630,115	2,261,618	17,593,437	1905
2,140,312	5,933,343	8,310,267	67,240,641	13,479,036	10,814,697	2,317,437	17,145,129	1906
1,235,746	5,061,728	6,839,586	51,542,161	8,134,466	6,712,771	1,177,147	13,797,181	1907*
1,925,569	7,107,887	9,973,523	76,641,451	13,591,680	10,973,597	2,234,263	20,727,329	1908
2,256,643	7,401,624	9,362,272	84,064,232	13,883,816	11,604,584	1,922,525	21,632,704	1909
2,807,465	7,958,548	10,114,990	79,411,747	14,898,164	13,098,161	1,441,031	21,811,195	1910
1,668,773	9,145,952	10,818,834	87,774,198	14,116,044	12,535,851	1,203,416	24,951,636	1911
1,281,317	10,492,394	11,651,947	98,161,441	13,870,864	12,259,397	1,156,456	28,256,780	1912
1,430,511	12,051,729	13,158,078	112,059,537	14,493,155	12,605,882	1,384,285	33,006,201	1913
1,964,541	12,954,530	14,197,053	127,384,473	14,752,117	12,893,505	1,371,429	39,084,657	1914
2,980,274	13,046,665	12,953,487	135,523,207	17,937,284	15,736,743	1,645,812	42,232,953	1915

*9 mois.

FINANCES—*Suite.*

Années fiscales.	Perception du revenu.				Dépenses concernant le Diverses			
	Douanes.	Accise.	Postes.	Chemins de fer et Canaux.	Total, dépenses diverses.	Administration de la justice.	Arts, agriculture et statistique.	Gouvernement civil.
	$	$	$	$	$	$	$	$
1868	477,504	78,939	616,802	581,503	6,384,264	291,243	5,581	594,442
1869	496,050	109,415	787,886	641,814	6,063,535	315,215	7,020	559,643
1870	505,109	119,461	808,623	743,071	6,480,200	304,300	6,227	620,349
1871	500,441	129,564	815,471	752,772	7,221,098	314,411	6,174	642,301
1872	528,735	142,732	929,609	913,236	8,603,112	346,843	6,411	663,189
1873	567,765	171,705	1,067,866	1,378,164	9,745,819	398,966	10,691	750,874
1874	727,629	206,935	1,387,270	2,260,820	11,724,809	459,037	19,092	883,686
1875	682,674	199,254	1,520,861	1,981,893	11,434,432	497,405	11,936	909,266
1876	721,009	218,360	1,622,827	1,897,283	12,047,287	544,091	67,552	841,995
1877	721,605	211,157	1,705,312	2,239,346	10,400,407	565,598	65,767	812,193
1878	714,528	215,025	1,724,939	2,374,314	9,927,688	564,920	92,366	823,370
1879	719,711	211,065	1,784,424	2,570,361	10,292,570	577,897	63,068	861,171
1880	716,126	219,285	1,818,271	2,226,456	10,246,895	574,311	25,068	898,605
1881	717,704	247,577	1,876,658	2,603,717	10,681,335	583,957	22,408	915,959
1882	723,914	280,574	1,980,567	2,755,833	11,742,562	581,696	20,742	946,032
1883	757,246	278,911	2,176,089	3,117,466	12,744,795	615,588	24,731	986,721
1884	798,838	303,617	2,312,965	3,122,103	14,731,130	615,045	38,188	1,084,418
1885	791,538	309,268	2,488,315	3,268,222	16,375,429	627,253	86,322	1,139,495
1886	800,107	310,022	2,763,186	3,339,670	19,112,660	707,832	203,312	1,190,371
1887	819,132	344,691	2,818,907	3,673,894	15,718,029	657,115	253,759	1,211,851
1888	851,025	373,348	2,889,729	4,160,332	15,822,749	678,815	311,159	1,258,618
1889	864,590	362,833	2,982,321	4,095,301	15,885,334	685,807	161,629	1,281,714
1890	873,400	362,996	3,074,470	4,362,200	15,036,603	709,784	153,398	1,308,847
1891	900,492	378,237	3,161,676	4,505,516	15,105,964	726,592	158,053	1,334,201
1892	904,801	400,050	3,316,120	4,337,877	15,364,051	750,723	156,564	1,325,087
1893	901,946	387,673	3,421,203	3,848,401	15,703,931	736,457	258,635	1,367,570
1894	921,040	484,949	3,517,261	3,760,550	15,927,478	745,504	264,880	1,402,279
1895	917,632	471,865	3,593,647	2,704,126	16,255,035	755,683	216,740	1,422,228
1896	896,333	470,870	3,665,011	3,826,226	14,851,681	758,270	210,878	1,396,628
1897	945,245	464,427	3,789,478	3,725,690	15,950,053	774,762	224,390	1,418,847
1898	971,320	468,320	3,575,412	4,049,275	16,286,248	765,608	245,232	1,399,422
1899	1,037,636	464,620	3,603,799	4,246,404	18,555,193	815,455	258,782	1,411,813
1900	1,071,222	468,994	3,758,015	5,244,301	18,538,275	827,561	461,561	1,420,998
1901	1,123,817	458,383	3,931,446	6,377,961	20,872,966	873,233	447,299	1,474,919
1902	1,176,024	463,405	4,023,637	6,508,477	23.942,961	949,230	481,428	1,497,369
1903	1,229,029	478,984	4,105,178	7,221,705	23,667,168	959,948	436,402	1,554,792
1904	1,357,184	522,361	4,347,541	8,397,434	26,286,625	984,258	625,316	1,652,782
1905	1,468,093	537,814	4,634,528	9,803'912	32,558,441	997,718	698,211	1,797,060
1906	1,548,384	555,923	4,921,577	8,779,677	36,616,476	1,171,359	603,590	1,911,611
1907*	1,222,950	456,774	3,979,557	7,011,858	29,610,514	867,789	625,812	1,487,496
1908	1,923,854	636,892	6,005,930	10,586,114	42,322,442	1,224,510	1,218,242	2,088,416
1909	1,994,951	643,705	6,592,386	10,780,126	48,547,712	1,240,364	1,403,569	3,283,265
1910	2,025,453	660,465	7,215,337	10,215,038	42,702,388	1,246,695	983,380	4,268,390
1911	2,187,175	703,660	7,954,223	11,123,251	48,706,518	1,292,402	1,319,905	4,463,095
1912	2,443,846	755,968	9,172,035	12,330,463	56,033,797	1,300,514	1,567,022	4,774,678
1913	3,150,777	843,686	10,882,805	13,766,180	64,560,181	1,335,243	2,536,077	5,109,459
1914	3,849,084	858,166	12,822,058	14,935,138	73,547,699	1,399,457	3,224,780	5,607,795
1915	3,775,364	830,175	15,961,191	13,876,060	75,352,970	1,469,504	3,618,488	6,157,967

* 9 mois.

DOC. PARLEMENTAIRE No 10c

PROGRÈS DU CANADA—*Suite.*

FINANCES—*Suite.*

FONDS CONSOLIDÉ—*Fin.*

dépenses.

Immigration.	Sauvages.	Législation.	Phares et service côtier.	Subventions postales et paquebots.	Milice et défense.	Travaux publics.	Subventions aux provinces.	Années fiscales.
$	$	$	$	$	$	$	$	
36,050	.....	595,810	174,983	177,349	1,013,016	126,270	2,753,966	1868
26,952	... .	409,614	190,671	253,747	937,513	65,015	2,604,050	1869
55,966	6,080	379,753	229,682	288,999	1,245,973	120,031	2,588,605	1870
55,004	6,080	356,206	334,693	286,099	908,733	597,275	2,624,940	1871
109,954	43,935	393.964	345,683	342.108	1,654,255	839,786	2,930,113	1872
265,718	63,776	614,487	480,376	363,448	1,248,664	1,297,999	2,921,400	1873
291,297	146,068	784,048	537,058	285,882	1,122,282	1,778,916	3,752,757	1874
278,777	195,500	572,273	490,257	287,772	1,013,944	1,756,010	3,750,962	1875
338,179	276,325	627,231	545,849	261,589	978,530	1,948,242	3,690,355	1876
309,353	301,596	596,006	471,278	314,942	550,452	1,262,823	3,655,851	1877
154,351	421,504	618,035	461,968	257,534	618,137	997,470	3,472,808	1878
186,403	489,327	748,008	447,567	257,702	777,699	1,013,023	3,442,764	1879
161,213	694,513	598,105	426,304	235,833	690,019	1,046,342	3,430,846	1880
214,251	805,097	611,376	443,724	201,503	667,001	1,108,815	3,455,518	1881
215,339	1,183,414	582,200	461,881	210,930	772,812	1,342,000	3,530,999	1882
373,958	1,106,961	740,768	491,546	237,501	734,354	1,765,256	3,606,673	1883
511,209	1,116,154	662,767	520,524	238,054	989,498	2,908,852	3,603,714	1884
423,861	1,109,604	649 538	532,446	261,779	2,707,758	2,302,363	3,959,327	1885
257,355	1,195,093	1,037,779	553,515	271,457	1,178,659	2,046,552	4,182,526	1886
341,236	1,201,301	977,302	512,812	273,497	1,193,693	2,133,316	4,169,341	1887
244,789	1,000,802	807,425	489,258	342,613	1,273.179	2,162,116	4,188,514	1888
202,499	1,112,776	701,170	511,779	304,254	1,323,552	2,299,231	4,051,428	1889
110,092	1,107,824	932,187	466,116	286,315	1,287,014	1,972,501	3,904,922	1890
181,045	987,435	596,487	492,597	321,118	1,279,514	1,937,546	3,903,757	1891
177,605	894,266	1,302,877	503,639	273,207	1,266,308	1,627,851	3,935,914	1892
180,677	956,552	867,232	503,012	413,939	1,419,746	1,927,832	3,935,765	1893
202,236	968,563	698,007	476,635	530,703	1,284,517	2,033,955	4,206,655	1894
195,653	955,404	941,570	475,903	513,268	1,574,014	1,742,317	4,250,674	1895
120,199	880,408	904,688	466,058	534,917	1,136,714	1,299,769	4,235,664	1896
127,438	908,064	1,134,773	445,742	553,812	1,667,588	1,463,719	4,238,059	1897
261,195	955,584	729,829	474,217	589,773	1,514,472	1,701,313	4,237,372	1898
255,879	986,220	892,354	545,645	584,056	2,112,292	1,902,664	4,250,636	1899
434,563	1,037,436	830,302	523,485	599,832	1,846,179	2,289,889	4,250,608	1900
444,730	1,019,329	1,172,726	578,618	629,198	2,061,674	3,386,632	4,250,607	1901
494,842	1,057,131	991,433	696,311	624,956	2,060,979	4,221,294	4,402,098	1902
642,914	1,077,815	789,205	964,144	799,286	1,963,009	4,065,553	4,402,503	1903
744,789	1,079,781	1,266,795	1,275,017	851,748	2,252,030	4,607,330	4,402,292	1904
972,357	1,173,864	1,713,172	2,507,307	1,027,074	2,650,700	6,765,446	4,516,038	1905
842,668	1,198,350	1,351,916	2,530,308	1,227,560	4,294,125	7,484,716	6,726,373	1906
611,201	940,680	1,322,075	2,026,642	1,128,877	3,347,038	5,520,571	6,745,134	1907*
1,074,697	1,276.964	1,150,610	2,835,543	1,590,384	5,498,184	8,721,327	9,032,775	1908
979,326	1,307,245	1,543,328	2,721,802	1,684,683	5,221,645	12,300,184	9,117,143	1909
960,676	1,287,404	1,837,348	2,127,944	1,736,373	4,679,956	7,261,218	9,361,388	1910
1,079,130	1,449,961	1,655,419	1,979,838	1,918,941	6,868,651	8,621,431	9,092,472	1911
1,365,000	1,756,565	2,439,807	2,128,243	1,904,514	7,580,600	10,344,487	10,281,045	1912
1,427.112	1,818,186	1,379,130	2,262,735	1,952,525	9,112,425	13,468,505	13,211,800	1913
1,893,298	2,182,471	1,403,189	2,324,103	2,383,687	11,151,399	19,007,513	11,280,468	1914
1,658,182	2,400,630	2,376,984	2,583,026	2,162,632	10,060,618	19,343,532	11,451,673	1915

RAPPORT STATISTIQUE DU

FINANCES—*Fin.*

Années fiscales.	Total, revenu.	Dépenses. Total, dépenses.	Imputable au fonds consolidé.	Imputables aux fonds du capital.	Subventions aux chemins de fer.	Dette totale	Total, actif.	Dette nette.
	$	$	$	$	$	$	$	$
1868..	13,687,928	14,071,689	13,486,093	548,438	.....	96,896,666	21,139,531	75,757,135
1869..	14,379,175	14,908,166	14,038,084	440,418	.....	112,361,998	36,502,679	75,859,319
1870	15,539,657	18,016,614	14,345,510	3,515,116	.....	115,993,706	37,783,964	78,209,742
1871.	19,375,037	19,293,478	15,623,081	3,670,397	.....	115,492,683	37,786,165	77,706,518
1872..	20,714,814	25,665,975	17,589,469	7,853,050	.....	122,400,179	40,213,107	82,187,072
1873..	20,970,591	39,039,808	19,174,648	19,859,441	.....	129,743,432	29,894,970	99,848,462
1874..	24,507,653	33,498,076	23,316,317	10,177,740	.....	141,163,551	32,838,587	108,324,964
1875.	24,649,724	32,888,911	23,713,071	6,922,742	.....	151,663,402	35,655,024	116,008,378
1876..	22,592,055	31,958,144	24,488,372	7,154,008	.....	161,204,688	36,653,174	124,551,514
1877..	22,927,761	32,507,996	23,519,302	7,599,710	.....	174,675,835	41,440,526	133,235,309
1878..	22,406,257	30,545,772	23,503,158	6,657,200	.....	174,957,269	34,595,199	140,362,070
1879..	27,020,525	30,779,939	24,455,382	5,648,332	.....	179,483,871	36,493,684	142,990,187
1880..	23,364,547	34,041,756	24,850,634	8,241,174	.....	194,634,441	42,182,852	152,451,589
1881..	29,635,298	33,796,643	25,502,554	8,176,317	.....	199,861,537	44,465,757	155,395,780
1882..	35,182,549	34,674,625	27,067,104	7,405,637	.....	205,365,252	51,703,601	153,661,651
1883..	36,803,669	42,898,886	28,730,157	14,147,360	.....	202,159,104	43,692,390	158,466,714
1884..	32,815,226	57,860,862	31,107,706	23,977,702	208,000	242,482,416	60,320,566	182,161,850
1885..	33,354,041	49,163,078	35,037,060	13,220,185	403,245	264,703,607	68,295,915	196,407,692
1886..	33,479,883	61,837,568	39,011,612	9,589,734	2,701,249	273,164,341	50,005,234	223,159,107
1887..	35,755,531	41,504,152	35,657,680	4,439,939	1,406,533	273,187,626	45,872,851	227,314,775
1888..	35,908,464	45,064,124	36,718,495	7,162,964	1,027,042	284,513,842	49,982,484	234,531,358
1889.	38,782,870	43,518,198	36,917,835	4,420,314	846,722	287,722,063	50,192,021	237,530,042
1890..	39,879,925	41,770,333	35,994,031	4,053,159	1,678,196	286,112,295	48,579,083	237,533,212
1891..	38,579,311	40,793,208	36,343,568	3,115,860	1,265,706	289,899,230	52,090,199	237,809,031
1892..	36,921,872	42,272,136	36,765,894	2,164,457	1,248,216	295,333,274	54,201,840	241,131,434
1893 .	38,208,609	40,853,728	36,814,053	3,088,318	811,394	300,054,525	58,373,485	241,681,040
1894..	36,374,883	43,008,234	37,585,026	3,862,970	1,229,885	308,348,024	62,164,994	246,183,030
1895..	33,978,129	42,872,338	38,132,005	3,030,490	1,310,549	318,048,755	64,973,828	253,074,927
1896..	36,618,591	44,096,384	36,949,142	3,781,311	3,228,745	325,717,537	67,220,104	258,497,433
1897..	37,829,778	42,972,756	38,349,760	3,523,160	416,955	332,530,131	70,991,535	261,538,596
1898 .	40,556,510	45,334,281	38,832,526	4,143,503	1,414,935	338,375,984	74,419,585	263,956,399
1899..	46,743,103	51,542,635	41,903,501	5,936,343	3,201,220	345,160,903	78,887,456	266,273,447
1900..	51,031,467	52,717,467	42,975,280	7,468,843	725,720	346,206,980	80,713,173	265,493,807
1901..	52,516,333	57,982,866	46,866,368	7,695,488	2,512,329	354,732,433	86,252,429	268,480,004
1902..	58,052,333	63,970,800	50,759,392	10,078,638	2,093,939	366,358,477	94,529,387	271,829,090
1903..	69,348,084	61,746,572	51,691,903	7,052,725	1,463,222	361,344,098	99,737,109	261,606,989
1904..	70,679,251	72,255,048	55,612,833	7,881,719	2,046,878	364,962,512	104,094,793	260,867,719
1905..	71,186,073	78,804,139	63,319,683	11,933,492	1,275,630	377,678,580	111,454,413	266,224,167
1906..	80,141,394	83,277,642	67,240,641	11,913,871	1,637,574	392,269,680	125,226,702	267,042,978
1907*.	67,972,110	65,778,139	51,542,161	11,329,144	1,324,889	379,966,826	116,294,966	263,671,860
1908..	96,055,417	112,578,680	76,641,451	30,429,907	2,037,629	408,207,158	130,246,298	277,960,860
1909..	85,549,580	133,441,524	84,064,232	42,593,167	1,785,887	478,535,427	154,605,148	323,930,279
1910 .	101,616,476	115,395,774	79,411,747	29,756,353	2,048,097	470,663,046	134,394,500	336,268,549
1911..	117,884,328	122,861,250	87,774,198	30,852,963	1,284,892	474,941,487	134,899,435	340,042,052
1912..	136,108,217	137,142,082	98,161,441	30,939,576	859,400	508,338,592	168,419,131	339,919,461
1913..	168,690,427	144,456,878	112,059,537	27,206,046	4,935,507	483,232,555	168,930,930	314,301,625
1914..	163,174,395	186,241,048	127,384,473	37,180,176	19,036,237	544,391,369	208,394,519	335,996,850
1915..	133,073,482	248,098,526	135,523,207	41,447,320	5,191,507	700,473,814	251,097,731	449,376,083

* 9 mois.

PROGRES DU CANADA—*Suite.*

ASSURANCES.

Assurance contre l'incendie.

Montant en vigueur.				Primes reçues.				Années fiscales.
Totaux.	Avec compagnies canadiennes.	Avec compagnies anglaises.	Avec compagnies américaines.	Totaux.	Par compagnies canadiennes.	Par compagnies anglaises.	Par compagnies américaines.	
$	$	$	$	$	$	$	$	
.....	.....	.....	.....	.....	.....	.....	.....	1868
188,359,809	59,340,916	115.222,003	13,796,890	1,785,539	501,362	1,119,011	165,166	1869
191,594,586	59,523,641	120,903,017	11,167,928	1,916,779	536,600	1,185,398	194,781	1870
228,453,784	68,465,914	132,731,241	27,256,629	2,321,716	707,418	1,299,846	314,452	1871
251,722,940	72,203,784	145,700,486	33,818,670	2,628,710	796,847	1,499,620	332,243	1872
278,754,835	91,032,187	147,602,019	40,120,629	2,968,416	842,896	1,773,265	352,255	1873
306,844,219	126,705,337	155,088,455	25,050,427	3,522,303	1,453,781	1,809,473	259,049	1874
364,421,029	190,284,543	154,835,931	19,300,555	3,594,764	1,646,654	1,683,715	264,395	1875
404,608,180	231,834,162	153,885,268	18,888,750	3,708,006	1,881,641	1,597,410	228,955	1876
420,342,681	217,745,048	184,304,318	18,293,315	3,764,005	1,622,955	1,927,220	213,830	1877
409,899,701	171,430,720	202,702,743	35,766,238	3,368,430	1,161,896	1,994,940	211,594	1878
407,357,985	158,824,631	208,265,359	40,267,995	3,227,488	1,102,822	1,899,154	225,512	1879
411,563,271	154,403,173	229,745,985	27,414,113	3,479,577	1,190,029	2,048,408	241,140	1880
462,210,968	153,436,408	277,721,299	31,053,261	3,827,116	1,206,470	2,353,258	267,388	1881
526,856,478	152,564,079	339,520,054	34,772,345	4,229,706	1,033,433	2,908,458	287,815	1882
572,264,041	149,930,173	380,613,572	41,720,296	4,624,741	1,091,801	3,178,850	354,090	1883
605,507,789	147,968,945	413,441,198	44,097,646	4,980,128	1,140 428	3,472,119	367,581	1884
611,794,479	143,759,390	421,205,014	46,830,075	4,852,460	1,107,879	3,376,401	368,180	1885
586,773,022	142,685,145	393,166,340	50,921,537	4,932,335	1,107,710	3,429,012	395,613	1886
634,767,337	154,165,902	424,314,264	56,287,171	5,244,502	1,121,435	3,693,992	429,075	1887
650,735,059	159,070,684	434,941,955	56,722,420	5,437,263	1,131,991	3,859,282	445,990	1888
684,538,378	158,883,612	468,379,580	57,275,186	5,588,016	1,173,948	3,970,632	443,436	1889
720,679,621	178,691,762	474,384,419	67,103,440	5,836,071	1,249,884	4,072,133	514,054	1890
759,602,191	177,785,359	497,550,395	84,266,437	6,168,716	1,278,736	4,189,171	700,809	1891
821,410,072	148,557,131	549,223,123	123,629,818	6,512,327	1,052,041	4,455,474	1,004,812	1892
841,687,057	154,614,280	563,044,318	124,028,459	6,793,595	1,137,797	4,623,196	1,032,602	1893
836,067,202	150,241,967	567,948,304	117,876,931	6,711,369	1,108,294	4,602,747	1,000,328	1894
837,872,864	143,697,862	575,683,150	118,491,852	6,943,382	1,151,126	4,750,290	1,041,966	1895
845,574,352	141,251,862	591,656,008	112,666,482	7,075,850	1,061,855	5,006,047	1,007,948	1896
868,522,217	154,231,897	611,840,429	102,449,891	7,157,661	1,021,216	5,165,202	971,243	1897
895,394,107	159,927,706	629,768,638	105,697,763	7,350,131	1,121,927	5,123,345	1,004,859	1898
936,869,668	169,792,859	654,890,000	112,186,809	7,910,492	1,183,739	5,652,228	1,074,525	1899
992,332,360	190,577,768	681,751,373	120,003,219	8,331,948	1,298,751	5,846,020	1,187,177	1900
1,038,687,619	221,756,637	694,491,228	122,439,754	9,650,348	1,727,410	6,595,447	1,327,491	1901
1,075,263,168	246,042,580	695,220,761	133,999,827	10,577,084	2,055,793	6,946,919	1,574,372	1902
1,140,453,716	260,637,251	727,383,239	152,433,226	11,384,762	2,282,498	7,334,432	1,767,832	1903
1,215,013,931	296,888,876	745,159,661	172,965,394	13,169,882	2,681,275	8,343,666	2,144,941	1904
1,318,146,495	328,340,100	785,219,445	204,586,950	14,285,671	3,013,714	8,582,925	2,689,032	1905
1,443,902,244	354,604,064	855,091,245	234,206,935	14,687,953	3,179,319	8,601,374	2,907,270	1906
1,614,703,536	412,019,532	937,282,806	265,401,198	16,114,475	3,681,335	9,302,906	3,130,234	1907
1,700,708,263	433,913,379	976,863,509	289,93 ,375	17,027,275	3,819,372	9,919,40	3,288,500	1908
1,863,276,504	473,744,578	1,059,178,683	330,353,243	17,649,464	3,764,341	9,720,997	3,564,126	1909
2,034,276,740	502,510,417	1,143,463,774	388,302,549	18,725,531	4,334,612	10,243,235	4,147,684	1910
2,279,868,346	549,604,374	1,269,648,229	460,615,743	20,575,255	4,727,141	11,205,694	4,642,420	1911
2,684,355.895	645,012,207	1,430,070,127	609,273,561	23,194,518	5,063,409	12,092,125	6,038,984	1912
3,151,930,389	684,512,207	1,595,798,865	871,619,317	25,745,947	5,099,298	13,138,597	7,508,052	1913
3,456,019,009	700,239,242	1,736,187,120	1,019,592,647	27,499,158	5,016,653	13,710,907	8,771,598	1914
.....	.....	.....	.....	.....	.....	.....	.....	1915

ASSURANCES—*Suite.*

	Assurance contre l'incendie—*Fin.*				Assurance sur la vie.			
	Pertes payées.				Polices en vigueur.			
	Totaux.	Par compagnies canadiennes.	Par compagnies anglaises	Par compagnies américaines.	Totaux.	Avec compagnies canadiennes.	Avec compagnies anglaises.	Avec compagnies américaines.
	$	$	$	$	Nomb.	Nomb.	Nomb.	Nomb.
1868	.....	.....	.....	.....				
1869	1,027,720	276,116	579,416	172,188				
1870	1,624,837	453,414	1,024,362	147,061				
1871	1,549,199	414,339	922,400	212,460				
1872	1,909,975	510,469	1,136,167	263,339	(Pas de rapport avant 1877.)			
1873	1,682,184	487,619	967,316	227,219				
1874	1,926,159	662,470	1,120,106	143,583				
1875	2,563,531	1,082,206	1,299,612	181,713				
1876	2,867,295	1,599,048	1,168,858	99,389				
1877	8,490,919	2,186,162	5,718,305	586,452	50,830	17,297	9,534	23,990
1878	1,822,674	828,069	880,571	114,034	50,780	18,252	9,736	22,792
1879	2,145,198	687,353	1,275,540	182,305	53,053	21,655	9,465	21,933
1880	1,666,578	701,639	855,423	109,516	56,540	24,388	9,761	22,391
1881	3,169,824	1,336,758	1,669,405	163,661	62,857	29,859	10,242	22,756
1882	2,664,986	733,843	1,768,444	162,699	69,050	34,121	10,884	24,045
1883	2,920,228	760,430	1,992,671	167,127	74,734	37,471	11,625	25,638
1884	3,245,323	762,737	2,290,588	191,998	81,470	42,002	12,330	27,138
1885	2,679,287	597,189	1,895,175	186,923	90,417	46,593	13,062	30,762
1886	3,301,388	739,364	2,338,164	223,860	104,024	52,836	13,454	37,734
1887	3,403,514	764,321	2,335,034	304,159	118,113	62,044	13,838	42,231
1888	3,073,822	750,448	2,094,465	228,909	133,674	72,203	14,740	46,731
1889	2,876,211	678,752	1,968,537	228,922	149,755	81,921	15,111	52,723
1890	3,266,567	736,095	2,229,556	300,916	161,691	91,219	15,589	54,883
1891	3,905,697	940,734	2,553,162	411,801	170,602	96,852	15,794	57,956
1892	4,377,270	792,219	2,878,149	706,902	184,448	107,409	16,469	60,570
1893	5,052,690	797,149	3,496,112	759,429	198,724	118,086	16,759	63,879
1894	4,589,363	801,871	3,094,861	692,631	241,340	130,316	17,075	93,949
1895	4,993,750	807,003	3,402,337	784,410	245,507	140,865	17,304	87,338
1896	4,173,501	713,566	2,845,994	613,941	261,198	150,063	17,541	93,594
1897	4,701,833	718,891	3,334,667	648,275	284,455	168,492	17,828	98,135
1898	4,784,487	587,705	3,557,122	639,660	320,082	189,742	18,308	112,032
1899	5,182,038	637,101	3,867,212	677,725	361,184	209,259	19,178	132,747
1900	7,774,293	1,013,087	5,515,231	1,245,975	396,240	223,422	20,019	152,799
1901	6,774,956	1,009,899	4,889,192	875,865	484,060	239,653	20,288	224,119
1902	4,152,289	865,214	2,724,487	562,588	541,493	268,870	20,966	251,657
1903	5,870,716	1,209,678	3,813,764	857,274	603,823	301,196	21,439	281,188
1904	14,099,534	2,561,475	9,172,919	2,365,140	656,892	328,628	21,723	306,541
1905	6,000,519	1,399,065	3,634,706	966,748	718,081	365,698	22,424	329,959
1906	6,584,291	1,602,131	3,829,244	1,152,916	767,698	395,470	22,911	349,317
1907	8,445,041	1,801,449	5,073,985	1,569,607	825,429	425,503	22,928	376,998
1908	10,279,455	2,655,226	5,776,725	1,847,504	884,025	461,655	22,861	399,509
1909	8,646,826	2,123,508	4,849,587	1,673,731	1,025,368	505,465	23,102	496,801
1910	10,292,393	2,544,650	5,488,726	2,259,017	1,172,125	555,653	23,320	593,152
1911	10,936,948	2,519,179	6,181,888	2,235,881	1,335,191	619,644	24,039	691,508
1912	12,119,581	2,731,761	6,319,064	3,068,756	1,497,397	663,870	24,922	808,605
1913	14,003,759	3,020,551	6,939,451	4,043,757	1,635,982	553,372	27,522	1,055,088
1914	15,347,284	2,972,304	7,796,480	4,578,500	1,776,755	587,887	30,925	1,157,943
1915	.....	.....	.....	.....	.....	.....	.....	.....

DOC. PARLEMENTAIRE No 10c

PROGRES DU CANADA—*Suite.*

ASSURANCES—*Fin.*

ASSURANCE SUR LA VIE—*Fin.*

Montant en vigueur.				Primes reçues.				Années fiscales.
Totaux.	Avec compagnies canadiennes.	Avec compagnies anglaise.	Avec compagnies américaines.	Totaux.	Par compagnies canadiennes.	Par compagnies anglaises.	Par compagnies américaines.	
$	$	$	$	$	$	$	$	
....	....	....	....	....	....	....	....	1868
35,680,082	5,476,358	16,318,475	13,885,249	1,238,359	164,910	515,741	557,708	1869
42,696,712	6,404,437	17,393,922	18,898,353	1,464,347	203,922	531,250	729,175	1870
45,826,035	8,711,111	18,405,425	18,709,499	1,852,974	291,897	570,449	990,628	1871
67,233,684	13,069,811	19,258,166	34,905,707	2,265,522	417,628	596,982	1,250,912	1872
77,500,896	15,777,195	18,862,191	42,861,508	2,597,658	511,235	594,108	1,492,315	1873
85,716,325	19,634,319	19,863,867	46,218,139	2,844,410	638,854	629,808	1,575,748	1874
85,009,264	21,957,296	19,455,607	43,596,361	2,882,387	707,256	623,296	1,551,835	1875
84,250,918	24,649,284	18,873,173	40,728,461	2,803,310	768,543	597,155	1,437,612	1876
85,687,903	26,870,224	19,349,204	39,463,475	2,647,407	770,319	577,364	1,299,724	1877
84,751,937	28,656,556	20,078,533	36,016,848	2,610,677	827,098	586,044	1,197,535	1878
86,273,702	33,246,543	19,410,829	33,616,330	2,606,757	919,345	565,875	1,121,537	1879
91,272,126	37,838,518	19,789,863	33,643,745	2,721,128	1,039,341	579,729	1,102,058	1880
103,290,932	46,041,591	20,983,092	36,266,249	3,094,689	1,291,026	613,595	1,190,068	1881
115,042,048	53,855,051	22,329,368	38,857,629	3,544,605	1,562,085	674,362	1,308,158	1882
124,196,875	59,213,609	23,511,712	41,471,554	3,774,749	1,652,543	707,468	1,414,738	1883
135,453,726	66,519,958	24,317,172	44,616,596	4,132,318	1,869,100	744,227	1,518,991	1884
149,962,146	74,591,139	25,930,272	49,440,735	4,619,978	2,092,986	803,980	1,723,012	1885
171,315,696	88,181,859	27,225,607	55,908,230	5,195,720	2,379,238	827,848	1,988,634	1886
191,694,270	101,796,754	28,163,329	61,734,187	6,001,405	2,825,119	890,332	2,285,954	1887
211,761,583	114,034,279	30,003,210	67,724,094	6,561,848	3,166,883	928,667	2,466,298	1888
231,963,702	125,125,692	30,488,628	76,348,392	8,224,845	4,459,595	979,847	2,785,403	1889
248,424,567	135,218,990	31,613,730	81,591,847	8,004,151	3,921,137	1,022,362	3,060,652	1890
261,475,229	143,368,817	32,407,937	85,698,475	8,417,702	4,258,926	1,030,479	3,128,297	1891
279,110,265	154,709,077	33,692,706	90,708,482	9,070,354	4,729,940	1,088,816	3,251,598	1892
295,622,722	167,475,872	33,543,884	94,602,966	9,632,779	5,156,008	1,073,541	3,403,230	1893
308,161,436	177,511,846	33,911,885	96,737,705	9,909,275	5,435,031	1,079,330	3,394,914	1894
319,257,581	188,326,057	34,341,172	96,590,352	10,292,354	5,702,783	1,137,366	3,452,205	1895
327,800,499	195,303,042	34,837,448	97,660,009	10,602,666	6,075,454	1,137,607	3,389,605	1896
344,012,277	208,655,459	35,293,134	100,063,684	11,215,818	6,598,012	1,174,732	3,443,074	1897
368,523,985	226,209,636	36,606,195	105,708,154	11,994,164	7,107,073	1,210,601	3,676,490	1898
404,170,673	252,201,516	38,025,948	113,943,209	13,038,707	7,805,174	1,276,229	3,957,304	1899
431,069,846	267,151,086	39,485,344	124,433,416	15,006,941	9,373,405	1,372,355	4,261,181	1900
463,769,034	284,684,621	40,216,186	138,868,227	15,189,854	9,133,890	1,346,666	4,709,298	1901
508,812,305	308,202,596	41,556,245	159,053,464	17,077,560	10,048,204	1,415,273	5,614,083	1902
548,443,000	335,638,940	42,127,260	170,676,800	18,240,265	10,882,650	1,435,318	5,922,297	1903
587,880,790	364,640,166	42,608,738	180,631,886	19,969,324	11,959,100	1,473,514	6,536,710	1904
630,334,240	397,946,902	43,809,211	188,578,127	22,080,717	13,947,827	1,500 232	6,632,658	1905
663,217,116	426,870,465	46,393,020	189,953,631	22,364,456	14,093,056	1,583,861	6,687,539	1906
685,523,485	450,573,724	46,462,314	188,487,447	23,143,872	14,963,714	1,567,951	6,612,207	1907
719,516,014	480,266,931	46,161,957	193,087,126	24,697,939	16,081,504	1,546,941	7,069,494	1908
780 356,980	515,415,437	46,985,192	217,956,351	26,506,295	17,438,780	1,590,656	7,476,859	1909
856,113,059	565,667,110	47,816,775	242,629,174	29,771,903	19,952,162	1,580,255	8,239,486	1910
950,220,771	626,770,154	50,919.675	272,530,942	31,619,626	20,736,480	1,680,731	9,202,415	1911
1,070,308,669	703,656,117	54,537,725	309,114,827	35,709,516	23,540,081	1,768,046	10,401,389	1912
1,168,590,027	750,637,902	58,176,795	359,775,330	38,641,206	24,784,163	1,905,486	11,951,557	1913
1,242,160,478	794,520,423	60,770,658	386,869,397	41,094,095	26,047,253	1,906,998	13,139,844	1914
....	....	....	....	....	....	....	....	191

COMPAGNIES DE PRÊTS ET SOCIÉTÉS DE CONSTRUCTION.

Années fiscales.	Actif.			Passif.				
	Total, prêts.	Propriétés.	Total, actif.	Capital versé.	Dépôts.	Débentures payables.	Autre passif.	Total, passif.
	$	$	$	$	$	$	$	$
1868	.....	.....	3,608,327	2,521,804	.....	.....	.....	3,608,327
1869	.....	.....	4,338,744	2,891,011	.....	.....	.....	4,288,744
1870	.....	.....	5,517,966	3,328,870	.....	.....	.....	5,517,966
1871	.....	.....	8,392,464	4,877,070	2,399,136	.....	.....	8,392,958
1872	.....	.....	9,225,428	5,211,520	2,590,778	.....	.....	9,225,438
1873	.....	.....	10,954,482	6,376,232	2,869,381	.....	.....	10,954,482
1874	15,469,823	759,635	16,229,408	8,042,158	4,614,813	.....	.....	16,229,408
1875	18,890,809	1,160,471	20,051,280	10,088,999	5,020,707	.....	.....	20,051,677
1876	23,258,680	1,238,327	24,497,007	11,695,772	6,126,377	2,314,419	4,360,439	24,497,007
1877	28,993,843	1,486,828	30,480,671	13,858,634	7,102,186	3,922,905	5,569,530	30,453,255
1878	34,703,748	2,190,161	36,893,909	17,287,539	8,269,295	5,673,492	6,378,826	37,609,152
1879	35,675,687	3,708,532	39,384,219	17,474,657	9,426,148	6,393,859	6,029,752	39,324,416
1880	58,493,037	11,495,598	69,988,635	24,495,975	11,713,633	23,212,768	9,095,093	68,517,469
1881	64,498,542	9,408,096	73,906,638	25,845,639	13,460,268	23,154,234	9,504,876	71,965,017
1882	72,021,310	9,642,391	81,663,701	28,798,743	14,241,783	26,670,361	10,372,624	80,083,511
1883	74,126,165	10,469,085	84,595,250	30,399,446	13,954,461	29,620,471	10,542,839	84,517,217
1884	77,267,358	10,339,323	87,606,681	30,541,251	13,876,516	32,268,367	12,133,304	87,819,438
1885	82,084,049	10,094,126	92,178,175	31,811,621	15,435,085	34,798,039	10,894,590	92,939,335
1886	88,094,260	9,922,732	98,016,992	31,874,858	16,226,581	38,905,843	11,367,936	98,375,218
1887	90,611,278	10,618,032	101,229,310	32,125,010	18,251,423	38,960,314	12,248,072	101,584,819
1888	96,878,812	12,551,346	109,430,158	32,410,359	17,307,034	43,797,456	14,364,127	107,878,976
1889	102,091,908	14,284,911	116,376,819	34,052,456	17,757,377	48,544,222	14,642,454	114,996,509
1890	108,825,811	14,060,705	122,886,516	34,659,312	17,893,567	53,424,241	15,752,467	121,729,587
1891	110,082,219	14,958,927	125,041,146	34,658,749	18,482,959	54,898,094	15,875,902	123,915,704
1892	113,659,640	16,466,760	130,126,400	35,097,101	19,392,165	57,837,230	16,709,700	129,036,196
1893	115,346,786	17,903,499	133,250,285	35,445,252	18,531,573	59,436,500	18,997,112	132,410,437
1894	121,692,979	20,620,370	142,313,349	39,131,766	20,782,944	57,541,710	24,066,812	141,523,232
1895	120,351,688	22,429,681	142,781,369	40,504,504	19,945,944	57,126,962	24,307,080	141,884,490
1896	119,536,757	24,350,620	143,887,377	42,038,794	19,404,879	56,505,383	25,347,228	143,206,284
1897	114,672,408	27,856,394	142,528,802	43,229,920	19,667,112	53,224,647	25,805,198	141,926,877
1898	116,143,533	29,235,377	145,378,910	44,615,756	18,986,154	53,040,982	28,227,356	144,870,248
1899	119,792,873	28,821,242	148,614,120	47,337,544	19,466,676	51,328,895	30,010,381	148,143,496
1900	123,419,223	29,221,042	152,640,265	48,894,492	19,959,462	50,694,649	33,091,663	152,640,266
1901	125,887,911	32,635,396	158,523,307	50,383,101	20,756,910	51,763,036	35,620,260	158,523,307
1902	130,921,549	31,610,144	162,531,693	51,685,596	21,068,742	52,848,429	36,928,926	162,531,693
1903	134,295,247	33,004,500	167,299,747	51,033,233	19,958,640	54,272,808	42,035,066	167,299,747
1904	140,701,629	36,183,383	176,885,012	51,317,181	21,353,315	55,190,339	49,024,177	176,885,012
1905	160,370,957	47,710,270	208,081,227	52,046,424	22,270,481	64,980,678	68,783,644	208,081,227
1906	170,122,424	61,954,023	232,076,447	53,465,734	23,046,194	68,390,540	87,173,979	232,076,473
1907	175,375,676	65,229,061	240,604,737	54,778,169	17,675,578	71,114,368	97,036,622	240,604,737
1908	181,085,100	82,480,972	263,566,072	54,267,491	22,953,577	76,259,970	110,085,034	263,566,072
1909	207,468,197	93,026,109	300,494,306	55,673,986	27,772,937	83,141,299	133,710,997	300,297,219
1910	232,145,570	115,401,944	347,547,514	58,870,486	25,421,628	92,919,713	70,335,687	347,547,514
1911	248,164,260	141,537,728	389,701,988	62,007,798	33,742,513	95,774,636	98,177,636	389,701,988
1912	273,019,288	122,633,499	365,652,787	62,629,053	33,235,992	74,408,164	225,379,578	395,652,787
1913	302,056,422	176,601,806	478,658,228	68,091,042	32,681,806	121,219,117	256,666,263	478,658,228
1914	.....	.....	.....	.....	.....	.....	.....	.....
1915	.....	.....	.....	.....	.....	.....	.....	.....

DOC. PARLEMENTAIRE No 10c

PROGRES DU CANADA—*Suite.*

PRODUCTION MINÉRALE.

Total, production minérale.	Minéraux métalliques.							Années fiscales.
		Principaux minéraux métalliques.						
	Total, minéraux métalliques.	Cuivre.	Or.	Plomb.	Nickel.	Fer en gueuse du minerai canadien.	Argent.	
$	$	$	$	$	$	$	$	
								1868
								1869
								1870
								1871
								1872
								1873
								1874
								1875
								1876
								1877
								1878
								1879
								1880
								1881
								1882
								1883
								1884
								1885
10,221,255	2,118,608	385,550	1,365,496				209,090	1886
11,321,331	2,073,746	366,798	1,187,804	9,216			347,271	1887
12,518,894	2,628,292	927,107	1,098,610	29,813			410,998	1888
14,013,913	3,251,299	936,341	1,291,159	6,488	498,286		358,785	1889
16,763,353	3,614,488	947,153	1,149,776	4,704	933,232		419,118	1890
18,976,616	5,421,659	1,149,598	930,614	3,857	2,775,976		409,549	1891
16,628,417	3,698,697	818,580	907,601	33,064	1,399,956		272,130	1892
20,035,082	4,630,495	871,809	976,603	79,636	2,071,151		330,128	1893
19,933,857	4,688,551	739,659	1,128,688	187,636	1,870,958		534,049	1894
20,505,917	6,087,114	836,228	2,083,674	531,716	1,360,984		1,030 299	1895
22,474,256	8,030,633	1,021,960	2,754,774	721,159	1,188,990		2,149,505	1896
28,485,023	13,780,314	1,501,666	6,027,016	1,396,853	1.399,176		3,323,395	1897
38,412,431	21,741,865	2,134,980	13,775,420	1,206,399	1,820,838		2,593,929	1898
49,234,005	29,282,823	2,655,319	21,261,584	977,250	2,067,840		2,032,658	1899
64,420,983	40,521,807	3,065,922	27,908,153	2,760,521	3,327,707	583,158	2,740,362	1900
65,804,611	41,939,500	6,096,581	24,128,503	2,249,387	4,594,523	1,212,113	3,265,354	1901
63,211,634	35,924,651	4,511,383	21,336,667	934,095	5,025,903	1,043,007	2,238,351	1902
61,740,513	33,210,147	5,649,487	18,843,590	768,562	5,002,204	707,838	1,709,642	1903
60,073,897	30,924,897	5,306,635	16,462,517	1,617,221	4,219,153	1,007,864	2,047,095	1904
69,078,999	36,946,212	7,497,660	14,159,195	2,676,632	7,550,526	1,032,116	3,614,883	1905
79,286,697	41,949,563	10,720,474	11,502,120	3,089,187	8,948,834	1,856,516	5,659,455	1906
86,947,511	42,426,607	11,398,120	8,382,780	2.542,086	9,535,407	1,982,307	8,348,659	1907
85,557,101	41,968,791	8,413,876	9,842,105	1,814,221	8,231,538	1,664,302	11,686,239	1908
91,831,441	44,156,841	6,814,754	9,382,230	1,692,139	9,461,877	2,222,215	14,178,504	1909
106,823,623	49,438,873	7,094,094	10,205,835	1,216,249	11,181,310	1,650,849	17,580,455	1910
103,220,994	46,105,423	6,886,998	9,781,077	827,717	10,229,623	613,404	17,355,272	1911
135,048,296	61,172,753	12,718,548	12,648,794	1,597,554	13,452,463	450,886	19,440,165	1912
145,634,812	66,361,351	11,753,606	16,598,923	1,754,705	14,903,032	996,429	19,040,924	1913
128,863,075	59,386,619	10,301,606	15,983,007	1,627,568	13,655,381	1,138,912	15,593,631	1914
								1915

PRODUCTION MINÉRALE—*Fin.*

Années fiscales.	Minéraux non métalliques.							
	Total, minéraux non-métalliques.	Principaux minéraux non-métalliques.						
		Asbeste.	Briques et produits argileux.	Pierre de construction	Ciment.	Charbon.	Gypse.	Pétrole.
	$	$	$	$	$	$	$	$
1868	.....	.....	.....	.....	.....	.....	.....	.....
1869	.....	.....	.....	.....	.....	.....	.....	.....
1870	.....	.....	.....	.....	.....	.....	.....	.....
1871	.....	.....	.....	.....	.....	.....	.....	.....
1872	.....	.....	.....	.....	.....	.....	.....	.....
1873	.....	.....	.....	.....	.....	.....	.....	.....
1874	.....	.....	.....	.....	.....	.....	.....	.....
1875	.....	.....	.....	.....	.....	.....	.....	.....
1876	.....	.....	.....	.....	.....	.....	.....	.....
1877	.....	.....	.....	.....	.....	.....	.....	.....
1878	.....	.....	.....	.....	.....	.....	.....	.....
1879	.....	.....	.....	.....	.....	.....	.....	.....
1880	.....	.....	.....	.....	.....	.....	.....	.....
1881	.....	.....	.....	.....	.....	.....	.....	.....
1882	.....	.....	.....	.....	.....	.....	.....	.....
1883	.....	.....	.....	.....	.....	.....	.....	.....
1884	.....	.....	.....	.....	.....	.....	.....	.....
1885	.....	.....	.....	.....	.....	.....	.....	.....
1886	8,102,647	206,251	873,600	642,509	.....	3,739,840	178,742	525,655
1887	9,247,585	226,976	986,689	552,267	81,909	4,388,206	157,277	556,708
1888	9,890,602	255,007	1,036,746	641,712	35,593	4,674,140	179,393	713,695
1889	10,762,614	426,554	1,273,884	913,691	69,790	4,894,287	205,108	653,600
1890	13,148,865	1,260,240	1,266,982	964,783	92,405	5,676,247	194,033	902,734
1891	13,554,957	999,878	1,061,536	708,736	108,561	7,019,425	206,251	1,010,211
1892	12,929,720	390,462	1,251,934	609,827	147,663	6,363,757	241,127	984,438
1893	15,404,587	310,156	1,800,000	1,100,000	194,015	7,359,080	196,150	874,255
1894	15,245,306	420,825	1,800,000	1,200,000	144,637	7,429,468	202,031	835,322
1895	14,418,803	368,175	1,670,000	1,095,000	173,675	6,739,153	202,608	1,086,738
1896	14,443,623	429,856	1,600,000	1,000,000	201,651	7,226,462	178,061	1,155,647
1897	14,704,709	445,368	1,600,000	1,000,000	275,273	7,303,597	244,531	1,011,546
1898	16,670,566	491,197	1,900,000	1,300,600	397,580	8,224,288	232,515	1,061,747
1899	19,951,182	485,849	2,988,099	1,500,000	633,291	10,283,497	257,329	1,202,020
1900	23,899,176	748,431	3,195,105	1,520,000	662,910	13,742,178	259,009	1,151,007
1901	23,865,111	1,259,759	3,382,706	1,650,000	660,030	12,699,243	340,148	1,008,275
1902	27,286,983	1,148,319	3,625,489	1,900,000	1,127,550	15,210,877	359,277	951,190
1903	28,530,366	929,757	4,034,289	1,975,000	1,225,247	15,942,833	388,459	1,048,974
1904	29,149,000	1,226,352	3,841,560	1,930,000	1,338,239	16,592,231	373,474	935,895
1905	32,132,787	1,503,259	4,709,842	1,830,000	1,924,014	17,520,263	586,168	856,028
1906	37,337,134	2,036,428	5,072,635	1,830,000	3,170,859	19,732,019	643,294	761,760
1907	44,520,909	2,505,042	5,772,117	1,830,000	3,781,371	24,381,842	646,914	1,057,088
1908	43,482,739	2,573,335	4,500,702	1,800,000	3,709,954	25,194,573	575,701	747,102
1909	47,674,600	2,284,587	6,450,840	3,127,135	5,345,802	24,781,236	809,632	559,604
1910	57,384,750	2,555,974	7,629,956	3,650,019	6,412,215	30,909,779	934,446	388,550
1911	57,115,571	2,922,062	8,359,933	4,328,757	7,644,537	26,467,646	993,394	357,073
1912	73,875,543	3,117,572	10,575,869	4,726,171	9,106,556	36,019,044	1,324,620	345,050
1913	79,273,461	3,830,909	9,504,314	5,504,639	11,019,924	37,334,940	1,447,739	406,439
1914	69,476,456	2,909,806	6,871,957	5,469,056	9,187,924	33,471,801	1,156,207	343,124
1915	.....	.....	.....	.....	.....	.....	.....	.....

* De la brique seulement avant 1899.

DOC. PARLEMENTAIRE No 10c

PROGRES DU CANADA—*Suite.*

STATISTIQUES DU BUREAU DE POSTE.

Bureau de poste.	Mandats-poste émis.			Lettres envoyées.	Cartes postales envoyées.	Revenu.	Dépenses.	Années fiscales.
	Mandats émis en Canada.	Valeur des mandats émis en Canada.	Valeur des mandats payables en Canada.					
Nombre.	Nombre.	$.	$	Nombre.	Nombre.	$	$	
3,638	90,163	3,352,881	2,959,763	18,100,000	.....	1,024,702	1,053,570	1868
3,756	96,627	3,563,645	3,193,306	21,920,000	.....	973,056	1,079,828	1869
3,820	110,021	3,910,250	3,489,610	24,500,000	.....	1,010,767	1,155,261	1870
3,943	120,521	4,546,434	4,067,735	27,050,000		1,079,767	1,271,006	1871
4,135	136,422	5,154,12[illegible]	4,573,020	30,600,000		1,193,062	1,369,163	1872
4,518	161,096	6,239,505	5,569,298	34,579,000		1,406,984	1,553,604	1873
4,706	179,851	6,757,427	6,090,173	39,358,000		1,476,208	1,695,480	1874
4,892	181,091	6,711,539	6,132,095	42,000,000		1,536,510	1,873,241	1875
5,015	238,668	6,866,618	6,157,813	41,800,000	4,646,000	1,484,886	1,959,758	1876
5,161	253,962	6,856,821	6,164,826	41,510,000	5,450,000	1,501,135	2,075,618	1877
5,378	269,417	7,130,896	6,412,577	44,000,000	6,455,000	1,620,022	2,110,365	1878
5,606	281,725	6,788,723	6,086,521	43,900,000	6,940,000	1,534,363	2,167,266	1879
5,773	306,088	7,207,337	6,385,211	45,800,000	7,800,000	1,648,017	2,286,611	1880
5,935	338,238	7,725,212	6,679,547	48,170,000	9,640,000	1,800,711	2,333,189	1881
6,171	372,248	8,354,154	7,018,526	56,200,000	11,300,000	2,022,098	2,459,356	1782
6,395	419,613	9,490,899	7,634,735	62,800,000	12,940,000	2,264,385	2,687,394	1883
6,837	463,502	10,067,835	7,971,920	66,100,000	13,580,000	2,330,741	2,931,387	1884
7,084	499,243	10,384,211	8,254,003	68,400,000	13,800,000	2,400,062	3,097,882	1885
7,295	529,458	10,231,189	8,146,096	71,000,000	15,109,000	2,469,380	3,380,429	1886
7,534	574,899	10,328,985	8,093,887	74,300,000	16,356,000	2,603,256	3,458,100	1887
7,671	630,968	10,916,618	8,520,776	80,200,000	16,586,000	2,966,398	3,533,397	1888
7,838	673,813	11,265,920	8,692,419	92,668,000	19,355,000	2,984,223	3,746,040	1889
7,913	780,503	11,997,861	9,359,434	94,100,000	19,480,000	3,221,615	3,940,696	1890
8,061	855,619	12,478,178	9,854,052	97,975,000	20,300,000	3,374,888	4,020,740	1891
8,288	919,996	12,825,701	10,210,099	102,850,000	20,815,000	3,542,611	4,205,985	1892
8,477	967,866	12,902,976	10,404,857	106,290,000	22,790,000	3,696,062	4,343,758	1893
8,664	1,042,410	13,245,990	10,487,280	107,145,000	23,695,000	3,734,419	4,442,339	1894
8,832	1,092,052	13,187,322	10,736,648	107,565,000	24,025,000	3,815,456	4,616,313	1895
9,103	1,131,152	13,081,861	10,726,661	116,028,000	24,794,000	4,005,891	4,705,282	1896
9,191	1,162,209	12,987,231	10,680,835	123,830,000	26,140,000	4,311,243	4,897,783	1897
9,282	1,164,857	14,518,480	12,082,658	134,975,000	28,153,000	4,686,650	4,734,252	1898
9,420	1,061,373	14,467,997	12,001,224	150,375,000	27,450,000	4,336,279	4,793,699	1899
9,627	1,074,922	16,209,069	13,148,520	178,292,000	27,130,000	4,366,611	4,919,853	1900
9,834	1,151,024	17,956,258	14,324,289	191,650,000	26,842,000	4,641,608	5,153,622	1901
9,954	1,446,129	23,549,402	18,423,035	213,628,000	26,343,000	5,158,408	5,240,784	1902
10,150	1,668,705	26,868,202	20,761,078	235,791,000	26,646,000	5,683,162	5,390,508	1903
10,460	1,869,233	29,652,811	21,706,474	259,190,000	27,178,000	6,306,420	6,001,636	1094
10,879	1,924,130	32,349,476	23,410,485	285,541,000	29,941,000	6,786,089	6,295,245	1905
11,141	2,178,549	37,355,673	26,133,565	323,644,000	33,674,000	7,708,142	6,696,377	1906*
11,377	1,845,278	32,160,098	21,958,855	273,071,000	28,270,000	6,535,093	5,452,792	1907
11,823	2,990,691	49,974,007	31,836,629	396,011,000	40,664,000	9,483,166	8,381,340	1908
12,479	3,596,299	52,627,770	36,577,552	414,301,000	42,179,000	9,927,914	9,118,076	1909
12,887	4,178,752	60,967,162	41,595,206	456,085,000	45,104,000	11,068,753	10,325,543	1910
13,324	4,840,896	70,614,862	45,451,425	504,233,000	49,313,000	12,212,952	11,020,223	1911
13,859	5,777,757	84,065,891	52,568,433	566,140,000	54,727,000	13,771,502	12,461,282	1912
14,178	6,866,563	101,153,272	61,324,030	633,475,000	60,644,000	15,671,628	14,493,957	1913
13,811	7,227,964	109,500,670	66,113,221	673,145,000	64,493,000	16,865,451	16,731,293	1914
13,348	6,990,813	89,957,906	64,723,941	684,901,000	.....	16,834,083	19,749,225	1915

* 9 mois.

RAPPORT STATISTIQUE DU

CHEMINS DE FER

CANAUX.

Saisons de navigation.	Navires.						Passagers transportés.	Fret transporté.
	Canadiens.		Américains.		Totaux.			
	Nombre.	Tonnage.	Nombre.	Tonnage.	Nombre.	Tonnage.	Nombre.	Tonnes.
1868								
1869								
1870								
1871								
1872								
1873								
1874								
1875								
1876								
1877								
1878								
1879								
1880								
1881								
1882								
1883								
1884								
1885	17,312	2,681,639	3,795	547,438	21,107	3,229,077	70,571	2,673,641
1886	19,844	2,945,613	4,147	667,953	23,991	3,613,566	78,762	2,969,093
1887	18,991	2,847,952	3,883	566,680	22,874	3,414,632	82,914	2,720,516
1888	17,661	2,640,322	3,921	631,777	21,582	3,272,099	75,797	2,761,597
1889	19,393	2,995,582	4,542	830,648	23,935	3,826,230	81,362	3,166,368
1890	20,655	3,139,472	3,364	721,397	24,019	3,860,869	127,135	2,913,047
1891	19,246	3,135,454	3,602	835,116	22,848	3,973,570	146,336	2,902,526
1892	21,177	3,401,965	3,928	871,795	25,105	4,273,760	152,439	3,031,736
1893	20,857	3,434,054	4,585	1,286,295	25,342	4,720,349	134,189	3,546,989
1894	19,027	3,048,904	4,131	1,012,027	23,158	4,060,931	142,124	2,942,715
1895	17,745	3,109,593	5,010	1,509,771	22,755	4,619,364	154,588	3,336,068
1896	23,042	4,039,113	7,716	5,033,869	30,758	9,072,982	166,000	7,991,073
1897	23,375	4,046,283	7,024	4,702,339	30,398	8,748,622	157,682	8,560,969
1898	23,320	4,201,916	6,128	3,624,463	29,448	7,826,379	177,982	6,618,475
1899	23,579	4,308,571	6,101	3,285,733	29,680	7,594,304	213,711	6,225,924
1900	21,755	4,129,250	5,502	2,408,985	27,257	6,538,235	217,036	5,013,393
1901	20,860	3,980,264	5,634	2,482,274	26,494	6,462,538	190,428	5,665,259
1902	22,198	4,485,695	6,433	4,086,439	28,631	8,572,134	188,086	7,513,197
1903	23,767	5,212,832	6,695	4,236,475	30,462	9,449,307	236,823	9,203,817
1904	21,851	4,772,100	6,253	3,655,905	28,104	8,428,005	219,137	8,256,236
1905	23,726	5,191,191	7,085	5,096,241	30,811	10,287,432	233,545	9,371,744
1906	25,498	5,526,321	7,319	5,685,315	32,817	11,211,636	256,500	10,523,185
1907	28,833	6,328,911	9,328	11,604,834	38,161	17,933,745	279,199	20,543,639
1908	29,040	6,780,789	7,489	8,521,139	36,529	15,301,928	280,830	17,502,820
1909	22,507	7,811,578	9,996	16,459,322	32,503	24,270,900	272,222	33,720,748
1910	25,337	8,931,790	11,462	21,777,297	36,799	30,709,087	320,574	42,990,608
1911	25,585	9,172,192	10,370	18,231,622	35,955	27,403,814	304,904	38,030,353
1912	27,371	10,237,335	11,785	24,636,190	39,156	34,873,525	292,267	47,587,245
1913	28,654	12,078,041	10,720	24,238,788	39,393	36,316,829	335,799	52,053,913
1914	26,125	12,050,856	7,742	15,636,414	33,867	27,687,288	287,326	37,023,237
1915								

PROGRES DU CANADA—*Suite.*

ET CANAUX.

CHEMINS DE FER À VAPEUR.

Milles en opération.	Recettes. Total, brutes	Recettes. De Fret transporté	Recettes. De Passagers transportés.	Dépenses. — Opérations.	Recettes. — Nettes.	Fret transporté.	Passagers transportés.	Années finissant le 30 juin.
Nombre.	$	$	$	$	$	Tonneaux.	Nombre.	
2,270	12,116,716	.....	.....	.....	.....	.....	.....	1868
2,524	12,798,303	.....	.....	.....	.....	.....	.....	1869
2,617	13,451,289	.....	.....	.....	.....	.....	.....	1870
2,695	14,485,648	.....	.....	.....	.....	.....	.....	1871
2,899	15,436,018	.....	.....	.....	.....	.....	.....	1872
3,832	17,139,876	.....	.....	.....	.....	.....	.....	1873
4,331	16,286,898	.....	.....	.....	.....	.....	.....	1874
4,804	19,470,539	12,073,570	6,410,934	15,775,532	3,695,007	5,670,836	5,190,416	1875
5,218	19,358,085	12,211,158	6,254,866	15,802,721	3,555,364	6,331,757	5,544,814	1876
5,782	18,742,053	11,321,264	6,458,493	15,290,091	3,451,962	6,859,796	6,073,233	1877
6,226	20,520,078	13,129,191	6,386,325	16,100,102	4,419,976	7,883,472	6,443,924	1878
6,858	19,925,066	12,509,093	6,459,598	16,188,282	3,736,784	8,348,810	6,523,816	1879
7,194	23,561,447	15,506,935	7,076,339	16,840,705	6,720,742	9,938,858	6,462,948	1880
7,331	27,987,509	18,666,982	8,223,254	20,121,418	7,866,091	12,065,323	6,943,671	1881
8,697	29,027,789	17,729,945	10,018,477	22,390,708	6,637,081	13,575,787	9,352,335	1882
9,577	33,244,586	21,320,208	10,538,119	24,691,667	8,552,919	13,266,255	9,579,984	1883
10,273	33,421,705	20,763,243	11,204,036	25,595,341	7,826,364	13,712,269	9,982,358	1884
10,773	32,227,469	19,962,058	10,559,796	24,015,351	8,212,118	14,659,271	9,672,599	1885
11,798	33,389,382	21,183,967	10,261,691	24,177,582	9,211,800	15,670,460	9,861,024	1886
12,184	38,841,609	24,581,047	11,867,597	27,624,683	11,216,926	16,356,335	10,698,638	1887
12,585	42,159,152	26,410,084	12,744,636	30,652,046	11,507,106	17,172,759	11,461,791	1888
12,585	42,149,615	26,671,049	13,242,708	31,038,045	11,111,570	17,928,626	12,151,105	1889
13,151	46,843,826	29,921,788	13,731,768	32,913,356	13,930,476	20,787,469	12,821,262	1890
13,838	48,192,099	30,548,645	14,286,408	34,960,449	13,231,650	21,753,021	13,222,568	1894
14,564	51,685,768	33,230,171	14,788,465	36,488,228	15,197,540	22,189,933	13,533,414	1892
15,005	52,042,396	32,935,028	15,087,299	36,616,033	15,426,363	22,003,599	13,618,027	1893
15,627	49,552,528	29,982,482	15,452,420	35,218,432	14,334,096	20,721,116	14,462,489	1894
15,977	46,785,486	29,545,490	13,311,440	32,749,668	14,035,818	21,524,421	13,987,580	1895
16,270	50,545,569	32,368,082	13,747,773	35,042,654	15,502,915	24,266,825	14,810,407	1896
16,550	52,353,276	33,522,102	13,929,346	35,168,665	17,184,611	25,300,331	16,171,338	1897
16,870	59,715,105	38,508,175	15,622,331	39,137,549	20,577,556	28,785,903	18,444,049	1898
17,250	62,243,784	40,101,036	15,929,583	40,706,217	21,537,567	31,211,753	19,133,365	1899
17,657	70,740,270	45,643,699	18,581,452	47,699,798	23,040,472	35,946,183	21,500,175	1900
18,140	72,898,749	46,665,103	19,396,302	50,368,726	22,530,023	36,999,371	18,385,722	1901
18,714	83,666,503	53,986,672	22,600,090	57,343,592	26,322,911	42,376,521	20,679,974	1902
18,988	96,064,527	63,089,448	24,862,109	67,481,523	28,583,004	47,373,417	22,148,742	1903
19,431	100,219,436	64,673,919	26,901,831	74,563,161	25,656,275	48,097,519	23,640,765	1904
20,487	106,467,199	68,203,326	28,959,649	79,977,573	26,489,626	50,893,957	25,288,723	1905
21,353	125,322,865	81,433,115	33,392,188	87,129,434	38,193,431	57,966,713	27,989,782	1906
22,452	146,738,214	94,995,087	39,184,438	103,748,672	42,989,542	63,866,135	32,137,319	1907
22,966	146,918,314	93,746,655	39,992,503	107,304,143	39,614,171	63,071,167	34,044,992	1908
24,104	145,056,336	96,685,076	39,073,488	104,600,084	40,456,252	66,842,258	32,683,309	1909
24,731	173,956,217	117,497,604	46,018,880	120,405,440	53,550,777	74,482,866	35,894,575	1910
25,400	188,733,494	126,570,534	50,566,894	131,034,785	57,698,709	79,884,282	37,097,718	1911
26,727	219,403,753	149,961,140	65,048,187	150,726,540	68,677,213	89,444,331	41,124,181	1912
29,304	256,702,703	177,089,373	74,431,994	182,011,690	74,691,013	106,992,710	46,230,765	1913
30,795	243,083,539	165,753,730	72,564,203	178,975,259	64,108,280	101,393,989	48,097,519	1914
								1915

Années fiscales.	EXPÉDITIONS:									
	Navires de long cours.				Navires (excepté les traversiers) naviguant dans les eaux intérieures.				Navires employés	
	Arrivés.		Partis.		Arrivés.		Partis.		Arrivés.	
	Navires	Tonneaux.	Navires	Tonneaux.	Navires	Tonneaux.	Navires	Tonneaux.	Navires	Tonneaux.
1868	8,038	2,104,009	7,978	2,215,312	20,855	4,399,850	19,259	4,263,654		
1869	9,654	2,459,083	9,597	2,537,482	16,988	2,774,836	17,061	2,689,643		
1870	9,567	2,608,519	8,948	2,476,354	17,866	3,187,596	18,804	3,143,391	Pas de rapport dans le cabo-	
1871	10,353	2,521,573	9,575	2,594,460	21,197	4,055,198	20,512	3,954,797		
1872	10,358	2,989,793	9,898	2,956,911	17,436	3,582,148	16,233	3,279,308		
1873	11,089	3,032,746	10,508	3,052,789	18,960	2,994,434	17,492	2,669,028		
1874	9,282	3,077,987	8,471	2,973,374	16,546	2,805,789	15,466	2,542,707		
1875	7,881	2,521,134	7,724	2,808,074	14,076	2,176,529	13,131	2,021,718		
1876	8,414	2,972,459	8,349	2,938,305	13,908	2,108,364	12,676	1,892,071	31,302	5,167,528
1877	8,808	3,205,987	8,952	3,348,835	15,267	2,363,244	13,686	2,083,178	32,048	4,472,628
1878	8,836	3,341,465	8,680	3,342,919	15,844	2,814,816	14,667	2,555,690	30,814	5,475,733
1879	8,576	3,049,521	8,425	3,039,029	16,268	2,889,510	14,572	2,668,752	30,850	6,118,702
1880	9,307	3,487,735	9,063	3,298,979	17,441	3,707,885	17,065	3,083,246	36,126	7,162,257
1881	10,444	4,032,946	10,320	4,071,391	16,804	2,934,503	15,985	2,763,592	37,429	7,664,863
1882	10,638	3,933,152	10,500	4,003,410	17,450	2,650,835	17,032	2,792,485	37,996	7,515,476
1883	10,781	4,004,357	10,727	3,968,420	17,912	2,987,557	16,310	2,810,401	38,244	8,056,736
1884	11,160	4,250,665	11,183	4,233,636	16,768	3,084,924	16,045	2,789,801	40,300	8,114,637
1885	10,639	3,800,664	10,553	3,843,951	14,842	3,403,823	15,117	3,036,274	41,879	8,314,898
1886	10,603	4,026,415	10,768	4,018,156	15,284	3,022,069	15,673	2,902,592	44,850	8,538,502
1887	13,203	4,236,765	12,947	4,125,671	15,854	2,909,147	15,931	2,819,415	48,733	9,138,456
1888	15,675	4,623,506	15,132	4,574,297	16,595	3,039,985	16,901	2,979,520	50,929	9,789,806
1889	14,155	4,611,392	14,389	4,685,209	18,406	3,365,103	18,107	3,392,517	52,927	10,219,856
1890	15,722	5,215,476	15,402	5,112,809	20,608	4,067,921	20,693	4,049,894	60,550	11,690,636
1891	15,548	5,273,935	15,773	5,421,261	19,000	4,098,434	19,008	4,009,018	64,178	12,835,774
1892	15,672	5,475,999	15,289	5,276,975	17,058	4,081,605	17,324	3,857,866	62,606	12,935,782
1893	13,691	5,371,618	13,856	5,236,996	17,952	4,136,484	17,682	3,794,439	60,524	12,794,532
1894	14,297	5,775,810	14,043	5,504,726	18,306	4,864,029	19,360	4,208,516	60,421	13,876,293
1895	14,151	5,575,657	13,718	5,401,172	16,539	4,222,713	15,874	3,901,421	60,308	13,234,015
1896	15,298	5,895,360	14,511	5,563,464	18,135	5,323,260	17,047	5,088,389	63,215	14,049,916
1897	13,701	6,091,433	13,393	5,919,547	16,694	4,716,845	16,601	6,646,108	63,989	14,439,736
1898	14,190	6,365,802	13,597	6,219,683	18,777	5,951,705	17,483	6,208,926	73,211	15,471,070
1899	13,909	6,733,151	13,212	6,503,903	20,163	5,986,132	19,533	6,196,924	71,377	15,929,325
1900	14,607	7,262,721	13,939	6,912,400	21,699	6,438,924	21,195	6,300,050	73,503	17,245,694
1901	13,752	7,514,732	12,953	7,028,330	20,814	5,720,575	20,313	5,766,171	71,804	17,927,959
1902	15,339	7,603,034	14,967	7,128,454	23,585	7,595,741	23,822	7,698,175	81,243	21,245,649
1903	14,278	8,050,516	14,054	7,790,659	30,819	9,107,386	30,575	8,706,482	83,251	23,285,070
1904	14,985	8,143,856	15,059	7,682,849	21,110	8,122,839	20,516	7,252,661	79,331	23,412,880
1905	13,926	7,993,770	13,871	7,594,685	20,760	7,970,290	21,433	8,719,075	77,290	22,655,604
1906	15,282	8,895,353	14,534	7,948,076	22,646	9,352,653	22,525	8,536,090	78,584	23,543,604
1907*	10,674	7,121,468	9,801	6,783,406	20,060	8,603,411	19,870	8,087,606	54,457	16,415,831
1908	15,087	10,189,275	14,717	9,301,996	22,322	9,712,052	23,486	10,371,708	81,012	26,734,746
1909	15,140	10,264,187	15,042	9,501,689	21,774	10,626,876	21,763	10,308,851	81,705	27,645,022
1910	15,008	10,950,600	14,776	9,853,713	22,919	12,084,359	23,362	11,679,319	88,706	29,912,254
1911	15,235	11,919,339	14,709	10,377,847	23,820	13,286,102	23,668	11,846,257	93,402	34,280,669
1912	16,642	12,768,191	16,224	11,821,414	23,235	14,496,915	24,013	13,886,607	91,182	34,975,676
1913	18,087	13,575,193	17,579	12,655,905	30,814	16,147,103	30,754	15,471,582	92,027	37,872,917
1914	18,320	14,982,393	17,695	14,586,093	28,316	16,206,290	29,156	16,144,707	93,961	41,478,401
1915	17,182	13,132,944	16,730	12,269,642	25,468	14,173,926	25,563	14,027,641	89,654	38,050,552

* 9 mois.

DOC. PARLEMENTAIRE No 10c

PROGRES DU CANADA—*Suite.*

EXPÉDITIONS—*Fin.*

DANS LE CABOTAGE		RÉCAPITULATION—TOTAL DES NAVIRES ARRIVÉS ET PARTIS.						Années fiscales.
Partis.		Arrivés.		Partis.		Totaux.		
Navires.	Tonneaux.	Navires.	Tonneaux.	Navires.	Tonneaux.	Navires.	Tonneaux.	
		28,893	6,503,859	27,237	6,478,966	56,130	12,982,825	1868
		26,642	5,233,919	26,658	5,227,125	53,300	10,461,044	1869
des navires employés		27,433	5,796,115	27,752	5,619,745	55,185	11,415,860	1870
tage avant 1876.		31,550	6,576,771	30,087	6,549,257	61,637	13,126,028	1871
		27,794	6,571,941	26,131	6,236,219	53,925	12,808,160	1872
		30,049	6,027,180	28,000	5,721,817	58,049	11,748,997	1873
		25,828	5,883,776	23,937	5,516,081	49,765	11,399,857	1874
		21,957	4,697,663	20,855	4,829,792	42,812	9,527,455	1875
30,273	5,133.411	53,624	10,248,351	51,298	9,963,787	104,922	20,212,138	1876
30,776	4,496,234	56,123	10,131,859	53,414	9,928,247	109,537	20,060,106	1877
30,232	5,571,928	55,494	11,632,014	53,579	11,470,537	109,073	23,102,551	1878
29,663	5,947,981	55,694	12,057,733	52,660	11,655,762	108,354	23,713,495	1879
34,367	6,890,756	62,874	14,357,877	60,495	13,272,981	123,369	27,630,858	1880
36,308	7,451,903	64,677	14,632,312	62,613	14,286,886	127,290	28,919,198	1881
37,770	7,275,588	66,084	14,099,463	65,302	14,071,483	131,386	28,170,916	1882
36,916	7,626,830	66,037	15,048,650	63,953	14,405,651	129,990	29,454,301	1883
39,070	7,359,070	68,228	15,450,226	66,298	14,382,507	134,526	29,832,733	1884
40,269	7,629,524	67,360	15,519,385	65,939	14,509,749	133,299	30,029,134	1885
44,210	7,829,772	70,737	15,586,986	70,651	14,750,520	141,388	30,337,506	1886
47,454	8,375,221	77,790	16,284,368	76,332	15,320,307	154,122	31,604,675	1887
49,187	8,999,473	83,199	17,453,297	81,220	16,553,290	164,419	34,006,587	1888
51,120	9,614,721	85,488	18,196,351	83,616	17,692,447	169,104	35,888,798	1889
58,579	11,106,479	96,880	20,974,033	94,674	20,269,182	191,554	41,243,215	1890
61,386	12,150,356	98,726	22,208,143	96,167	21,580,635	194,893	43,788,778	1891
59,830	12,174,147	95,336	22,493,386	92,443	21,308,988	187,779	43,802,374	1892
57,739	11,784,591	92,167	22,302,634	89,277	20,816,023	181,444	43,118,657	1893
58,448	12,684,675	93,024	24,516,132	91,851	22,397,917	184,875	46,914,049	1894
58,221	12,239,419	91,005	23,032,385	87,813	21,542,012	178,818	44,574,397	1895
61,802	13,381,837	96,641	25,268,536	93,360	24,033,690	190,001	49,302,226	1896
60,135	12,828,243	94,384	25,248,014	90,129	25,393,898	184,513	50,641,912	1897
69,634	14,162,880	106,178	27,788,577	100,714	26,591,489	206,892	54,380,066	1898
67,992	14,625,106	105,449	28,648,608	100,737	27,325,933	206,186	55,974,541	1899
69,726	16,386.036	109,809	30,947,339	104,860	29,598,486	214,669	60,545,825	1900
69,102	16,516,837	106,370	31,163,266	102,368	29,311,338	208,738	60,474,604	1901
77,214	19,455,258	120,167	36,444,424	116,003	34,281,887	236,170	70,726,311	1902
79,513	21,705,288	128,348	40,442,972	124,142	38,202,429	252,490	78,645,401	1903
75,419	22,092,242	115,426	39,679,575	110,994	37,027,752	226,420	76,707,327	1904
73,423	21,721,657	111,976	38,619,664	108,727	38,035,417	220,703	76,655,081	1905
75,491	22,780,458	116,512	41,791,610	112,550	39,264,624	229,062	81,056,234	1906
55,538	15,275,589	85,191	32,140,710	85,209	30,146,601	170,400	62,287,311	1907*
74,225	23,795,089	118,421	46,636,073	112,428	43,468,793	230,849	90,104,866	1908
75,400	25,025,176	118,619	48,536,085	112,205	44,835,716	230,824	93,371,801	1909
82,607	26,838,674	126,633	52,947,213	120,745	48,371,706	247,378	101,318,919	1910
88,324	32,347,265	132,457	59,486,110	126,701	54,571,369	259,158	114,057,479	1911
85,121	31,291,986	131,059	62,240,782	125,358	57,000,007	256,417	119,240,789	1912
87,012	35,771,796	140,928	67,595,213	135,345	63,899,283	276,273	131,494.496	1913
87,691	36,878,408	140,597	72,667,084	134,542	67,609,208	275,139	140,276,292	1914
84,595	35,049,430	132,304	65,357,422	126,888	61,346,713	259,192	126,704,135	1915

Années fiscales.	Importations.				Exportation.			
	Marchandises.		Monnaies et lingots.	Totaux.	Marchandises.		Monnaies et lingots.	Totaux.
	Imposables.	En franchise.			Produits canadiens.	Produits étrangers.		
	$	$	$	$	$	$	$	$
1868	45,250,395	23,314,102	4,895,147	73,459,644	48,504,899	4,196,821	4,866,168	57,567,888
1869	44,081,563	22,086,373	4,247,229	70,415,165	52,400,772	3,855,801	4,218,208	60,474,781
1870	48,665,547	21,813,263	4,335,529	74,814,339	59,043,590	6,527,622	8,002,278	73,573,490
1871	70,295,223	23,064,654	2,733,094	96,092,971	57,630,024	9,853,244	6,690,350	74,173,618
1872	72,157,423	36,519,355	2,753,749	111,430,527	65,831,083	12,798,182	4,010,398	82,639,663
1873	74,217,954	50,787,862	3,005,465	128,011,281	76,538,025	9,405,910	3,845,987	89,789,922
1874	77,070,460	46,919,840	4,223,282	128,213,582	76,741,997	10,614,096	1,995,835	89,351,928
1875	81,504,477	39,355,717	2,210,089	123,070,283	69,709,823	7,137,319	1,039,837	77,886,97[illegible]
1876	58,794,777	32,195,458	2,220,111	93,210,346	72,491,437	7,234,961	1,240,037	80,966,435
1877	63,986,376	33,167,497	2,174,089	99,327,962	68,030,546	7,111,108	733,739	75,875,393
1878	61,700,190	30,577,871	803,726	93,081,787	67,989,800	11,164,878	168,989	79,323,667
1879	57,052,042	23,273,296	1,639,089	81,964,427	62,431,025	8,355,644	704,586	71,491,255
1880	68,895,483	15,712,457	1,881,807	86,489,747	72,899,697	13,240,006	1,771,755	87,911,458
1881	85,516,908	18,690,657	1,123,275	105,330,840	83,944,701	13,375,117	971,005	98,290,823
1882	93,339,930	24,575,827	1,503,743	119,419,500	94,137,657	7,628,453	371,093	102,137,203
1883	100,827,816	30,150,683	1,275,523	132,254,022	87,702,431	9,751,773	631,600	98,085,804
1884	88,349,492	25,839,885	2,207,666	116,397,043	79,833,098	9,389,106	2,184,292	91,406,496
1885	79,614,108	26,373,134	2,954,244	108,941,486	79,131,735	8,079,646	2,026,980	89,238,361
1886	75,536,758	25,277,246	3,610,557	104,424,561	77,756,704	7,438,079	56,531	85,251,314
1887	85,479,400	26,880,618	532,218	112,892,236	80,960,909	8,549,333	5,569	89,515,811
1888	77,784,037	30,935,121	2,175,472	110,894,630	81,382,072	8,803,394	17,534	90,203,000
1889	80,059,966	34,589,714	575,251	115,224,931	80,272,456	6,938,455	1,978,256	89,189,167
1890	86,258,633	34,516,597	1,083,011	121,858,241	85,257,586	9,051,781	2,439,782	96,749,149
1891	81,286,372	36,870,096	1,811,170	119,967,638	88,671,738	8,798,631	946,927	98,417,296
1892	81,190,844	44,396,694	1,818,530	127,406,068	99,032,466	13,121,791	1,809,118	113,963,375
1893	77,378,091	45,161,977	6,534,200	129,074,268	105,488,798	8,941,856	4,133,698	118,564.352
1894	73,341,506	46,110,362	4,023,072	123,474,940	103,851,764	11,833,805	1,839,380	117,524,949
1895	64,064,587	42,140,475	4,576,620	110,781,682	102,828,441	6,485,043	4,325,319	113,638,803
1896	74,259,940	38,525,249	5,226,319	118,011,508	109,707,805	6,606,738	4,699,309	121.013,852
1897	74,108,590	40,433,825	4,676,194	119,218,609	123,632,540	10,825,163	3,492,550	137,950,253
1898	84,141,104	51,791,105	4,390,844	140,323,053	144,548,662	14,980,883	4,623,138	164,152,683
1899	98,349,633	59,709,541	4,705,134	162,764,308	137,360,792	17,520,088	4,016,025	158,896,905
1900	112,943,896	68,381,179	8,297,438	189,622,513	168,972,301	14,265,254	8,657,168	191,894,723
1901	115,574,658	71,303,573	3,537,294	190,415,525	177,431,386	17,077,757	1,978,489	196,487,632
1902	127,955,281	78,003,472	6,311,405	212,270,158	196,019,763	13,951,101	1,669,422	211,640,286
1903	143,839,632	88,398,532	8,976,797	241,214,961	214,401,674	10,828,087	619,963	225,849,724
1904	156,108,453	95,229,037	7,874,313	259,211,803	198,414,439	12,641,239	2,465,557	213,521,235
1905	157,164,975	99,361,007	10,308,435	266,834,417	190,854,946	10,617,115	1,844,811	203,316,872
1906	176,790,332	110,417,080	7,078,603	294,286,015	235,483,956	11,173,846	9,928,828	256,586,630
1907*	154,856,659	97,412,340	7,517,008	259,786,007	180,545,306	11,541,927	13,189,964	205,277,197
1908	230,917,914	133,319,950	6,548,661	370,786,525	246,960,968	16,407,984	16,637,654	280 006,606
1909	185,329,094	114,439,072	9,988,442	309,756,608	242,603,584	17,318,782	1,589,793	261,512,159
1910	241,961,556	143,873,547	6,017,589	391,852,692	279,247,551	19,516,442	2,594,536	301,358,529
1911	291,818,801	170,222,529	10,206,210	472,247,540	274,316,553	15,685,657	7,196,155	297,196,365
1912	343,370,082	189,916,581	26,033,881	559,320,544	290,223,857	17,492,294	7,601,099	315,317,250
1913	456,686,187	230.518,226	5,427,979	692,032,392	355.754,600	21,313,755	16,163,702	393,232,057
1914	425,324,576	210,186,916	15,235,305	650,746,797	431,588,439	23,848,785	23,560,704	478,997,928
1915	318,951,094	178,500,808	131,992,992	629,444,894	409,418,836	52,023,673	29,366,368	490,808,877

* 9 mois.

DOC. PARLEMENTAIRE No 10c

PROGRES DU CANADA—*Suite.*

MERCE.

Droits perçus.	Totaux, importations et exportations.	Importations entrées pour la consommation.				Totaux droits de douanes perçus	Années fiscales.
		Marchandises.		Monnaies et lingots.	Totaux.	Droits perçus.		
		Imposables.	En franchise.				
$	$	$	$	$	$	$	$	
17,986	131,027,532	43,655,696	23,434,463	4,895,147	71,985,306	8,801,446	8,819,432	1868
14,403	130,889,946	41,069,342	22,085,599	4,247,229	67,402,170	8,284,507	8,298,910	1869
37,912	148,387,829	45,127,422	21,774,652	4,335,529	71,237,603	9,425,028	9,462,940	1870
36,066	170,266,589	60,094,362	24,120,026	2,733,094	86,947,482	11,807,590	11,843,656	1871
24,809	194,070,190	68,276,157	36,679,210	2,753,749	107,709,116	13,020,684	13,045,494	1872
20,152	217,801,203	71,198,176	53,310,953	3,005,465	127,514,594	12,997,578	13,017,730	1873
14,565	217,565,510	76,232,530	46,948,357	4,223,282	127,404,169	14,407,318	14,421,883	1874
7,243	200,957,262	78,138,511	39,270,057	2,210,089	119,618,657	15,354,139	15,361,382	1875
4,500	174,176,781	60,238,297	32,274,810	2,220,111	94,733,218	12,828,614	12,833,114	1876
4,103	175,203,355	60,916,770	33,209,624	2,174,089	96,300,483	12,544,348	12,548,451	1877
4,161	172,405,454	59,773,039	30,622,812	803,726	91,199,577	12,791,532	12,795,693	1878
4,272	153,455,682	55,426,836	23,275,683	1,639,089	80,341,608	12,935,269	12,939,541	1879
8,896	174,401,205	54,182,967	15,717,575	1,881,807	71,782,349	14'129,953	14,138,849	1880
8,141	203,621,663	71,620,725	18,867,604	1,123,275	91 611,604	18,492,645	18,500,786	1881
8,810	221,556,703	85,757,433	25,387,751	1,503,743	112,648,927	21,700,028	21,708,837	1882
9,756	230,339,826	91,588,339	30,273,157	1,275,523	123,137,019	23,162,553	23,172,309	1883
8,515	207,803,539	80,010,498	25,962,480	2,207,666	108,180,644	20,156,448	20,164,963	1884
12,305	198,179,847	73,269,618	26,486,157	2,954,244	102,710,019	19,121,254	19,133,559	1885
20,726	189,675,875	70.658,819	25,333,318	3,610,557	99,602,694	19,427,398	19,448,124	1886
31,397	202,408,047	78,120,679	26,986,531	532,218	105,639,428	22,438,309	22,469,706	1887
21,772	201,097,630	69,645,824	31,025,804	2,175,472	102,847,100	22,187,869	22,209,642	1888
42,207	204,414.098	74 475,139	34,623,057	575,251	109,673,447	23,742,317	23,784,523	1889
93,674	218,607,390	77,106,286	34,576,287	1,083,011	112,765,584	23,921,234	24,014,908	1890
64,803	218,384,934	74,536,036	36,997,918	1,811,170	113,345,124	23,416,266	23 481,069	1891
108	241,369,443	69,160,737	45,999,676	1,818,530	116,978,943	20,550,474	20,550,582	1892
.....	247,638,620	69,873,571	45,297,259	6,534,200	121,705,030	21,161,711	21,161,711	1893
.....	240,999,889	62,779,182	46.291,729	4,023,072	113,093,983	19,379,822	19,379,822	1894
.....	224,420,485	58.557,655	42,118,236	4,576,620	105,252,511	17,887,269	17,887,269	1895
.....	239,025,360	67,239,759	38,121,402	5,226,319	110,587,480	20,219,037	20,219,037	1896
.....	257,168,862	66,220,765	40,397,062	4,676,194	111,294,021	19,891,997	19,891,997	1897
.....	304,475,736	74,625,088	51,682,074	4,390,844	130,698,006	22,157,788	22,157,788	1898
.....	321,661,213	89,433,172	59,913,287	4,705,134	154,051,593	25,734,229	25,734,229	1899
.....	381,517,236	104,346,795	68,160,083	8,297,438	180,804,316	28,889,110	28,889,110	1900
.....	386,903,157	105,969,756	71,730,938	3,537,294	181,237,988	29,106,980	29,106,980	1901
.....	423,910,444	118,657,496	77,822,694	6,311,405	202,791,595	32,425,532	32,425,532	1902
.....	467,064,685	136.796,065	88,017,654	8,976,797	223,790,516	37,110,355	37,110,355	1903
.....	472,733,038	148,909,576	94,680,443	7,874,313	251,464,332	40,954,349	40,954,349	1904
.....	470,151,289	150,928,787	100,688,332	10,308,435	261,925,554	42,024,340	42,024,340	1905
.....	550,872,645	173,046,109	110,236,095	7,078,603	290,360,807	46,671,101	46,671,101	1906
.....	465,063,204	152,065,529	97,672,345	7,517,008	257,254,882	40,290,172	40,290,172	1907*
.....	650,793,131	218,160,047	133,719,908	6,548,661	358,428,616	58,331,075	58,331,075	1908
.....	571,268,767	175.014,160	113,203,355	9,988,442	298,205,957	48,059,792	48,059,792	1909
.....	693,211,221	227,264,346	142,551,081	6,017,589	375,833,016	61,024,239	61,024,239	1910
.....	769,443,905	282,723,812	169,021,296	10,206,210	461,951,318	73,312,368	73,312,368	1911
.....	874,637,794	335,304,060	186,144,249	26,033,881	547,482,190	87,576,037	87,576.037	1912
.....	1,085,264,449	441,606,885	228,482,181	5,427,979	675,517,045	115,063,688	115,063,688	1913
.....	1,129,744,725	410,258,744	208,198,400	15,235,305	633,692,449	107,180,578	107,180,578	1914
.....	1,120,253,771	279,792,195	175,654,117	131,992,992	587,439,304	79,205,910	79,205,910	1915

COM

EXPORTATIONS PAR GROUPES

Années fiscales.	Les mines.		Les pêcheries.		Les forêts.		Produits des animaux.	
	Produits canadiens.	Produits étrangers.	Produits canadiens.	Produits étrangers.	Produits canadiens.	Produits étrangers.	Produits canadiens.	Produits étrangers.
	$	$	$	$	$	$	$	$
1868	1,276,129	*	3,357,510	*	18,742,625	*	6,893,167	
1869	1,941,485	*	3,242,710	*	20,423,882	*	8,769,407	*
1870	2,192,541	*	3,608,549	*	21,533,300	*	12,138,161	*
1871	2,841,124	*	3,994,275	*	23,063,223	*	12,608,506	*
1872	4,779,594	*	4,386,214	*	24,459,877	*	12,706,967	*
1873	5,853,860	*	4,779,277	*	29,298,917	*	14,243,017	*
1874	3,760,835	*	5,292,368	*	27,237,779	*	14,679,169	*
1875	3,643,398	*	5,380,527	*	25,070,410	*	12,700,507	*
1876	3,731,827	55,975	5,500,989	232	20,333,230	209,405	13,614,569	1,030,599
1877	3,644,040	54,918	5,874,360	.....	23,010,249	655,338	14,220,617	1,140,434
1878	2,816,347	53,016	6,853,975	75,391	19,511,575	543,254	14,019,857	557,229
1879	3,082,900	104,822	6,928,871	144,332	13,261,459	535,800	14,100,604	636,789
1880	2,877,351	104 262	6,579,656	73,691	18,854,507	812,186	17,607,577	896,432
1881	2,767,829	148,245	6,867,715	31,169	24,960,012	749,836	21,360,219	1,305,391
1882	3,013,573	127,608	7,682,079	15,529	23,991,055	971,597	20,454,759	951,046
1883	2,970,886	135,944	8,809,118	47,808	25,370,726	1,277,715	20,284,343	881,075
1884	3,247,092	195,399	8,591,654	17,687	25,811,157	1,484,926	22,946,108	1,206,076
1885	3,639,537	196,933	7,960,001	16,312	20,989,708	1,383,597	25,337,104	1,166,890
1886	3,951,147	196,140	6,843,388	25,645	21,034,611	1,830,476	22,065,433	1,012,080
1887	3,805,959	304,649	6,875,810	101,864	20,484,746	1,763,737	24,246,937	825,602
1888	4,110,937	228,551	7,793,183	77,922	21,302,814	1,577,477	24,719,297	901,072
1889	4,419,170	254,033	7,212,208	117,527	23,043,007	1,426,249	23,894,707	799,246
1890	4,855,757	270,374	8,461,906	62,602	26,179,136	1,110,128	25,106,995	1,523,677
1891	5,784,143	193,593	9,715,401	181,132	24,282,015	1,583,853	25,967,741	1,280,525
1892	5,906,471	236,697	9,675,398	268,712	22,281,744	1,351,931	28,594,850	1,468,927
1893	5,329,890	295,636	8,743,050	198,307	26,359,910	1,272,881	31,736,499	1,039,380
1894	5,801,009	254,885	11,102,692	309,589	26,355,448	149,308	31,881,973	1,164,494
1895	6,983,227	231,439	10,692,247	165,009	23,891,166	238,033	34,387,770	1,268,624
1896	8,059,650	342,110	11,077,765	105,933	27,175,686	149,208	36,507,641	896,755
1897	11,298,915	251,172	10,314,323	254,765	31,258,729	173,565	39,245,252	1,123,008
1898	14,463,256	230,798	10,841,661	132,316	26,511,539	531,533	44,301,470	1,834,668
1899	13,368,150	200,435	9,909,662	41,642	28,021,529	92,766	46,743,130	1,281,684
1900	24,580,266	198,073	11,169,083	55,783	29,663,668	290,421	56,148,807	1,147,860
1901	40,367,683	163,631	10,720,352	10,647	30,009,857	266,323	55,495,311	803,971
1902	34,947,574	143,654	14,143,294	43,776	32,119,429	11,484	59,161,209	668,943
1903	31,064,861	170,304	11,800,184	26,462	36,386,015	45,099	69,817,542	649,077
1404	33,626,739	202,123	10,759,029	14,168	33,091,922	276,859	63,812,117	548,323
1905	31,932,329	259,741	11,114,318	30,580	33,235,683	126,370	63,337,458	643,461
1906	35,469,631	236,399	16,025,840	23,554	38,824,170	151,373	66,455,960	730,215
1907†	26,191,955	164,327	10,362,142	34,776	33,476,098	111,376	55,422,499	631,119
1908	39,177,133	383,479	13,867,368	39,199	44,170,470	333,901	55,101,260	812,522
1909	37,257,699	306,169	13,319,664	28,314	39,667,387	225,963	51,349,646	677,064
1910	40,087,017	443,826	15,663,162	97,229	47,517,033	171,223	53,926,515	770,115
1911	42,787,561	290,879	15,675,544	114,315	45,439,057	158,542	52,244,174	809,663
1912	41,324,516	186,066	16,704,678	110,514	40.892,674	212.213	48,210,654	1,010,243
1913	57,442,546	140,484	16,336,721	106,101	43,255,060	424,563	44,784,593	988,634
1914	59,039,054	194,852	20,623,560	111,289	42,792,137	593,950	53,349,119	1,262,953
1915	51,740,989	325,548	19,687,068	131,669	42,650,683	486,098	74,390,743	2,565,259

* Non indiqué séparément avant 1876. † 9 mois.

DOC. PARLEMENTAIRE No 10c

PROGRES DU CANADA—*Suite.*

MERCE—*Suite.*

—MARCHANDISES SEULEMENT.

Produits agricoles.		Manufactures.		Divers.		Exportations totales.		Années fiscales.
Produits canadiens.	Produits étrangers.	Produits canadiens.	Produits étrangers.	Produits canadiens.	Produits étrangers.	Produits canadiens.	Produits étrangers.	
$	$	$	$	$	$	$	$	
12,871,055	*	2,100,411	*	302,280	*	45,543,177	4,196,821	1868
12,182,702	*	2,412,559	*	350,559	*	49,323,304	3,855,801	1869
13,676,619	*	2,560,370	*	371,652	*	56,081,192	6,527,622	1870
9,853,924	*	2,432,750	*	387,554	*	55,181,356	9,853,244	1871
13,378,891	*	2,716,499	*	515,985	*	62,944,027	12,798,182	1872
14,995,340	*	3,609,903	*	465,292	*	73,245,606	9,405,910	1873
19,590,142	*	2,946,655	*	419,800	*	73,926,748	10,614,096	1854
17,258,358	*	3,028,512	*	409,181	*	67,490,893	7,137,319	1875
21,139,665	5,169,024	5,148,201	619,546	393,368	150,180	69,861,849	7,234,961	1876
14,689,376	4,590,350	4,105,422	576,337	320,816	93,731	65,864,880	7,111,108	1877
18,008,754	9,272,335	4,127,755	588,021	401,871	75,632	65,740,134	11,164,878	1878
19,628,464	6,342,423	2,700,281	528,480	386,999	63,998	60,089,578	8,355,644	1879
22,294,328	9,992,800	3,242,617	1,241,594	640,155	119,041	70,096,191	13,240,006	1880
21,268,327	10,025,800	3,075,095	968,028	622,182	146,468	80,921,379	13,375,117	1881
31,035,712	4,553,986	3,329,598	934,856	535,935	73,831	90,042,711	7,628,453	1882
22,818,519	6,696,514	3,503,220	611,204	528,895	101,513	84,285,707	9,751,773	1883
12,397,843	5,758,217	3,577,535	599,611	560,690	127,190	77,132,079	8,389,106	1884
14,518,293	4,602,073	3,181,501	612,728	557,374	101,113	76,183,518	8,079,646	1885
17,652,779	3,789,038	2,824,137	482,250	604,011	102,450	74,975,506	7,438,079	1886
18,826,235	4,892,913	3,079,972	427,632	644,361	232,936	77,964,020	8,549,333	1887
15,436,360	5,439,075	4,161,282	455,671	773,877	123,626	78,297,750	8,803,394	1888
13,414,111	3,778,038	4,434,949	464,139	783,652	99,223	77,201,804	6,938,455	1889
11,908,030	5,337,545	5,741,184	646,880	82,506	100,575	82,335,514	9,051,781	1890
13,666,858	4,634,294	6,296,249	689,212	45,337	236,022	85,757,744	8,798,631	1891
22,113,284	8,704,122	7,040,988	699,867	71,518	391,535	95,684,253	13,121,791	1892
22,049,490	5,043,705	7,693,959	793,312	93,692	298,635	102,006,490	8,941,856	1893
17,677,649	9,079,697	7,692,755	643,557	75,327	232,275	100,586,853	11,833,805	1894
15,719,128	3,273,375	7,768,875	1,090,727	85,938	217,836	99,528,351	6,485,043	1895
14,083,361	3,890,650	9,365,384	857,493	109,265	364,589	106,378,752	6,606,738	1896
17,982,646	7,711,621	9,522,014	778,330	63,531	532,702	119,685,410	10,825,163	1897
33,063,285	10,664,494	10,678,316	1,192,535	61,405	394,539	139,920,932	14,980,883	1898
22,952,915	14,448,999	11,706,707	1,117,265	99,169	337,297	132,801,262	17,520,088	1899
27,516,609	10,953,352	14,224,287	1,287,294	208,070	332,471	163,510,790	14,265,254	1900
24,781,486	13,786,566	16,012,208	1,739,142	44,489	307,477	177,431,386	17,077,757	1901
37,152,688	10,389,155	18,462,970	2,372,438	32,599	321,651	196,019,763	13,951,101	1902
44,624,321	6,948,568	20,624,967	2,255,209	83,784	733,368	214,401,674	10,828,087	1903
37,138,875	8,483,110	19,864,049	2,575,870	121,708	540,786	198,414,439	12,641,239	1904
29,994,150	4,146,259	21,191,333	3,451,701	49,675	1,959,003	190,854,946	10,617,115	1905
54,062,337	6,153,398	24,561,112	3,089,166	84,906	789,741	235,483,956	11,173,846	1906
35,856,616	7,274,792	19,087,988	2,407,013	148,008	918,524	180,545,306	11,541,927	1907†
66,069,939	9,478,996	28,507,124	4,562,344	67,674	797,543	246,960,968	16,407,984	1908
71,997,207	10,746,719	28,957,050	3,997,139	54,931	1,337,414	242,603,584	17,318,782	1909
90,433,747	11,913,947	31,494,916	4,458,445	125,161	1,661,657	279,247,551	19,516,442	1910
82,601,284	7,457,829	35,283,118	5,149,408	285,815	1,703,021	274,316,553	15,683,657	1911
107,143,375	8,311,111	35,836,284	6,672,701	111,676	989,446	296,223,857	17,492,294	1912
150,145,661	8,810,034	43,692,708	8,832,374	97,311	2,011,565	355,754,600	21,313,755	1913
198,220,029	8,595,689	57,443,452	10,158,786	121,088	2,931,266	431,588,439	23,848,785	1914
134,746,050	35,604,014	85,539,501	9,529,024	663,802	3,382,061	409,418,836	52,023,673	1915

RAPPORT STATISTIQUE DU

COMMERCE

COMMERCE PAR

Années fiscales.	Royaume-Uni.		Etats-Uni.		Belgique.		France.	
	Import. pour la consommation.	Exportations.	Import. pour la consommation.	Exportations.	Import. pour la consommation.	Exportations.	Import. pour la consommation	Exportations.
	$	$	$	$	$	$	$	$
1868	.....	.....	.....	.....	.....	.....	.....	.....
1869	.....	.....	.....	.....	.....	.....	.....	.....
1870	.....	.....	.....	.....	.....	.....	.....	.....
1871	.....	.....	.....	.....	.....	.....	.....	.....
1872	.....	.....	.....	.....	.....	.....	.....	.....
1873	68,522,776	38,743,848	47,735,678	42,072,526	346,702	17,754	2,023,288	31,907
1874	63,048,594	45,003,882	54,306,001	36,241,311	293,659	240,494	2,302,500	267,212
1875	60,057,751	40,032,902	51,091,780	29,911,983	278,311	59,563	1,941,298	212,767
1876	40,727,453	40,723,477	46,071,791	31,933,459	361,055	13,825	1,840,877	553,935
1877	39,572,239	41,567,469	51,309,479	25,775,245	251,812	66,912	1,410,732	319,330
1878	37,431,180	45,941,539	48,628,190	25,244,898	255,694	49,998	1,385,003	369,391
1879	30,993,048	36,295,718	43,736,125	27,165,501	179,031	40,430	1,532,191	714,875
1880	34,461,224	45,846,062	29,346,948	33,349,909	149,086	688,811	1,115,841	812,829
1881	43,583,808	53,571,570	36,704,112	36,866,225	412,834	258,433	1,631,332	662,711
1882	50,597,341	45,274,461	48,289,052	47,940,711	503,210	142,358	2,097,358	825,573
1883	52,052,465	47,145,217	56,032,333	41,668,723	415,407	195,705	2,316,480	617,730
1884	43,418,015	43,736,227	50,492,826	38,840,540	459,150	287,378	1,769,849	390,955
1885	41,406,777	41,877,705	47,151,201	39,752,734	479,260	72,385	1,935,581	303,309
1886	40,601,199	41,542,629	44,858,039	36,578,769	510,907	6,565	1,975,218	534,363
1887	44,962,233	44,571,846	45,107,066	37,660,199	703,851	223,729	2,073,470	341,531
1888	39,298,721	40,084,984	48,481,848	42,572,065	488,743	17,057	2,244,784	397,773
1889	42,317,389	38,105,126	50,537,440	43,522,404	530,740	64,756	2,228,683	334,210
1890	43,390,241	48,353,694	52,291,973	40,522,810	721,332	41,814	2,615,602	278,552
1891	42,047,526	49,289,858	53,685,657	41,138,695	655,448	72,672	2,312,143	253,734
1892	41,348,435	64,906,549	53,137,572	38,988,027	517,032	56,212	2,402,634	367,539
1893	43,148,413	64,080,493	58,221,976	43,923,010	599,511	669,040	2,832,117	264,047
1894	38,717,267	68,538,856	53,034,100	35,809,940	550,237	708,455	2,536,964	544,986
1895	31,131,737	61,856,990	54,634,521	41,297,676	441,617	251,402	2,585,174	335,282
1896	32,979,742	66,690,288	58,574,024	44,448,410	920,758	98,031	2,810,942	581,540
1897	29,412,188	77,227,502	61,649,041	49,373,472	1,163,632	354,584	2,601,351	690,696
1898	32,500,917	104,998,818	78,705,590	45,705,336	1,230,110	973,944	3,975,351	1,025,262
1899	37,060,123	99,091,855	93,007,166	45,133,521	2,318,723	849,413	3,889,295	1,557,722
1900	44,789,730	107,736,368	109,844,378	68,619,023	3,223,918	1,197,798	4,368,502	1,374,770
1901	43,018,164	105,328,956	116,485,008	72,382,230	3,828,450	2,806,142	5,398,021	1,581,331
1902	49,213,762	117,320,221	120,807,050	71,197,684	1,711,599	2,444,450	6,672,194	1,388,848
1903	58,896,901	131,202,321	137,605,195	71,783,924	2,800,182	2,150,550	6,580,029	1,341,618
1904	61,777,574	117,591,376	150,826,515	72,772,932	3,129,513	1,126,417	6,206,525	1,597,928
1905	60,342,709	101,958,771	162,738,571	77,404,071	1,775,187	1,739,807	7,059,139	1,511,298
1906	69,194,588	133,094,937	175,862,071	97,806,552	2,610,072	1,565,166	7,667,987	2,120,091
1907*	64,581,373	105,135,801	155,943,029	79,021,480	1,695,129	1,857,958	6,699,412	1,409,572
1908	94,959,471	134,484,156	210,652,825	113,520,500	2,380,649	3,377,479	9,901,909	1,806,732
1909	70,682,944	133,745,375	180,026,550	92,604,357	1,901,588	3,927,445	8,197,435	3,176,096
1910	95,350,300	149,634,107	223,501,809	113,150,778	3,239,888	2,900,092	10,109,544	2,640,648
1911	109,936,462	136,965,111	284,934,739	119,396,801	3,614,354	2,773,444	11,563,773	2,782,092
1912	116,907,022	151,853,413	356,354,478	120,534,634	3,686,419	3,732,222	11,744,664	2,123,705
1913	138,748,967	177,982,002	441,142,593	167,110,382	4,020,178	4,808,997	15,379,764	2,564,603
1914	132,070,876	222,322,766	†410,786,091	200,459,373	4,490,476	4,819,843	14,276,535	3,810,562
1915	90,160,781	211,758,863	†428,616,927	215,409,326	1,875,963	3,259,359	8,449,186	14,595,705

* 9 mois. † Y compris monnaies et lingots, 1914, $15,220,763 ; 1915, $131,984,421.

DOC. PARLEMENTAIRE No 10c

PROGRES DU CANADA—*Suite.*

—*Suite.*

PRINCIPAUX PAYS.

Allemagne.		Terre-Neuve.		Amérique du Sud.		Antilles.		Années fiscales.
Import. pour la consommation.	Exportations.	Import. pour la consommation.	Exportations.	Import. pour la consommation.	Exportations.	Imp. pour la consommation.	Exportations.	
$	$	$	$	$	$	$	$	
.....	.....	.....	.....	.....	.....	.....	.....	1868
.....	.....	.....	.....	.....	.....	.....	.....	1869
.....	.....	.....	.....	.....	.....	.....	.....	1870
.....	.....	.....	.....	.....	.....	.....	.....	1871
.....	.....	.....	.....	.....	.....	.....	.....	1872
1,099,925	76,553	1,808,997	2,800,555	416,199	1,285,434	2,174,932	3,988,493	1873
956,917	65,511	1,088,468	1,569,079	473,530	1,212,978	2,307,733	3,778,796	1874
748,423	91,019	904,224	1,901,831	278,796	785,797	2,194,404	3,945,506	1875
482,587	125,768	774,586	1,900,891	287,553	688,209	1,616,113	3,675,320	1876
370,594	34,324	641,642	2,112,106	4,971	651,625	1,242,809	3,788,858	1877
399,326	122,254	672,665	2,094,682	15,447	654,357	1,033,849	3,414,147	1878
440,909	112,090	639,406	1,641,417	4,388	741,442	1,252,429	3,500,670	1879
449,791	82,237	581,961	1,510,300	283,481	789,940	2,945,154	3,544,103	1880
934,266	84,932	652,304	1,523,469	637,620	732,111	3,815,147	3,147,369	1881
1,480,004	153,114	493,509	1,974,923	1,373,617	941,162	4,023,384	2,995,572	1882
1,809,154	133,697	765,935	2,187,338	1,464,671	1,489,957	4,369,260	3,125,031	1883
1,975,771	195,575	780,670	1,920,450	1,478,988	1,277,383	3,606,917	3,119,569	1884
2,121,269	264,075	351,105	1,670,968	1,340,836	1,461,206	3,162,774	2,535,283	1885
2,155,523	253,298	384,321	1,754,980	1,100,995	1,010,034	3,144,472	2,121,570	1886
3,235,449	437,536	354,342	1,718,604	1,198,406	1,426,660	1,942,182	2,075,411	1887
3,364,563	198,543	421,599	1,523,827	876,603	1,510,637	3,268,663	2,601,486	1888
3,692,570	143,603	488,161	1,303,335	1,324,588	1,488,999	3,378,654	2,759,455	1889
3,778,993	507,143	469,711	1,185,739	1,003,962	1,551,887	3,089,048	2,719,141	1890
3,804,090	532,142	751,003	1,467,908	719,778	1,063,172	3,238,156	3,122,770	1891
5,583,530	942,698	753,249	1,750,714	877,821	1,027,525	4,092,287	3,546,559	1892
3,825,763	750,461	653,270	2,594,633	772,613	1,326,743	4,244,669	3,145,708	1893
5,841,542	2,046,052	814,562	2,818,592	872,392	1,392,285	3,677,411	3,443,761	1894
4,794,159	626,976	739,850	2,325,196	469,172	1,303,474	4,794,020	3,725,426	1895
5,931,459	757,531	551,412	1,782,309	567,027	1,496,118	1,896,426	2,810,817	1896
6,493,368	1,045,432	452,076	1,692,798	620,250	1,405,359	1,678,870	2,643,360	1897
5,584,014	1,837,448	464,324	2,167,860	1,425,653	1,060,420	1,080,266	2,749,080	1898
7,393,456	2,219,569	527,006	1,808,317	1,175,584	1,456,051	1,354,939	3,043,963	1899
8,383,498	1,715,903	660,678	2,144,070	992,887	1,431,107	1,331,776	2,870,343	1900
7,021,405	2,141,552	625,568	2,260,499	1,048,088	1,519,190	1,801,740	2,905,937	1901
10,823,169	2,692,578	1,117,400	2,381,082	1,659,074	1,781,913	2,173,835	3,298,912	1902
12,282,637	2,097,699	1,197,581	2,516,576	1,989,952	2,542,056	2,379,275	3,642,176	1903
8,175,604	1,819,223	1,076,667	2,898,751	3,157,004	2,456,608	4,813,815	3,583,475	1904
6,695,414	1,146,654	1,054,613	3,473,713	4,035,619	2,880,552	5,638,187	4,401,115	1905
6,987,314	1,872,557	1,758,425	3,213,856	5,869,075	3,623,065	6,591,083	4,575,212	1906
5,474,908	1,066,605	1,463,731	2,244,469	5,229,818	3,584,329	3,406,723	3,527,153	1907*
8,163,047	2,374,607	1,777,469	3,408,518	3,088,060	4,467,584	8,300,501	4,543,889	1908
6,050,365	1,476,552	1,638,428	3,552,293	4,783,893	3,478,476	8,092,303	4,534,446	1909
7,935,230	2,501,191	1,467,619	3,970,952	6,217,105	4,744,524	7,336,564	5,948,245	1910
10,047,340	2,663,017	1,818,260	3,874,775	7,334,136	5,149,771	9,035,863	6,567,307	1911
11,090,005	3,814,914	1,841,887	4,284,313	10,533,310	4,830,230	8,490,878	6,900,940	1912
14,214,547	3,402,394	2,056,974	4,728,142	10,528,857	4,352,278	10,576,966	6,237,468	1913
14,586,223	4,433,736	1,841,351	4,770,200	9,020,157	4,026,398	11,503,984	6,997,711	1914
5,086,986	2,162,010	1,245,160	4,481,176	9,594,128	2,114,370	11,088,894	6,418,479	1915

COMMERCE

PRINCIPALES IMPORTATIONS

Années fiscales.	Animaux vivants.	Livres, cartes, brochures, revues, etc.	Céréales.	Voitures automobiles, bicycles, etc.	Ciment.	Houille, coke, etc.	Coton et cotonnades.	
							Imposables	En franchise.
	$	$	$	$	$	$	$	$
1868	.....	.....	.....	.....	.....	.....	.....	.....
1869	.....	.....	.....	.....	.....	.....	.....	.....
1870	.....	.....	.....	.....	.....	.....	.....	.....
1871	.....	.....	.....	.....	.....	.....	.....	.....
1872	.....	.....	.....	.....	.....	.....	.....	.....
1873	.....	.....	.....	.....	.....	.....	.....	.....
1874	640,804	1,047,074	15,777,869	131,221	59,528	3,805,353	11,217,659	772,549
1875	803,173	1,150,693	12,699,660	118,184	67,004	3,076,418	10,257,495	690,462
1876	760,387	923,215	11,419,438	86,934	83,423	3,320,300	7,467,041	865,411
1877	705,264	973,758	14,153,806	139,098	83,113	3,661,419	7,803,197	814,373
1878	439,694	990,112	13,740,697	154,857	104,062	3,062,150	7,370,222	841,011
1879	399,096	903,816	9,394,246	129,708	68,215	2,985,601	6,928,283	1,007,029
1880	340,990	877,761	2,065,152	137,378	66,295	2,762,892	7,750,871	1,516,228
1881	545,237	1,071,439	2,781,356	151,438	53,765	4,097,322	10,055,133	1,728,110
1882	798,708	1,303.174	3,442,394	543,280	80,241	4,699,352	10,913,505	2,384,356
1883	1,263,976	1,429,598	3,516,391	1,172,127	117,607	6,391,423	9,861,889	3,013,822
1884	1,212,851	1,396,114	4,869,732	426,556	113,647	7,505,399	7,414,901	2,243,148
1885	1,147,504	1,316,678	4,332,819	311,780	118,272	7,171,260	6,106,887	2,525,949
1886	929,891	1,284,475	2,456,562	393.203	128,350	6,699,829	5,671.466	3,037,032
1887	1,147,481	1,421,348	2,402,209	348,459	158,303	7,642,224	5,348,802	3,113,979
1888	819,356	1,297,240	2,234.671	216,388	190,504	8,883,170	4,108,122	3,301,662
1889	827,494	1,343,223	3,220,067	398,293	197,580	8,602,172	4,157,993	3,951,298
1890	827,170	1,392,541	3,070,004	304,274	328,110	8,310,017	3,970,736	3,858,712
1891	709,846	1,337,898	2,828,832	316,626	313,767	9,501,017	4,039,034	3,948,166
1892	618.276	1,329,109	1,907,482	492,114	287,729	9,975,591	4,002,569	3,800,185
1893	512,790	1,300,546	1,996,568	408,787	327,148	10.525,465	4.568,743	3,699,523
1894	467,270	1,230,505	1,550,723	490,200	284,471	9,896,410	4,009,928	3,070,278
1895	344,123	1,100,556	2,055,441	681,755	251,926	8,873,669	4.218,168	3,677,400
1896	363,989	1,152,863	2,106,943	1,388,954	255,029	9,223,689	4,631,960	3,422,893
1897	397,902	1,198,098	1,895,884	1,590,747	260,842	9,276,534	4,051,361	3,558,175
1898	611,522	1,363,676	8,125.595	1,302,194	366,977	9,419,876	4,710,794	4,362,922
1899	778,047	1,447,121	10,412,460	1,367,725	480,414	10,589,998	5,984,188	3,930,735
1900	841,517	1,562,084	8,360,603	1,405,467	517,640	11,519,064	6,506,569	4,889,202
1901	920,040	1,663,739	8,070,496	1,110,654	669,839	13,835,672	6,927,992	5,373,907
1902	1,439,358	1,661,667	4,287,727	1,421,265	863,646	13,841,362	7,451,759	6,288,613
1903	2,341,880	1,953,832	5,456,136	1,193,298	890,745	16,467,541	8,119,726	6,837,480
1904	2,268,685	2,190,385	7,014,448	1,744,191	1,014,713	20.911,153	8,542,978	6,938,935
1905	1,809,639	2,432,238	8,005,414	1,655,648	1,263,828	21,294,427	8,350,661	6,502,387
1906	2,103,704	2,719,643	7,852,805	2,483,328	995,731	20,499,798	9,568,346	8,791,991
1907*	2,143,058	2,300,361	7,052,568	1,586,563	540,006	18,693,380	9,500,337	7,264.494
1908	1,649,574	3,358,964	11,340,276	2,756,518	871,169	31,214,236	16,697,830	6,730,418
1909	1,285,388	3,493,019	7,317,997	2,042,552	481,875	28,326,015	11,620,080	7,114,477
1910	1,716,176	4,054,601	7,809,025	3,636,273	166,718	29,245,038	17,886,197	10,194,457
1911	2,243,259	4,588,945	10,284,382	7,257,859	500,721	32,264,134	19,996,986	12,879,073
1912	3,909,913	5,326,853	13,483,034	11,753,840	944,825	41,338,065	21,707,701	9,275,214
1913	5,702,479	6,510,539	11,633,315	20,802.322	1,965,857	42,952,589	27,761,604	10,189,995
1914	2,514,726	6,754,369	9,425,512	20,097,851	352,134	49,035,838	26,609,978	10,991,332
1915	1,228,485	5,854,186	13,982,469	8,523,415	132,492	38,619,640	19,821,361	7,577,252

* 9 mois.

DOC. PARLEMENTAIRE No 10c

PROGRES DU CANADA—*Suite.*

=*Suite.*

POUR LA CONSOMMATION.

Drogues, teintures, produits chimiques, etc.		Faïence et porcelaine.	Appareils électriques.	Nouveautés.	Poisson.	Lin, chanvre, jute et articles en.		Années fiscales.
Imposables.	En franchise.					Imposables.	En franchise.	
$	$	$	$	$	$	$	$	
.....	.....	.....	.....	.....	.....	.....	.....	1868
.....	.....	.....	.....	.....	.....	.....	.....	1869
.....	.....	.....	.....	.....	.....	.....	.....	1870
.....	.....	.....	.....	.....	.....	.....	.....	1871
.....	.....	.....	.....	.....	.....	.....	.....	1872
.....	.....	.....	.....	.....	.....	.....	.....	1873
606,689	929,983	611,555	.....	3,337,559	1,515,578	1,302,352	646,999	1874
648,502	833,517	553,474	.....	3,363,374	1,482,959	1,748,509	374,480	1875
607,735	606,537	430,888	.....	2,401,811	1,396,379	1,221,243	219,526	1876
630,561	833,464	421,724	.....	1,770.709	1,242,925	1,355,315	391,716	1877
745,202	743,111	483,813	.....	1,687,521	1,126,259	1,384,835	278,706	1878
752,054	684,428	392,373	.....	1,343,161	1,040,168	1,153,029	206,529	1879
622,131	894,613	322,333	.....	463,931	965,701	1,178,065	346,267	1880
777,264	1,027,332	439,029	12,001	703,220	991,131	1,448,147	378,046	1881
859,523	1,057,109	646,734	44,047	2,001,237	1,069,462	1,679,002	531,661	1882
945,515	1,315,487	657,886	78,880	2,196,673	1,388,182	1,554,327	708,540	1883
1,106,779	1,263,927	544,586	103,137	1,723,100	1,397,067	1,310,855	571,724	1884
1,136,794	1,270,761	511,853	93,429	1,616,801	959,405	1,392,852	678,600	1885
1,077,263	1,271,185	599,269	68,850	1,441,819	758,611	1,340,079	624,159	1886
1,316,212	1,264,060	750,691	112,278	2,103,509	784,373	1,528,099	714,702	1887
1,227,438	1,269,964	697,082	194,788	1,812,929	865,365	1,366,180	1,272,420	1888
1,179,018	1,333,097	697,949	251,135	1,897,418	889,903	1,493,686	1,528,851	1889
1,227,960	1,339,193	695,206	373,102	1,867,231	920,566	1,417,253	1,057,008	1890
1,280,732	1,463,871	634,907	469,046	1,523,359	1,103,666	1,437,389	1,265,399	1891
1,377,343	1,564,004	748,810	640,628	1,639.092	1,132,314	1,551,003	1,236,941	1892
1,380,185	1,784,839	709,737	690,065	1,726,979	1,013,505	1,621,719	1,563,122	1893
1,140,953	1,620,145	695,514	509,023	1,658,427	1,204,117	1,419,503	838,064	1894
983,269	1,743,202	547,935	380,784	1,487,332	1,009,284	1,339,897	1,023,855	1895
1,092,873	1,856,660	575,493	304,826	1,464,742	854,356	1,526,171	1,217,567	1896
1,125,720	1,792,216	595,822	458,699	1,486,806	736,117	1,267,473	1,049,833	1897
1,298,827	2,400,621	675,874	442,022	1,791,189	791,170	1,412,336	1,193,439	1898
1,528,732	2,352,231	916,727	553,954	1,826,882	883,531	1,754,564	1,534,388	1899
1,583,057	2,469,501	959,526	871,312	1,898,114	1,068,914	1,830,891	1,763,182	1900
1,835,597	3,161,074	1,114,677	919,854	1,936,725	883,857	1,913,070	1,505,448	1901
1,802,279	3,672,423	1,275,093	1,372,916	2,218,708	1,055,025	1,981,871	2,377,968	1902
1,880,712	4,027,022	1,406,610	1,649,001	2,703,134	1,277,513	2,185,442	2,134,600	1903
2,015,024	3,836,014	1,611,356	2,406,912	3,070,759	1,406,541	2,417,240	1,932,394	1904
2,072,244	4,082,251	1,636,214	2,849,979	3,068,788	1,358,429	2,507,503	1,897,531	1905
2,332,368	5,034,839	1,692,359	3,578,288	3.365,892	1,940,511	3,088,257	2,112,309	1906
1,962,291	4,446,616	1,422,880	2,556,738	2,638,020	1,578,436	2,846,548	1,682,523	1907*
2,586,545	6,813,894	2,190,784	3,133,761	3,279,469	1,840,711	3,904,646	2,202,817	1908
2,262,870	6,883,457	1,716,887	2,101,492	2,817,818	1,578.676	2,450,204	1,518,452	1909
2,621,194	7,484,363	1,859,302	3,688,538	3,425,915	1,665,050	3,878,990	1,461,322	1910
3,098,864	9,090,115	2,398,416	5,129,677	4,004,751	1,841,839	3,874,424	1,564,520	1911
3,414,374	9,181,477	2,582,966	5,994,703	4,273,424	2,234,277	4,304,926	2,166,911	1912
4,117,080	12,394,263	3,265,180	9,104,540	5,000,874	2,487,375	3,793,460	5,001,503	1913
4,088,677	10,549,612	3,131,305	8,924,314	4,879,431	2,172,900	3,301.491	5,661,566	1914
3,953,715	9,495,352	1,940,765	6,035,689	3,175,566	1,706,416	4,347,411	2,080,105	1915

IMPORTATIONS PRINCIPALES.

Années fiscales.	Fruits.	Fourrures et articles en.	Verre et articles en.	Gutta-percha, caoutchouc et articles en.		Chapeaux, casquettes et bonnets etc.	Peaux et peaux brutes autres que fourrures.	Cuir et cuir ouvré.
				Imposables.	en franchise.			
	$	$	$	$	$	$	$	$
1868	.....	.....	.....	.....	.....	.....	.....	.....
1866	.....	.....	.....	.....	.....	.....	.....	.....
1870	.....	.....	.....	.....	.....	.....	.....	.....
1871	.....	.....	.....	.....	.....	.....	.....	.....
1872	.....	.....	.....	.....	.....	.....	.....	.....
1873	.....	.....	.....	.....	.....	.....	.....	.....
1874	1,033,230	701,640	1,187,152	195,156	283,951	984,038	1,458,325	1,587,199
1875	1,416,224	783,288	1,092,999	232,339	277,196	1,028,962	1,827,539	1,608,962
1876	1,065,362	452,389	902,208	200,841	82,020	866,651	1,030,002	1,152,274
1877	1,333,939	426,555	781,625	227,329	210,624	934,297	1,151,607	1,340,456
1878	1,266,478	382,537	898,341	244,871	187,234	1,077,682	1,207,300	1,217,212
1879	1,174,620	313,387	659,833	237,111	133,214	956,550	1,202,890	997,453
1880	834,103	454,151	651,107	452,280	206,272	997,475	1,761,084	871,389
1881	1,179,688	867,521	890,849	497,362	320,102	1,246,019	2,212,653	1,108,226
1882	1,473,150	1,123,638	1,186,947	556,182	537,715	1,307,125	2,216,763	1,456,508
1883	2,120,624	1,267,721	1,178,796	675,448	351,058	1,405,363	1,986,294	1,530,563
1884	2,045,872	983,515	1,000,543	703,591	405,923	1,158,304	1,431,848	1,105,552
1885	1,617,091	1,033,149	1,022,817	761,956	420,867	1,118,870	1,788,914	1,185,192
1886	1,613,414	1,047,181	1,145,794	723,406	405,316	1,220,892	1,751,446	1,380,044
1887	1,681,870	1,234,685	1,270,720	807,540	451,582	1,378,557	1,975,453	1,366,021
1888	1,949,314	1,223,865	1,198,199	793,123	647,426	1,362,686	1,635,083	1,248,249
1889	2,248,395	1,261,167	1,197,944	841,013	763,301	1,326,141	1,597,632	1,231,207
1890	2,587,367	1,105,820	1,232,710	925,080	587,347	1,290,932	1,712,012	1,175,122
1891	2,587,498	1,022,470	1,247,692	806,237	801,063	1,359,307	2,022,810	946,398
1892	2,536,705	1,336,157	1,257,858	684,633	731,957	1,303,836	1,837,102	1,091,213
1893	2,367,566	1,520,561	1,219,543	696,690	879,001	1,415,205	2,045,175	1,233,004
1894	2,740,687	1,390,997	1,209,203	519,296	978,689	1,321,359	1,895,232	970,577
1895	2,522,943	1,124,358	1,120,986	410,609	749,463	1,358,206	1,966,620	1,215,626
1896	2,601,000	1,211,624	1,105,577	350,133	1,121,312	1,482,424	1,964,251	1,252,144
1897	2,272,449	901,571	1,139,764	317,975	1,182,490	1,328,834	2,427,030	1,377,545
1898	2,846,440	891,389	1,024,706	403,231	1,732,669	1,559,864	3,301,382	1,658,277
1899	3,092,607	1,563,020	1,343,058	492,129	1,850,955	1,680,760	3,877,991	1,695,111
1900	3,480,156	2,106,632	1,658,694	536,071	2,314,273	1,839,087	4,219,399	1,879,333
1901	3,873,489	2,385,181	1,575,619	609,891	1,986,913	1,927,383	4,120,443	1,728,049
1902	4,481,801	2,970,754	1,938,808	771,426	1,656,275	2,018,023	5,086,052	1,810,261
1903	4,714,032	3,307,730	2,084,451	990,062	1,824,705	2,113,579	5,662,744	1,912,802
1904	4,658,056	3,405,200	1,984,694	994,162	2,514,354	2,486,782	4,916,222	2,204,000
1905	5,158,858	4,164,415	1,948,969	816,787	2,728,543	2,581,357	5,240,717	2,642,437
1906	6,322,490	4,782,697	2,673,013	771,895	2,777,979	2,688,787	6,811,267	3,003,429
1907*	5,763,567	4,021,019	2,114,689	594,671	2,448,012	2,467,761	5,843,511	2,859,395
1908	8,831,833	4,370,700	2,955,836	898,124	3,329,348	3,003,213	4,908,871	3,750,568
1909	8,509,940	3,669,542	2,258,020	901,575	2,485,073	2,595,060	5,218,108	3,116,322
1910	9,431,209	5,768,075	2,932,104	1,438,207	4,516,796	3,420,609	8,237,014	4,202,934
1911	11,955,008	5,001,070	3,460,088	2,207,953	4,742,630	4,013,503	8,105,330	5,331,710
1912	15,314,348	5,759,367	4,100,286	2,748,166	5,354,688	4,451,754	8,903,727	6,386,934
1913	16,451,940	7,982,660	5,370,431	4,791,125	6,267,054	6,034,901	13,486,459	9,601,537
1914	17,233,223	3,754,626	5,074,520	4,690,292	4,304,181	5,452,457	8,831,010	8,454,176
1915	15,469,940	2,239,449	3,524,352	3,261,260	4,505,601	3,789,461	12,842,558	7,058,912

*9 mois.

DOC. PARLEMENTAIRE No 10c

PROGRES DU CANADA—*Suite.*

—Suite.

POUR LA CONSOMMATION—*Suite.*

Métaux et minéraux et articles en.								Années fiscales.
Total des métaux et minéraux et articles en.		Cuivre et articles en.	Cuivre rouge et articles en.	Fer et acier et articles en.		Ferblanc. et article en.	Huiles.	
Imposables.	Exempts de droits.			Imposables.	Exempts de droits.			
$	$	$	$	¾	$	$	$	
.....	.....	.....	.....	.....	.....	.....	.....	1868
.....	.....	.....	.....	.....	.....	.....	.....	1869
.....	.....	.....	.....	.....	.....	.....	.....	1870
.....	.....	.....	.....	.....	.....	.....	.....	1871
.....	.....	.....	.....	.....	.....	.....	.....	1872
.....	.....	.....	.....	.....	.....	.....	.....	1873
12,289,235	3,956,875	82,853	159,204	11,903,866	9,011,245	115,487	800,862	1874
11,236,340	9,187,418	83,388	102,940	10,809,395	8,346,268	80,165	897,614	1875
7,799,075	6,402,117	85,176	116,231	7,439,710	5,631,840	88,510	654,634	1876
8,001,876	1,453,274	115,245	128,350	6,868,392	3,675,520	602,169	793,757	1877
7,415,110	3,309,174	125,319	134 339	6,367,253	2,682,409	504,125	862,722	1878
6,869,402	2,319,845	123,068	157,496	5,749,120	1,872,728	525,786	792,664	1879
8,233,325	3,346,156	224,705	125.191	6,452,653	3,202,667	810,971	861,452	1880
10,337,495	4,516,244	276,958	160,329	7,900,514	4,357,605	1,185,630	1,024,447	1881
14,359,869	5,523,897	362,581	222,219	12,030,605	4,748,813	1,348,629	1,158,831	1882
15,799,341	6,949,043	428,483	267,414	13,879,223	5,557,335	1,274,150	1,482,973	1883
11,969,834	5,098,295	393.544	235,510	10,464,227	3,822,360	1,018,493	1,250,082	1884
9,154,071	4,257,749	377,391	183,485	7,823,070	2,946,237	1,060,882	1,298,091	1885
9,535,318	3,655.728	412,662	226,389	8,128,827	2,292,262	1,117,368	1,338,837	1886
11,517,649	4,250,317	480,631	327,872	9,879,520	2,726,665	1,187,282	1,377,983	1887
10,582,477	3,553,916	548,010	305,781	8,958,773	2,017,965	1,164.273	1,269,018	1888
11,489.327	4,315,264	536,650	405,504	9,831,558	2,564,995	1,243,794	1,315,910	1889
12,561,240	4,841,884	554,545	484,189	10,715,181	2.643,480	1,289,756	1,490,586	1890
12,181,719	5,549,331	603,078	563,522	10,157,290	3,638,282	1.206,918	1,779,234	1891
11,983,713	4,802,145	537,771	437,894	10,139,038	2,214,811	1.594,205	1,540,581	1892
12,233,497	4,860,639	514,171	476,493	10,265,989	2,491,161	1,274,866	1,532,044	1893
10,338,702	4,370,789	457,913	281,801	8,842,241	2,130.200	1,310,389	1,374,324	1894
8,945,689	3,377,741	463,340	258,625	7,569,775	1,307,136	973,398	1,379,176	1895
10,065,540	4,393,519	543,001	294,817	8,607,759	1,507,324	1,237,684	1,619,609	1896
10,152,944	4,621,420	525,486	270,262	8,781,463	1,967,420	1,274,108	1,491,274	1897
14,683,424	6,993,240	622,659	868,360	12,901,474	3,914,381	1,550,851	1,442,195	1898
17,968,925	7,223,503	826,186	798,386	15,878,704	4,280,276	1,372,813	1,612,096	1899
24,811,760	11,744,272	935,895	1,271,659	22,474,769	7,083,647	2,418,455	1,895,505	1900
21,332,026	12,769,027	920,260	1,103,407	19,093,092	8,087,273	2,339,109	2,159,171	1901
26,742,577	14,456,975	1,111,740	1,507,364	24,334,292	8,942,810	2,293,958	2,436,241	1902
33,929,562	17,630,940	1,320,294	1,544,264	31,127,638	11,163,331	2,712,186	3,004,424	1903
35,454,896	16,266,638	1,385,687	1,462,320	32,394,068	9,954,401	2,389,557	3,425,855	1904
34,733,578	19,128,097	1,472,866	2,042,429	31,464,244	10,900,432	2,791,757	3,652,220	1905
42,304,375	17,506,750	1,936,578	3,102,157	38,311,201	6,661,067	3,336,948	3,448,557	1906
42,066,747	15,824,045	1,969,506	3,066,571	38,248,763	6,087,377	2,719,813	2,797,940	1907*
55,846,507	23,768,392	2,362,209	3,363,657	50,436,227	11,616,514	4,059,281	4,087,723	1908
36,482,298	17,957,527	1,661,523	2,469,646	32,371,157	8,346,604	2,985,361	4,681,679	1909
53,257,035	25,128,002	2,228,215	3,488,260	47,848,457	11,604,489	3,822,443	5,543,462	1910
76,338,804	29,388,138	2,997,435	4,384,329	69,113,694	12,657,784	4,647,784	7,869,288	1911
92,715,573	31,061,004	3,538,865	5,193.165	83,334,286	12,847,300	5,420,188	9,227,800	1912
130,997,361	40,465,613	5,288,082	7,548,530	118,613,488	20,034,876	7,242,494	17,204,577	1913
110,173,687	38,209,696	4,415,202	6,581,485	99,070,033	20,251,721	6,357,768	17,095,226	1914
59,328,856	25,037,122	2,948,819	3,560,855	51,463,043	13,295,810	4,790,964	13,345,322	1915

COMMERCE

IMPORTATIONS PRINCIPALES.

Années fiscales.	Peintures et couleurs.	Papier et articles en.	Provisions.	Graines.	Effets de colons.	Soie et articles en.		Spiritueux et vins.
						Imposables.	Exempts de droits.	
	$	$	$	$	$	$	$	$
1868	.....	.....	.....	.....	.....	.....	.....	.....
1869	.....	.....	.....	.....	.....	.....	.....	.....
1870	.....	.....	.....	.....	.....	.....	.....	.....
1871	.....	.....	.....	.....	.....	.....	.....	.....
1872	.....	.....	.....	.....	.....	.....	.....	.....
1873	.....	.....	.....	.....	.....	.....	.....	.....
1874	496,572	779,253	1,917,021	219,982	1,240,618	2,180,801	17,851	2,378,428
1875	736,977	775,133	2,346,408	175,562	1,358,296	2,403,395	30,651	1,622,938
1876	570,697	590,228	1,690,200	135,286	962,623	1,468,643	22,369	1,922,504
1877	683,237	624,633	1,520,992	224,468	886,864	1,286,044	38,107	1,280,126
1878	551,459	614,694	1,258,991	260,078	803,506	1,528,091	52,650	1,242,474
1879	552,857	712,428	792,793	258,329	724,847	1,621,218	55,827	1,378,584
1880	560,556	805,934	1,076,422	232,274	770,216	1,816,375	84,300	908,756
1881	479,307	990,379	1,530,460	141,360	877,913	2,295,255	124,884	1,221,212
1882	553,988	1,225,339	2,113,449	226,795	1,557,246	2,583,039	184,032	1,508,133
1883	615,920	1,287,800	2,520,968	236,247	1,698,735	2,302,459	194,618	1,699,421
1884	545,648	1,014,994	2,204,851	286,849	1,712,952	1,726,110	134,912	1,480,904
1885	587,034	997,908	2,017,890	262,300	1,550,454	1,851,178	156,235	1,455,044
1886	608,987	1,088,145	1,432,119	398,155	1,336,717	1,909,533	174,408	1,363,174
1887	607,439	1,216,795	1,252,370	417,084	1,469,796	2,278,137	172,382	1,145,811
1888	638,969	1,160,858	1,616,317	436,979	1,669,327	2,139,130	180,443	1,262,460
1889	636,545	1,132,544	2,456,607	699,193	1,797,112	2,204,485	176,374	1,358,105
1890	706,705	1,221,473	2,110,011	483,927	1,810,217	2,155,060	206,324	1,474,379
1891	626,518	1,142,313	1,402,385	428,449	1,778,556	2,047,574	190,354	1,445,898
1892	643,816	1,216,887	1,034,488	603,588	2,024,918	2,034,028	278,066	1,415,316
1893	668,528	1,187,470	747,675	478,221	2,223,269	2,236,272	229,299	1,430,171
1894	630,528	1,015,652	922,352	600,177	3,322,499	1,949,553	219,849	1,367,707
1895	537,457	975,929	674,323	566,248	2,540,681	1,675,151	138,080	1,161,679
1896	670,387	1,006,598	700,826	714,915	2,188,975	1,776,145	200,742	1,223,390
1897	614,435	1,002,941	702,884	612,956	2,233,730	1,486,068	151,486	1,306,722
1898	758,670	1,136,432	1,499,804	568,370	2,828,675	2,000,527	241,884	1,312,246
1899	888,122	1,263,556	1,710,355	1,551,221	2,805,956	2,932,556	279,032	1,564,959
1900	1,027,121	1,408,209	1,906,303	1,924,660	3,065,410	3,185,369	291,153	1,741,711
1901	926,515	1,803,928	2,345,694	1,322,227	3,740,630	3,108,826	277,521	1,921,518
1902	1,150,541	1,946,126	2,257,535	2,399,097	4,580,481	3,430,188	369,043	1,995,938
1903	1,369,134	2,110,364	1,714,168	1,941,606	6,442,724	3,793,114	386,437	2,211,501
1904	1,263,176	2,619,033	1,746,974	1,015,177	6,758,913	3,715,037	389,273	2,458,503
1905*	1,498,691	2,963,618	1,553,045	783,557	7,084,659	4,379,401	462,247	2,548,108
1906	1,380,427	3,176,129	3,028,744	2,133,759	9,254,511	4,331,352	473,653	2,762,280
1907	1,087,829	2,644,510	2,647,249	4,052,212	5,775,378	3,450,373	356,180	2,358,881
1908	1,546,133	4,042,500	3,788,733	1,709,987	10,682,490	4,811,025	480,900	3,446,030
1909	1,156,298	3,651,318	3,983,424	1,292,339	7,721,599	4,275,694	400,600	3,330,583
1910	1,376,023	4,646,014	4,295,007	1,184,174	10,273,428	5,555,870	427,970	3,903,700
1911	1,593,375	5,537,411	4,654,541	1,708,981	14,072,611	6,479,043	451,405	4,538,018
1912	1,766,664	6,352,463	7,368,324	1,741,853	15,145,212	6,991,096	439,616	5,604,188
1913	2,400,635	8,347,381	12,026,930	1,650,263	15,934,383	8,795,577	375,335	6,746,088
1914	2,160,669	8,043,368	10,813,459	1,671,000	14,348,441	9,250,696	438,609	7,046,948
1915	1,571,637	5,764,379	5,935,494	2,364,998	7,864,092	7,684,180	455,179	5,331,385

* 9 mois.

DOC. PARLEMENTAIRE No 10c

PROGRES DU CANADA—*Suite.*

—*Suite.*

POUR LA CONSOMMATION—*Fin.*

Sucre, mélasses, etc.	Thé.	Tabac.	Légumes.	Bois et bois ouvré.		Laine et articles en.		Années fiscales.
				Imposables.	En franchise.	Imposables.	En franchise.	
–	$	$	$	$	$	$	$	
.....	.....	.....	.....	.....	.....	.....	.....	1868
.....	.....	.....	.....	.....	.....	.....	.....	1869
.....	.....	.....	.....	.....	.....	.....	.....	1870
.....	.....	.....	.....	.....	.....	.....	.....	1871
.....	.....	.....	.....	.....	.....	.....	.....	1872
.....	.....	.....	.....	.....	.....	.....	.....	1873
6,127,628	3,454,838	1,724,020	63,396	977,137	1,435,435	13,323,662	956,557	1874
5,918,665	3,480,707	1,623,380	89,613	952,328	871,968	13,539,480	1,376,165	1875
6,009,793	4,229,769	1,391,758	88,550	802,925	696,360	8,679,759	707,573	1876
6,105,560	3,514,678	1,218,828	71,128	911,669	877,137	8,996,002	896,776	1877
7,126,951	2,597,847	1,044,081	83,867	878,776	914,281	8,617,362	1,106,995	1878
6,509,703	3,011,381	1,136,619	77,798	745,957	594,053	7,063,488	841,315	1879
4,586,471	2,750,460	1,029,791	102,752	568,411	445,729	6,296,699	1,684,761	1880
6,074,150	3,585,973	1,180,635	100,608	971,216	693,552	8,742,024	1,598,877	1881
5,982,659	3,840,477	1,626,436	127,185	1,539,185	1,354,459	10,177,704	1,843,857	1882
6,443,866	3,568,952	1,533,676	181,570	2,275,845	1,506,763	10,112,592	2,054,107	1883
6,632,500	3,182,196	2,125,791	231,329	1,213,570	1,318,658	8,411,492	1,170,844	1884
5,939,881	3,573,330	1,823,665	173,290	977,444	1,174,357	9,057,833	1,342,405	1885
5,307,759	4,229,493	2,017,611	174,423	1,039,860	910,731	9,332,392	1,785,828	1886
5,573,628	3,422,830	1,705,438	201,684	1,143,875	939,158	11,835,243	1,877,466	1887
6,061,185	3,054,706	1,717,039	190,075	1,272,299	939,911	9,842,503	1,331,540	1888
6,902,837	3,006,655	1,546,423	204,466	1,461,430	998,040	10,414,963	1,617,120	1889
6,452,634	3,073,643	1,642,986	269,524	1,574,646	1,217,441	11,017,261	1,750,226	1890
6,366,230	2,981,415	1,974,815	229,794	1,296,400	1,802,455	9,962,846	1,446,655	1891
10,050,563	3,650,940	1,987,534	239,099	1,217,098	1,130,750	10,341,309	1,728,612	1892
7,619,329	2,975,452	2,008,300	220,631	1,168,042	1,146,223	10,946,586	1,686,703	1893
9,440,584	3,039,937	2,034,303	233,440	993,740	1,666,315	9,493,629	1,125,780	1894
8,535,756	3,115,025	1,619,429	210,795	838,276	1,665,229	7,952,932	1,183,325	1895
6,052,512	3,252,133	1,606,074	219,683	932,577	1,969,043	8,670,691	1,265,876	1896
8,560,824	3,310,358	2,335,529	221,081	949,721	2,050,183	7,125,748	930,545	1897
5,605,819	2,721,189	685,015	289,297	952,630	2,543,578	7,985,866	2,019,091	1898
6,795,816	3,511,728	2,170,576	335,186	1,140,836	2,929,608	9,803,203	1,506,027	1899
8,605,050	3,604,027	1,904,799	402,430	1,372,404	3,624,039	9,801,565	1,754,712	1900
9,316,532	3,176,795	2,158,776	441,139	1,427,457	3,509,615	9,944,105	1,413,344	1901
8,862,531	2,940,397	2,413,404	417,407	1,617,155	4,274,209	10,946,856	1,660,499	1902
7,957,904	3,464,739	2,867,564	704,423	1,922,409	5,064,061	13,561,915	1,517,360	1903
8,868,252	4,696,442	3,006,657	694,407	2,425,839	6,967,014	15,159,383	1,635,210	1904
9,916,854	3,670,940	2,979,404	966,131	2,521,681	6,015,007	15,572,911	1,956,504	1905
11,736,112	3,665,781	3,425,422	786,494	2,621,735	6,015,589	17,451,833	1,899,096	1906
7,297,724	3,185,993	3,537,013	515,951	2,159,802	5,822,969	14,890,494	1,263,194	1907*
11,948,629	4,343,601	4,233,648	1,094,460	3,188,161	10,031,548	20,962,753	1,931,795	1908
13,939,897	5,080,278	4,169,310	1,016,248	2,504,135	6,282,035	15,833,267	1,529,083	1909
14,946,412	5,347,854	4,030,670	1,303,317	3,358,039	8,104,483	22,427,177	2,198,219	1910
17,480,855	5,654,883	4,816,292	1,738,142	4,589,839	12,647,553	24,087,994	2,294,777	1911
18,152,131	6,706,575	5,701,004	2,726,472	6,028,511	14,591,393	24,420,165	2,257,147	1912
20,591,488	6,843,620	7,283,372	3,242,214	9,174,741	19,340,298	30,577,107	3,072,684	1913
17,949,346	6,649,716	6,899,218	3,306,930	8,209,995	16,465,874	28,459,250	2,978,973	1914
19,032,782	7,364,250	5,801,378	3,039,359	4,984,158	9,521,005	19,723,162	5,115,526	1915

COMMERCE

EXPORTATIONS DES

LES MINES.

Années fiscales.	Asbeste.		Houille.		Cuivre.		Plomb.	
	Quantité.	Valeur.	Quantité.	Valeur.	Quantité.	Valeur.	Quantité.	Valeur.
	Tonneaux.	$	Tonneaux.	$	Liv.	$	Liv.	$
1868	.....	.....	265,335	640,708	11,150,000	394,220	112,060	
1869	.....	.....	440,308	763,262	19,810,000	516,630	26,000	17
1870	.....	.....	286,707	588,799	10,872,000	271,221	.....	.....
1871	.....	.....	318,287	662,451	6,246,000	120,121	8,000	
1872	.....	.....	322,283	733,083	8,922,000	103,990	12,000	340
1873	.....	.....	404,757	951,886	5,176,000	166,525	.....	.....
1874	.....	.....	418,357	1,343,739	6,296,000	135,077	120,000	2,070
1875	.....	.....	288,176	937,923	4,890,000	143,011	8,000	60
1876	.....	.....	277,832	977,188	4,460,000	352,035	358,000	7,516
1877	.....	.....	249,536	855,968	2,626,000	264,442	14,000	50
1878	.....	.....	340,127	1,210,689	1,308,000	119,629	18,000	720
1879	.....	.....	315,793	937,268	196,000	19,762	.....	.....
1880	.....	.....	344,694	1,013,899	11,766,000	150,799	4,000	230
1881	.....	.....	420,055	1,123,091	39,604,000	150,412	.....	.....
1882	.....	.....	421,311	1,078,704	89,488,000	139,245	.....	.....
1883	.....	.....	430,081	1,087,411	8,804,000	150,479	4,000	32
1884	.....	.....	451,631	1,201,172	3,354,000	214,044	.....	5
1885	.....	.....	479,706	1,468,166	2,514,000	246,230	8,000	36
1886	.....	.....	493,508	1,416,160	10,448,000	291,397	.....	.....
1887	.....	.....	527,004	1,522,272	10,534,000	181,545	.....	.....
1888	3,428	228,355	563,341	1,730,466	4,036,000	146,485	20,000	724
1889	4,649	323,886	645,515	2,232,154	2,687,020	202,784	.....	18
1890	6,563	444,159	715,364	2,447,936	5,088,331	244,337	8,000	2,000
1891	7,022	513,909	833,684	2,916,465	10,994,498	505,196	.....	.....
1892	7,316	514,412	945,125	3,195,467	4,477,203	216,603	62,000	5,200
1893	5,898	396,718	908,232	3,114,558	7,317,142	395,819	150,000	2,329
1894	6,229	339,756	995,998	3,321,565	1,193,574	88,352	3,312,619	5,337
1895	8,593	493,075	1,110,567	3,578,195	3,443,458	222,657	18,058,806	333,763
1896	9,588	482,679	1,025,060	3,249,069	3,575,482	194,771	20,301,428	408,625
1897	10,969	510,916	1,102,067	3,330,017	10,130,317	550,462	30,123,504	524,181
1898	18,424	510,368	1,082,123	3,273,415	13,926,968	864,778	43,957,021	1,008,147
1899	14,520	453,176	1,140,840	3,562,794	8,470,628	922,979	34,047,494	895,394
1900	18,164	490,909	1,641,031	4,599,602	13,827,495	1,387,388	20,165,301	688,694
1901	26,715	864,573	1,888,538	5,307,060	26,345,776	2,659,261	65,602,338	2,517,081
1902	33,072	1,131,202	1,817,534	4,867,088	30,390,616	2,990,362	30,613,904	889,318
1903	30,661	955,405	1,979,951	5,452,434	29,631,888	2,907,705	16,277,956	384,077
1904	34,636	984,836	1,646,505	4,346,660	44,695,291	4,504,040	16,195,618	347,740
1905	41,127	1,311,524	1,615,322	3,930,802	38,557,970	4,857,525	51,989,401	1,187,132
1906	57,075	1,578,137	1,820,511	4,643,198	44,282,348	7,148,633	19,531,240	678,041
1907*	41,008	1,206,776	1,285,346	3,346,402	26,120,034	5,127,953	18,519,817	639,479
1908	59,033	1,730,575	1,877,258	4,810,284	56,944,190	7,879,761	27,895,514	1,088,125
1909	59,707	1,757,648	1,613,892	4,505,221	54,326,721	6,406,528	12,032,364	380,381
1910	64,038	1,886,613	1,826,339	5,013,221	57,536,116	6,023,925	18,445,315	529,422
1911	69,829	2,076,477	2,315,171	6,014,095	55,005,342	5,575,033	3,198,047	100,933
1912	76,316	2,097,814	1,494,756	4,338,128	56,426,980	5,646,206	185,901	5,957
1913	91,820	2,486,769	2,055,993	5,555,099	83,664,420	9,911,542	305,600	8,442
1914	105,971	2,891,669	1,498,820	3,763,765	83,250,198	9,489,729	274,760	7,562
1915	74,904	2,227,387	1,512,487	4,466,258	72,538,818	7,545,246	3,257,602	109,820

* 9 mois.

DOC. PARLEMENTAIRE No 10c

PROGRES DU CANADA—*Suite.*

—*Suite.*

PRODUITS CANADIENS.

Or.	Argent.	Les pêcheries.						Années fiscales.
		Morue, salée, sèche.		Homards, en boîtes.		Saumon, en boîtes.		
		Quantité.	Valeur.	Quantité.	Valeur.	Quantité.	Valeur.	
$	$	Qtx.	$	$	$	Liv.	$	
15,814	.....	603,510	1,955,070	.....	.....	269,492	45,765	1868
174,806	.....	1,661,457	1,793,639	.....	.....	442,476	78,424	1869
131,145	.....	500,667	2,055,692	.....	.....	.....	74,481	1870
163,037	595,261	509,399	2,370,569	.....	.....	599,758	109,759	1871
1,234,440	1,379,380	694,181	2,595,057	.....	.....	.....	82,042	1872
1,035,254	1,088,642	677,077	2,664,395	1,973,376	323,020	.....	62,847	1873
1,073,922	407,835	781,530	2,657,287	4,330,180	523,533	1,343,966	204,440	1874
1,605,790	443,443	658,735	2,697,537	4,533,107	592,671	1,545,775	250,765	1875
1,472,471	584,378	629,347	2,976,689	4,574,957	571,902	763,220	96,475	1876
1,189,075	122,695	734,971	3,250,557	6,108,726	669,503	585,527	81,691	1877
1,031,509	103,681	774,665	3,189,336	8,105,871	926,589	3,327,400	407,711	1878
944,095	637,000	806,889	3,195,331	10,471,638	1,103,960	4,965,008	614,817	1879
1,086,994	149,146	939,096	3,561,141	8,791,779	917,987	2,892,141	302,725	1880
767,318	34,494	943,304	3,164,665	13,295,502	1,347,901	2,844,183	297,992	1881
930,151	15,110	872,423	3,387,811	14,809,152	1,431,741	7,488,020	897,172	1882
911,383	14,200	725,334	3,653,083	15,106,980	1,478,895	10,977,223	1,156,223	1883
952,131	12,920	850,582	3,739,600	10,818,187	1,145,644	7,348,417	802,017	1884
999,007	7,539	847,703	3,053,321	14,584,890	1,653,178	5,040,940	510,893	1885
1,210,864	25,137	761,222	2,384,500	14,094,572	1,662,992	4,087,223	413,817	1886
1,017,401	24,937	819,716	2,524,531	12,772,577	1,379,243	5,335,019	602,465	1887
810,352	299,420	782,210	3,101,388	11,344,442	1,220,523	8,303,190	918,823	1888
623,479	168,265	708,366	3,075,483	9,262,809	1,095,763	6,738,473	752,821	1889
657,022	201,615	722,540	3,014,275	8,001,355	997,654	17,924,054	2,069,736	1890
554,126	238,367	731,778	3,119,530	12,000,736	1,750,750	15,935,710	1,745,140	1891
316,177	193,441	689,482	3,146,799	10,219,868	1,655,062	12,368,159	1,254,579	1892
247,868	65,406	711,837	3,009,816	12,618,662	1,780,259	8,219,518	870,378	1893
318,258	423,707	710,167	3,146,676	13,501,490	2,073,335	24,042,111	2 386,696	1894
612,729	651,737	795,944	3,327,411	12,287,162	1,828,981	20,524,350	2,009,413	1895
1,099,053	1,595,548	768,825	3,076,192	14,490,459	2,146,309	22,481,633	2,536,755	1896
2,804,101	2,613,173	713,450	2,698,605	11,314,069	2,075,155	27,961,895	2,856,127	1897
3,587,953	3,519,786	712,566	2,580,312	11,918,800	2,290,872	41,646,995	3,430,645	1898
3,272,702	2,630,281	686,012	2,702,554	11,037,153	2,320,060	25,942,171	2,407,481	1899
14,148,543	1,354,053	737,177	2,994,683	10,471,838	2,372,859	37,012,280	2,883,330	1900
24,445,156	2,420,750	732,944	2,761,481	11,178,647	2,283,930	35,343,424	2,889,480	1901
19,668,015	2,055,428	759,168	3,161,674	10,154,587	2,149,395	49,302,654	5,012,738	1902
16,437,528	1,802,690	810,175	3,336,900	11,539,142	2,591,585	23,322,492	2,589,660	1903
18,715,539	1,865,528	628,040	2,755,927	10,683,919	2,519,816	15,725,397	1,772,126	1904
15,208,380	2,098,778	565,683	2,922,302	11,723,246	2,754,598	12,948,618	1,679,014	1905
12,991,916	4,310,528	607,681	3,496,596	11,144,402	3,010,203	45,978,123	4,943,413	1906
7,226,954	5,507,259	554,087	3,049,203	5,168,155	1,368,927	15,352,410	1,992,011	1907*
8,817,041	10,755,599	637,130	3,678,916	9,474,832	2,651,513	22,525,089	2,897,719	1908
7,293,420	13,284,094	682,953	3,295,341	9,298,457	2,755,034	18,121,401	2,468,479	1909
6,016,126	15,009,937	775,140	3,565,757	9,687,529	2,619,156	34,656,097	4,368,005	1910
5,344,465	17,269,168	773,401	4,274,329	9,609,874	2,735,917	25,635,892	3,668,584	1911
7,193,392	15,908,409	658,624	4,135,532	9,938,948	3,080,578	30,192,923	3,830,178	1912
11,226,573	20,202,559	705,246	4,301,644	9,249,796	3,048,798	23,001,532	3,484,110	1913
13,326,755	20,971,538	746,482	4,564,731	8,271,662	2,983,987	61,097,424	6,631,437	1914
15,406,510	13,516,390	659,903	4,121,962	7,518,741	3,013,782	34,655,108	4,948,723	1915

RAPPORT STATISTIQUE DU

COMMERCE

EXPORTATIONS DES

LA

Années fiscales.	Billots.		Bois de service.					
			Madriers de pin.		Madriers d'épinette blanche et autres.		Planches et madriers.	
	Quantité.	Valeur.	Quantité.	Valeur.	Quantité.	Valeur.	Quantité.	Valeur.
	M. pds.	$	Gr. c.	$	Gr. c.	$	M. pds.	$
1868	....	170.489	146,396	3,989,761			671,025	6,640,689
1869	.....	96,347	187,117	5,293,583			677,859	6,690,956
1870	.....	112,115	160,057	4,921,417			846,882	8,256,599
1871	17,128	84,465	141,411	4,862,892			829,550	8,355,874
1872	13,199	64,347	174,483	5,113,978			898,209	8,724,395
1873	13,177	86,701	152,889	6,141,960			901,734	11,357,099
1874	9,549	50,272	331,716	7,898,889	Compris		911,794	9,221,141
1875	5,530	24,314	210,055	8,374,038	avec		579,686	6,224,781
1876	9,360	33,942	223,963	7,728,134	"madriers de pin"		421,664	4,647,470
1877	15,634	68,477	254,107	8,137,270	avant		425,220	4,513,407
1878	21,384	84,779	252,658	7,638,042	1885.		437,900	4,375,152
1879	25,031	94,777	199,283	5,017,852			446,026	4,119,196
1880	34,045	134,037	213,613	5,775,654			681,202	5,880,281
1881	37,832	196,074	260,305	8,676,768			652,621	7,101,532
1882	45,835	283,135	263,594	7,945,501			699,777	8,267,862
1883	44,184	262,552	266,068	8,656,541			632,148	8,022,095
1884	45,969	229,870	286,214	8,595,623			670.701	8,439,994
1885	47,829	225,858	83,941	3,293,732	127,663	3,091,545	665,900	8,053,878
1886	66,293	313,965	84,105	3,651,449	160,872	4,001,379	585,203	6,637,878
1887	66,734	346,638	82,916	3,446,629	167,056	4,043,475	580,827	7,007,437
1888	72,204	390,859	60,042	2,344,771	161,970	3,947,644	641,392	7,787,516
1889	93,853	577,095	57,144	2,270,133	165,361	4,295,708	721,900	8,342,470
1890	103,529	682,529	94,062	3,775,021	199,365	5,374,131	697,218	7,931,955
1891	165,464	730,216	81,780	2,891,798	186,442	4,817,322	775,793	8,626,912
1892	149,882	1,115,923	64,945	2,429,870	159,732	4,039,301	713,291	8,050,353
1893	198,613	1,517,157	70,104	3,114,822	181,608	4,647,453	854,446	9,640,683
1894	340,546	2,861,252	65,654	2,751,069	219,724	5,567,631	668,591	7,947,001
1895	283,732	2,233,415	60,518	2,311,915	208,068	5,271,898	667,723	7,407,584
1896	205,227	1,731,321	84,194	3,037,791	223,432	5,579,746	818,529	8,513,419
1897	261,863	2,121,428	67,751	3,266,087	262,946	7,094,485	1,074,181	10,817,912
1898	210,641	1,800,317	78,223	3,814,947	292,743	7,918,386	514,609	5,611,537
1899	189,209	1,569,411	91,571	4,129,638	295,355	7,848,437	649,048	6,876,223
1900	88,407	760,410	71,754	3,276,516	307 637	8,287,960	842,454	9,611,278
1901	137,781	1,055,551	70,572	2,837,828	338,593	8,174,304	735,695	9,380,505
1902	75,757	565,840	66,191	3,164,552	242,636	7,451,148	934,082	12,568,991
1903	51,803	434,128	87,318	3,652,467	251,806	8,315,454	954,241	14,005,788
1904	55,289	419,633	56,210	2,975,614	222,842	7,920,444	824,434	12,707,912
1905	69,372	479,776	40,463	2,076,922	207,605	6,898,769	922.811	13,849,275
1906	72,866	557,262	39,011	2,353,927	188,775	6,554,612	1,123,510	17,958,025
1907*	46,479	460,555	25,275	1,624,518	176,406	6,875,912	881,087	15,330,633
1908	71,323	699,138	25,220	1,666,672	177,087	6,670,673	1,090,559	21,087,569
1909	111,043	928,351	26,725	1,694,277	138,869	5,321,790	1,003,185	19,167,778
1910	113,032	999,681	25,385	1,653,437	158,789	6,461,280	1,255,275	23,252,705
1911	124,516	1,193,251	24,232	1,564,518	158,535	6,939,010	1,127,723	21,509,769
1912	86,120	767,492	18,148	1,416,909	154.262	6,013,051	1,056,440	19,339,728
1913	101,218	1,028,456	19,956	1,386,708	134,835	5,513.543	1,148,940	20,839,098
1914	... .	818,389	20,382	1,408.709	149,638	6,547,854	999.079	19,514,128
1915	... ...	1,258,933	14,399	1,148,738	138,500	6,393,420	975,420	18,921,445

* 9 mois.

DOC. PARLEMENTAIRE No 10c

PROGRES DU CANADA—*Suite.*

—Suite.

PRODUITS CANADIENS—*Suite.*

FORÊT.

Bardeaux.		Bois pour pulpe.		Bois de construction—carré.				Années fiscales.
				Total.		Pin blanc.		
Quantité.	Valeur.	Quantité.	Valeur.	Quantité.	Valeur.	Quantité.	Valeur.	
M.	$	Cordes.	$	Tonnes.	$	Tonnes.	$	
127,371	257,133	.....	.....	650,928	4,160,547	455,837	2,467,629	1868
118,547	235,083	.....	.....	631,311	4,481,509	431,814	2,655,257	1869
112,128	218,242	.....	.....	.....	4,525,595	374,561	2,805,081	1870
118,815	238,411	.....	.....	568,806	5,628,630	356,364	3,349,161	1871
109,589	241,430	.....	.....	628,765	6,309,912	433,826	4,155,974	1872
118,924	303.064	.....	.....	567,375	6,216,128	380,554	3,973,518	1873
135,195	316,055	.....	.....	448,631	5,488,353	256,371	2,740,558	1874
112,524	274,540	.....	.....	568,284	6,593,507	349,173	3,544,255	1875
60,959	136,067	.....	.....	467,012	5,024,755	289,441	2,943,260	1876
49,434	99,843	.....	.....	651,192	7,066,158	412,094	4,235,480	1877
68,833	144,485	.....	.....	464,167	4,714,515	296,516	2,798,472	1878
79,073	149,346	.....	.....	210,511	1,922,737	127,478	1,086,078	1879
67,361	121,445	.....	.....	269,268	2,426,405	148,801	1,214,159	1880
93,313	188,444	.....	.....	523,633	5,905,586	334,153	3,524,317	1881
99,346	238,585	.....	.....	314,186	3,705,914	194,979	2,188,845	1882
100,411	283,530	.....	.....	351,113	4,717,356	213,999	2,852,908	1883
94,951	207,984	.....	.....	397,001	4,999,557	251,297	3,168,236	1884
79,176	183,732	.....	.....	281,064	3,414,286	173,223	2,019,310	1885
69,154	142,347	.....	.....	288,958	3,272,620	167,639	1,750,529	1886
71,933	151,128	.....	.....	170,988	2,192,385	104,560	1,331,033	1887
151,838	311,193	.....	.....	190,464	2,384,037	123,296	1,486,532	1888
193,467	404,680	.....	.....	227,861	3,128,431	149,671	2,014,506	1889
178,801	340,872	.....	80,005	287,041	4,353,870	175,260	2,698,926	1890
208,918	438,929	.....	188,998	221,709	3,084,290	139,285	1,959,197	1891
290,848	599,865	.....	219,458	198,785	2,590,956	118,628	1,573,818	1892
371,377	755,813	.....	386,092	178,363	2,451,374	97,656	1,368,971	1893
388,586	754,743	.....	393,260	179,893	2,590,542	109,312	1,568,835	1894
360,935	687,391	.....	468,009	125,957	1,824,259	70,263	1,037,696	1895
465,731	899,541	.....	627,865	177,731	2,727,417	91,280	1,518,042	1896
683,554	1,201,366	.....	711,152	165,433	2,289,068	88,467	1,283,693	1897
565,759	994,306	.....	912,041	151,555	2,579,986	86,661	1,536,067	1898
564,000	976,153	.....	842,086	175,286	2,475,675	97,693	1,356,654	1899
609,209	1,131,506	.....	902,772	142.680	2,013,746	73,108	1,184,962	1900
623,089	1,145,450	.....	1,397,019	125,119	1,929,945	49,394	891,359	1901
781,160	1,525,386	.....	1,315,038	96,318	1,767,579	47,686	923,795	1902
798,277	1,610,143	.....	1,558,360	125,581	2,551,664	58,632	1,310,557	1903
834,039	1,711,238	479,238	1,788,049	88,437	2,132,274	55,013	1,530,056	1904
799,222	1,620,567	593,624	2,600,814	69,616	1,513,873	38,680	995,870	1905
941,477	1,908,486	614,286	2,649,106	86,261	1,723,574	42,164	967,293	1906
636,372	1,340,854	452,846	1,998,805	64,205	1,474,975	32,967	841,799	1907*
1,090,600	2,547,985	901,861	4,655,371	59,823	1,520,005	33,018	998,298	1908
1,093,812	2,581,755	794,986	4,356,391	63,255	1,179,088	21,872	689,529	1909
938,612	2,331,443	965,271	6,076,628	39,567	934,723	18,020	562,258	1910
735,557	1,685,761	936,791	6,092,715	41,668	1,043,466	19,055	598,774	1911
598,475	1,481,488	879,775	5,697,901	49,079	1,268,311	20,894	784,930	1912
564,019	1,409,116	1,003,594	6,806,445	52,912	1,363,200	26,289	940,894	1913
689,750	1,775,619	1,089,384	7,388,770	.....	536,195	.....	205,106	1914
1,359,069	2,987,764	1,010,914	6,817,311	.....	532,955	.....	237,220	1915

COMMERCE

EXPORTATIONS DES

ANIMAUX ET

Années fiscales.	Animaux vivants.						Fourrures, apprêtées et non apprêtées.	Peaux, grandes et petites, autres que fourrures.
	Bestiaux.		Chevaux.		Moutons.			
	Quantité.	Valeur.	Quantité.	Valeur.	Quantité.	Valeur		
	Nombre.	$	Nombre.	$	Nombre.	$	$	$
1868	44,442	1,099,940	7,175	590,054	102,433	233,615	422,835	133,214
1869	65,251	1,427,761	10,355	859,174	195,682	454,568	367,557	290,298
1870	107,731	3,006,878	16,461	1,458,111	147,375	388,757	310,077	273,432
1871	79,613	2,278,554	15,293	1,437,464	313,619	829,362	315,622	212,161
1872	22,438	631,228	11,997	1,215,389	353,178	1,015,277	591,465	414,420
1873	25,637	655,594	8,782	922,233	315,832	957,721	935,973	525,094
1874	39,623	951,269	5,399	570,544	252,081	702,564	1,633,501	394,069
1875	38,968	823,522	4,382	460,672	242,438	637,561	1,324,006	365,793
1876	25,357	601,148	4,299	442,338	141,187	507,538	1,779,038	535,641
1877	22,656	715,750	8,306	779,222	209,899	583,020	1,322,757	515,332
1878	29,925	1,152,334	14,179	1,273,728	242,989	699,337	1,326,601	404,562
1879	46,569	2,096,696	16,629	1,376,794	308,093	988,045	1,191,356	416,516
1880	54,944	2,764,437	21,393	1,880,379	398,746	1,422,830	1,035,625	760,594
1881	62,277	3,464,871	21,993	2,094,037	354,155	1,372,127	1,983,096	445,699
1882	62,106	3,256,330	20,920	2,326,637	311,669	1,228,957	1,278,340	386,229
1883	66,396	3,898,028	13,019	1,633,291	308,474	1,388,056	1,087,523	479,140
1884	89,263	5,681,082	11,595	1,617,829	304,403	1,544,605	1,119,756	464,638
1885	143,003	7,377,777	11,978	1,554,629	335,043	1,261,071	1,626,826	621,626
1886	91,866	5,825,188	16,525	2,147,584	359,407	1,182,241	1,656,204	497,988
1887	116,274	6,486,718	18,779	2,268,833	443,495	1,592,167	1,715,302	617,695
1888	100,747	5,012,713	20,397	2,458,231	395,074	1,276,046	2,068,201	573,159
1889	102,919	5,708,126	17,767	2,170,722	360,131	1,263,125	1,836,277	478,506
1890	81,454	6,949,417	16,550	1,936,073	315,931	1,274,347	1,572,396	509,998
1891	117,761	8,772,499	11,658	1,417,244	299,347	1,146,465	1,429,229	508,925
1892	107,179	7,748,949	11,063	1,354,027	329,427	1,385,146	1,555,142	499,615
1893	107,224	7,745,083	13,219	1,461,157	360,509	1,247,855	1,483,083	460,460
1894	86,057	6,499,597	8,734	945,660	233,361	832,666	1,756,763	318,692
1895	93,802	7,120,823	14,744	1,312,676	291,751	1,624,587	1,575,554	962,388
1896	104,451	7,082,542	21,852	2,113,095	391,490	2,151,283	1,799,658	1,164,750
1897	161,369	7,159,388	17,993	1,710,922	313,410	1,002,011	1,694,306	1,562,613
1898	213,010	8,723,292	14,349	1,497,444	351,789	1,272,077	1,529,897	1,120,622
1899	211,847	8,522,835	12,384	898,063	405,322	1,540,857	1,555,287	1,268,485
1900	205,524	9,080,776	10,053	1,166,981	459,944	1,894,012	1,806,966	1,406,339
1901	169,279	9,064,562	7,609	910,273	394,681	1,625,702	1,645,831	2,227,215
1902	184,473	10,663,819	12,687	1,457,173	348,443	1,483,526	1,796,878	1,703,184
1903	176,780	11,342,632	3,878	595,921	401,443	1,655,681	2,398,498	1,971,880
1904	157,417	10,424,671	2,395	401,607	364,053	1,545,117	2,147,958	2,083,975
1905	167,102	11,360,969	2,659	450,900	288,313	1,400,710	2,380,583	2,865,192
1906	176,030	11,656,829	2,794	524,620	244,262	1,172,340	2,464,337	3,528,766
1907*	162,141	10,932,539	2,115	440,178	254,665	1,302,824	2,636,979	2,678,179
1908	150,993	9,301,184	2,270	516,134	227,001	1,196,624	2,507,392	3,643,429
1909	162,945	10,771,366	2,028	367,256	118,896	569,364	2,503,411	4,064,754
1910	157,386	10,792,156	2,762	553,867	111,107	607,740	3,716,320	5,521,953
1911	124,923	8,537,473	2,781	601,286	46,597	286,837	4,277,744	4,657,338
1912	61,517	4,098,179	1,816	391,599	21,418	122,479	3,841,513	5,113,711
1913	44,296	2,237,135	2,156	529,015	13,760	81,253	5,166,139	7,275,839
1914	219,729	7,906,794	3,568	783,631	20,543	128,493	5,569,476	9,262,972
1915	185,903	9,267,534	10,414	1,842,367	42,832	286,612	2,756,823	7,729,920

*9 mois.

DOC. PARLEMENTAIRE No 10c

PROGRES DU CANADA—*Suite.*

—*Suite.*

PRODUITS CANADIENS.—*Suite.*

LEURS PRODUITS.

Provisions.						Laine.		Années fiscales.
Jambons et bacon.		Beurre.		Fromage.				
Quantité.	Valeur.	Quantité.	Valeur.	Quantité.	Valeur.	Quantité.	Valeur.	
Liv.	$	Liv.	$	Liv.	$	Liv.	$	
9,446,900	783,481	17,865,310	2,427,662	..	.....	1,605,635	444,195	1868
7,856,400	869,746	10,853,268	2,342,270	4,503,370	549,572	2,819,962	816,685	1869
17,524,300	1,553,323	12,260,887	2,353,570	5,827,782	674,486	2,442,692	770,299	1870
10,344,400	1,018.918	15,439,266	3,065,234	8,271,439	1,109,906	2,892,329	839,145	1871
12,543,900	999,156	19,068,448	3,612,679	16,424,025	1,840,284	.... .	1,371,738	1872
35,698,300	2,323,299	15,208,633	2,808,979	19,483.211	2,280,412	3,126,572	1,450,927	1873
18,069,400	1,587,463	12,233,046	2,620,305	24,050,982	5,523,201	2,764,796	983,846	1874
8,896,900	826,691	9,268,044	2,337,324	32,342,030	3,886,226	2,647,498	919,680	1875
8,059,300	839,105	12,250,066	2,540,894	35,024,090	3,751,268	2,907,229	933,601	1876
14,090,600	1,252,255	14,691,789	3,073,409	35,930,524	3,748,575	2,476,484	698,974	1877
5,688,224	477,932	13,006,626	2,382,237	38,054,294	3,997,521	2,445,893	707,319	1878
4,647,154	288,615	14,307,977	2,101,897	46,414,035	3,790,300	3,013,587	691,894	1879
9,572,342	533,998	18,535,362	3,058,069	40,368,678	3,893,366	3,619,181	920,923	1880
10,354,687	758,334	17,649,491	3,573,034	49,255,523	5,510,443	1,404,123	409,683	1881
9,829,624	1,071,858	15,161,839	2,936,156	50,807,049	5,500,868	1,053,305	246,657	1882
4,254,360	499,258	8,106,447	1,705,817	58,041,387	6,451,870	1,375,572	280,530	1883
8,117,970	793,802	8,075,537	1,612,481	69,755,423	7,251,989	1,501,031	310,060	1884
8,152,087	717,255	7,330,788	1,430,905	79,655,367	8,265,240	989,925	196,178	1885
8,566,490	653,852	4,668,741	832,355	78,112,927	6,754,626	1,524,184	316,937	1886
11,425,942	906,390	5,485,509	979,126	73,604,448	7,108,978	1,416,238	317,250	1887
7,019,823	660,015	4,415,381	798,673	84,173,267	8,928,242	954,975	223,266	1888
4,066,682	381,293	1,780,765	331,958	88,534,837	8,915,684	1,015,001	217,600	1889
7,492,082	631,079	1,951,585	340,131	94,260,187	9,372,212	1,047,754	235,669	1890
7,554,237	628,469	3,768,101	602,175	106,202,140	9,508,800	1,108,286	245,503	1891
12,142,378	1,152,006	5,736,696	1,056,058	118,270,052	11,652,412	916,390	200,860	1892
18,504,347	1,970,518	7,036,013	1,296,814	113,946,365	13,407,470	1,168,834	228,311	1893
28,509,007	2,938,374	5,534,621	1,095,588	154,977,480	15,488,191	79,878	16,156	1894
40,134,026	3,806,709	3,650,258	697,476	146,004,650	14,253,002	5,463,161	1,049,459	1895
53,736,085	4,381,968	5,889,241	1,052,089	164,689,123	13,956,571	3,916,374	823,920	1896
69,128,452	5,843,619	11,453,351	2,089,173	164,220,699	14,676,239	7,740,177	1,427,959	1897
85,308,829	8,040,778	11,253,787	2,046,686	196,703,323	17,572,763	1,014,420	177,154	1898
116,652,927	10,416,478	20,139,195	3,700,873	189,827,839	16,776,765	90,038	14,420	1899
135,031,874	12,758,025	25,259,737	5,122,156	185,984,430	19,856,324	2,181,047	418,119	1900
105,549,505	11,778,446	16,335,528	3,295,663	195,926,397	20,696,951	1,043,673	186,540	1901
107,980,049	12,403,793	27,855,973	5,660,541	200,946,401	19,686,291	1,972,772	302,049	1902
141,956,909	15,906,334	34,128,944	6,954,618	229,099,925	24,712,943	2,527,150	382,879	1903
127,944,503	13,022,261	24,568,001	4,724,155	233,980,716	24,184,566	1,775,429	306,289	1904
119,700,813	12,515,959	31,764,303	5,930,379	215,733,259	20,300,500	1,971,501	418,575	1905
102,907,888	12,086,868	34,031,525	7,075,539	215,834,543	24,433,169	1,424,795	352,636	1906
77,210,080	9,222,122	18,078,508	4,011,609	178,141,567	22,006,584	1,229,309	330,685	1907
95,175,167	11,161,628	4,786,954	1,068,703	189,710,463	22,887,237	1,848,318	456,215	1908
75,461,577	8,835,444	6,326,355	1,521,436	164,907,139	20,384,666	1,080,824	202,176	1909
48,837,689	6,848,245	4,615,380	1,010,274	180.859,886	21,607,692	2,320,746	538,077	1910
59,874,525	8,526,432	3,142,682	744,288	181,895,724	20,739,507	1,196,924	257,776	1911
62,104,558	7,919,691	8,844,402	2,077,916	163,450,684	20,888,818	747,336	148,418	1912
38,688,844	5,673,514	828,323	223,578	155,216,392	20,697,144	976,606	193,500	1913
25,749,936	4,033,106	1,228,753	309,046	144,478,340	18,868,785	2,841,184	648,675	1914
94,760,293	14,464,742	2,724,913	639,625	137,601,661	19,213,501	5,659,970	1,359,741	1915

COMMERCE.

EXPORTATIONS DES

PRODUITS

Années fiscales.	Fruits.		Grain.					
	Pommes, vertes.		Total.		Avoine.		Blé.	
	Quantité.	Valeur.	Quantité.	Valeur.	Quantité.	Valeur.	Quantité.	Valeur.
	Barils.	$	Boiss.	$	Boiss.	$	Boiss.	$
1868	.....	.....	10,256,229	9,502,165	1,738,441	754,526	2,284,702	3,648,081
1869	.....	.....	10,293,092	9,592,834	762,620	361,749	3,809,208	3,183,383
1870	.....	.....	13,936,687	10,457,628	2,187,547	720,455	3,557,101	3,705,173
1871	.....	.....	8,343,827	6,702,022	42,386	231,227	1,748,977	1,981,917
1872	.....	.....	10,691,622	8,924,595	85,976	180,342	2,993,119	3,900,582
1873	.....	.....	11.241,143	10,595,699	629,467	217,028	4,379,741	6,023,876
1874	.....	.....	13,370,659	15,026,644	998,100	455,799	6,581,217	8,886,077
1875	.....	.....	15,771,545	14,576,368	2,989,839	1,446,795	4,383,022	4,959,736
1876	.....	.....	21,336,214	17,331,489	2,644,233	1,139,261	6,070,393	6,749,298
1877	.....	.....	13,675,658	10,240,211	2,970,284	1,247,120	2,393,155	2,742,383
1878	.....	.....	16,914,575	12,970,013	2,340,062	959,985	4,393,535	5,376,195
1879	.....	.....	17,790,274	14,344,901	2,373,290	804,325	6,610,724	6,274,640
1880	.....	.....	21,916,565	15,895,429	4,717,040	1,707,326	5,090,505	5,942,042
1881	.....	.....	19,479,764	14,427,478	2,926,532	1,191,873	2,523,673	2,593,820
1882	.....	.....	24,667,031	21,789,981	4,146,954	1,728,774	3,845,035	5,180,335
1883	.....	.....	19,344,515	15,782,392	1,024,053	460,821	5,867,458	5,881,488
1884	.....	.....	13,104,993	9,154,865	1,346,720	501,712	745,526	812,923
1885	238,936	602,260	17,020,744	10,851,662	2,359,002	893,513	2,340,956	1,966,287
1886	222,743	477,004	19,759,656	12,707,440	4,149,988	1,453,996	3,419,168	3,025,864
1887	402,141	852,890	21,506,256	13,469,500	2,048,240	653,837	5,631,726	4,745,138
1888	392,312	813,095	14,350,436	10,235,816	566,721	185,010	2,163,754	1,886,470
1889	771,970	1,528,449	13,134,048	8,962,599	337,185	130,632	490,905	471,121
1890	378,475	993,163	14,553,038	7,625,500	757,792	256,156	422,274	388,861
1891	450,836	1,389,714	10,760,018	7,434,935	260,569	129,917	2,108,216	1,583,084
1892	690,951	1,444,883	26,214,865	16,232,787	6,414,329	2,241,256	8,714,154	6,947,851
1893	1,187,665	2,731,223	22,973,571	13,834,277	7,273,906	2,553,910	9,271,885	7,060,033
1894	278,238	808,473	16,865,066	10,444,028	2,818,702	1,076,751	9,272,208	6,133,452
1895	853,268	1,821,463	14,521,437	8,766,259	926,975	320,458	8,825,689	5,359,109
1896	567,182	1,416,470	14,154,797	8,096,808	968,137	273,861	9,919,542	5,771,521
1897	1,664,470	2,502,968	21,257,147	10,612,085	6,546,881	1,655,130	7,855,274	5,544,197
1898	439,418	1,306,681	34,659,062	23,444,367	9,876,463	3,041,578	18,965,107	17,313,916
1899	1,075,068	2,621,352	24,883,662	13,785,370	10,312,992	3,268,388	10,305,470	7,784,487
1900	956,458	2,578,233	30,055,330	18,057,233	6,929,214	2,143,179	16,844,650	11,995,488
1901	678,651	1,482,927	25,578,118	14,233,639	8,155,063	2,490,521	9,739,758	6,871,939
1902	516,215	1,566,808	34,710,182	23,553,736	5,030,123	2,052,559	26,117,530	18,688,092
1903	1,000,528	2,758,724	43,582,277	29,224,421	7,593,177	2,583,151	32,985,745	24,566,703
1904	1,598,614	4,590,793	24,456,471	17,158,997	4,695,241	1,603,104	16,779,028	13,465,351
1905	1,037,148	2,627,467	19,748,265	15,125,417	2,367,499	862,040	14,700,315	12,386,743
1906	1,217,564	4,083,482	45,277,966	36,410,397	2,700,303	1,083,347	40,399,402	33,658,391
1907*	977,961	2,634,608	32,230,128	23,791,539	4,539,436	1,855,300	25,480,127	20,397,629
1908	1,629,130	4,822,594	53,948,622	45,562,994	7,123,291	3,171,509	43,654,668	40,004,723
1909	1,092,066	2,804,087	59,204,510	53,782,629	5,255,610	2,175,765	49,137,449	48,147,942
1910	1,064,477	4,417,926	56,866,513	56,750,571	3,401,730	1,566,612	49,741,350	52,609,351
1911	523,658	1,756,884	53,841,132	49,536,308	5,431,662	2,144,846	45,802,115	45,521,134
1912	1,664,165	5,104,107	76,000,661	68,427,932	8,880,675	3,819,642	64,466,286	62,590,563
1913	1,324,769	4,047,806	110,571,307	97,941,344	10,478,554	5,067,950	93,166,009	88,608,730
1914	947,382	3,465,475	168,929,380	138,129,261	34,996,664	13,379,849	120,426,579	117,719,217
1915	1,117,336	2,657,115	96,573,270	88,018,283	17,768,166	8,961,126	71,913,385	74,293,548

* 9 mois.

DOC. PARLEMENTAIRE No 10c

PROGRES DU CANADA—*Suite.*

—*Suite.*

PRODUITS CANADIENS—*Suite.*

AGRICOLES.

Produits du grain.		Foin.		Graines.		Légumes.		Années fiscales.
Farine de blé.				Trèfle et herbe.		Pommes de terre.		
Quantité.	Valeur.	Quantité.	Valeur.	Quantité.	Valeur.	Quantité.	Valeur.	
Barils	$	Tonneaux.	$	Boisseaux.	$	Boisseaux.	$	
.....	.....	7,859	70,621	.....	.....	.....	.....	1868
375,219	1,948,696	4,952	43,431	.....	.....	.....	.....	1869
382,177	2,302,149	8,819	65,216	.....	.....	.....	.....	1870
306,339	1,609,849	23,487	290,217	.....	.....	.....	.....	1871
453,144	2,671,914	50,827	690,033	.....	.....	.....	.....	1872
474,190	2,903,454	36,385	448,281	.....	.....	.....	.....	1873
540,317	3,194,672	26,725	293,210	.....	.....	.....	.....	1874
302,783	1,545,242	20,758	210,686	.....	.....	.....	.....	1875
415,504	2,178,389	33,520	321,533	.....	.....	231,451	85,326	1876
268,605	1,485,438	29,575	254,763	.....	.....	3,113,820	1,394,784	1877
476,431	2,739,466	17,269	163,628	.....	.....	1,062,229	361,134	1878
574,947	2,572,675	11,704	105,643	.....	.....	2,654,422	1,261,389	1879
544,591	2,930,955	64,444	484,967	.....	.....	1,423,415	459,668	1880
439,728	2,173,108	168,381	1,813,208	.....	.....	2,295,307	830,218	1881
469,739	2,748,988	90,647	915,691	.....	.....	3,800,162	2,268,769	1882
489,046	2,515,955	93,740	902,105	.....	.....	2,424,979	1,048,954	1883
197,389	1,025,995	108,461	913,057	.....	.....	753,435	231,716	1884
123,777	556,530	134,939	1,270,525	.....	.....	660,715	234,812	1885
386,099	1,744,969	93,944	1,001,336	.....	.....	2,222,927	492,702	1886
520,213	2,322,144	76,843	743,396	.....	.....	1,568,671	439,206	1887
350,115	1,580,019	93,269	903,329	.....	.....	2,694,730	1,050,495	1888
131,181	646,068	91,480	934,082	.....	164,347	975,851	287,763	1889
115,099	521,383	115,162	1,068,554	.....	176,212	1,458,797	495,745	1890
296,784	1,388,578	65,083	559,489	.....	318,203	3,668,725	1,693,671	1891
380,996	1,784,413	84,926	800,533	.....	455,515	586,196	295,421	1892
410,185	1,741,028	151,881	1,452,872	.....	221,917	1,112,838	421,958	1893
428,610	1,699,467	276,806	2,601,188	78,253	530,815	1,097,576	397,992	1894
222,975	839,112	199,072	1,539,691	164,670	823,059	1,379,042	527,379	1895
186,716	718,433	214,640	1,976,431	98,018	411,854	596,635	227,606	1896
421,758	1,540,851	113,754	999,238	84,968	359,643	770,330	246,107	1897
1,249,438	5,425,760	37,091	377,844	111,118	405,623	1,450,078	633,927	1898
792,536	3,105,288	62,428	411,631	196,828	722,130	651,235	315,477	1899
763,162	2,791,885	175,416	1,414,109	102,878	317,268	680,520	330,231	1900
1,118,700	4,015,226	252,977	2,097,882	134,594	590,563	887,409	364,387	1901
1,086,648	3,968,850	434,585	4,413,411	300,590	1,289,871	1,330,452	688,281	1902
1,287,766	4,699,143	450,053	3,595,665	178,820	914,923	660,967	386,748	1903
1,587,600	6,129,226	219,874	1,897,730	332,337	1,414,964	2,106,520	1,172,137	1904
1,321,469	5,877,607	151,563	1,261,210	178,290	587,426	713,564	392,052	1905
1,532,014	6,179,825	206,714	1,529,941	255,310	1,452,670	1,259,169	655,904	1906
1,092,123	4,095,207	112,778	1,034,948	141,345	505,501	525,283	377,160	1907*
1,962,740	8,454,954	63,472	725,808	208,322	944,979	707,037	506,318	1908
1,738,038	7,991,413	55,884	643,779	113,447	577,012	1,560,632	919,189	1909
3,064,028	14,859,854	191,098	1,805,849	181,642	923,023	1,923,595	1,133,267	1910
3,049,046	13,854,790	326,132	2,723,291	289,704	1,869,973	994,348	622,592	1911
3,738,836	16,034,064	784,864	6,373,590	205,223	1,045,550	774,726	573,810	1912
4,478,043	19,970,689	394,208	3,950,058	186,770	863,326	1,019,716	749,363	1913
4,832,183	20,581,079	191,515	1,787,050	229,474	1,201,038	1,980,844	1,127,541	1914
4,952,337	24,610,946	131,875	2,232,558	118,541	444,323	1,192,258	696,783	1915

RAPPORT STATISTIQUE DU

COMMERCE

EXPORTATIONS DES

MANUFAC

Années fiscales.	Instruments agricoles.	Voitures, bicycles, etc.	Corde, câble et ficelle.	Cotonnades.	Drogues, teintures, produits chimiques, etc.	Fournitures de maisons.	Fer et acier.	Cuir et cuir ouvré.
	$	$	$	$	$	$	$	$
1868	.... ..	21,952	.....	3,000	205,600	.....	466,420	112,094
1869	....	25,157	.....	16,182	186,750	. ...	401,770	214,074
1870	....	24,841	.....	12,905	154,936	.....	592,326	310,702
1871	.....	25,577	....	3,704	83,327	.....	766,111	173,961
1872	.....	26,912	....	5,908	117,823	....	1,081,430	165,167
1873	.....	25,262	.....	9,376	106,264	.....	1,492,306	314,603
1874	.....	20,050	.. ..	5,037	95,717	.....	909,171	345,254
1895	.....	14,203	.....	2,245	230,229	.. ..	727,105	527,348
1876	.....	17,945	....	6,980	379,258	.....	658,268	1,098,926
1877	.....	14,432	18,189	5,679	172,803	.....	546,266	720,055
1878	86,001	58,409	21,076	2,371	193,831	.....	546,313	821,777
1879	79,911	43,984	23,279	1,418	110,188	. ...	446,602	465,351
1880	59,128	40,480	14,084	4,170	171,906	.....	719,163	585,526
1881	31,269	46,442	12,031	1,540	190,147	....	643,107	528,361
1882	46,142	32,056	11,506	1,372	235,714	... .	664,312	552,338
1883	16,766	21,714	11,355	11,565	305,418	..... .	561,624	494,283
1884	17,252	21,756	14,593	10,931	361,156	. .. .	465,935	518,742
1885	22,640	17,765	44,279	37,191	203,211	.....	296,122	513,380
1886	16,658	22,369	24,763	20,632	167,017	.....	276,098	358,590
1887	48,060	18,540	26,410	10,146	136,077	....	347,425	581,751
1888	155,219	17,690	45,552	75,173	158,403	....	423,488	456,316
1889	321,341	27,252	33,413	148,733	159,039	.. ..	296,719	817,375
1890	367,198	17,457	21,977	108,822	229,799	818,001	294,728	879,401
1891	252,620	26,105	34,995	159,954	260,052	1,032,853	257,471	950,456
1892	402,778	41,443	20,090	322,711	232,617	1,166,059	243,857	1,128,847
1893	462,253	46,500	18,486	371,477	196,026	1,283,264	316,454	1,002,729
1894	465,682	79,547	13,695	549,758	200,293	964,000	295,924	1,704,936
1895	663,718	54,153	45,149	546,168	223,440	991,735	308,711	1,367,064
1896	593,464	97,241	124,947	766,812	265,124	1,237,293	506,946	1,995,075
1897	761,842	371,050	109,673	915,327	197,377	945,855	522,988	1,541,732
1898	1,443,140	447,659	146,487	517,635	205,159	907,989	606,082	1,608,352
1899	1,863,468	307,450	134,522	413,571	247,928	992,813	706,411	1,681,283
1900	1,692,155	236,984	176,716	414,259	316,366	1,095,536	1,425,163	1,871,630
1901	1,742,946	458,097	157,087	504,500	429,334	1,166,533	1,432,661	2,423,075
1902	1,814,730	480,739	250,397	903,595	621,137	1,538,186	2,460,781	2,301,663
1903	2,284,904	251,640	152,226	602,604	689,634	1,326,775	3,263,940	2,365,638
1904	2,556,834	377,542	517,072	569,281	765,525	1,259,291	1,991,821	2,406,033
1905	2,313,620	246,796	344,024	1,103,789	898,891	1,329,030	1,123,354	2,344,609
1906*	2,497,601	288,175	490,464	1,278,324	1,242,387	1,646,810	1,597,306	2,417,283
1907	2,489,330	282,819	172,345	393,301	941,808	1,205,585	1,109,746	1,499,833
1908	3,358,785	537,405	1,134,343	378,960	1,284,130	1,907,288	1,670,671	2,163,177
1909	3,607,135	388,985	1,310,748	325,720	1,274,500	1,756,440	2,489,987	2,369.557
1910	4,319,385	649,790	801,944	314,496	1,675,393	2,274,005	2,487,890	1,379,581
1911	5,903,199	1,151,192	860,487	167,867	1,906,603	1,962,627	2,671,927	1,998,955
1912	5,698,537	1,975,187	1,021,913	177,664	1,638,914	1,903,290	2,336,231	1,850,462
1913	6,152,559	2,623,730	900,310	77,558	1,785,095	2,212,633	3,084,565	1,423,583
1914	7,219,520	4,014,573	513,657	130,196	1,719,132	2,841,408	3,757,438	3,213,941
1915	2,802,096	3,497,770	1,124,201	506,907	3,529,778	3,681,709	11,407,169	10,807,28

* 9 mois.

DOC. PARLEMENTAIRE No 10c

PROGRES DU CANADA—*Suite.*

—*Fin.*

PRODUITS CANADIENS—*Fin.*

TURES.

Liqueurs.		Instruments de musique.	Tourteaux oléagineux	Navires.		Bois ouvré.		Années fiscales.
Quantité.	Valeur.			Quantité.	Valeur.	Total.	Pulpe de bois.	
Gàlls.	$	$	$	Tonnes.	$	$	$	
105,359	59,845	5,529	37,051	22,722	837,592	71,493	.....	1868
178,665	107,027	7,612	60,615	27,000	1,080,000	65,037	.....	1869
189,067	137,758	8,902	42,802	18,127	725,080	86,532	.....	1870
260,388	190,855	5,610	25,713	14,688	558,144	124,179	.....	1871
396,466	241,573	7,604	67,787	7,911	332,262	152,463	.....	1872
298,953	174,206	8,478	63,938	15,658	782,900	98,617	.....	1873
271,678	120,037	3,751	59,632	14,485	796,675	70,567	.....	1874
196,564	116,819	7,196	56,532	15,789	789,450	107,563	.....	1875
111,962	69,966	11,163	47,766	64,134	2,189,270	196,186	.....	1876
292,939	183,421	20,851	64,984	46,329	1,576,244	297,454	.....	1877
250,923	169,334	22,075	69,762	35,039	1,218,145	309,193	.....	1878
159,523	99,206	24,175	44,572	19,318	529,824	300,818	.....	1879
70,029	34,444	37,320	21,819	16,208	464,327	409,738	.....	1880
64,873	27,353	31,225	39,474	16,808	348,018	414,324	.....	1881
54,869	27,976	91,034	38,288	16,161	402,311	500,894	.....	1882
35,522	22,865	48,769	20,855	23,896	506,538	540,875	.....	1883
28,841	15,485	98,089	6,947	17,368	416,756	621,695	.....	1884
16,141	13,172	144,505	23,127	13,177	246,277	685,999	.....	1885
15,227	14,127	162,754	50,347	14,343	266,363	637,591	.....	1886
9,101	10,886	207,339	86,973	9,263	143,772	573,212	.....	1887
10,049	17,210	271,424	75,374	14,479	289,969	652,700	.....	1888
14,990	20,687	316,568	63,102	16,173	266,817	696,958	.....	1889
32,971	36,325	329,855	42,362	22,844	442,781	870,466	168,180	1890
58,283	65,021	401,553	118,167	15,143	280,474	1,024,448	280,619	1891
197,772	119,319	396,193	187,086	36,399	506,747	1,086,423	355,303	1892
109,932	166,050	309,300	336,714	31,317	363,916	1,280,990	455,893	1893
118,194	196,441	265,508	205,561	21,960	243,429	1,348,199	547,217	1894
144,577	341,597	297,882	94,224	16,567	172,563	1,289,622	590,874	1895
166,085	386,016	342,232	121,424	12,203	99,392	1,555,108	675,777	1896
171,789	457,534	399,725	195,039	9,158	105,164	1,652,317	741,959	1897
108,211	271,020	359,085	198,875	17,210	191,069	2,372,039	1,210,421	1898
131,044	344,989	459,661	143,861	7,419	92,181	2,819,708	1,274,276	1899
154,580	406,156	507,983	224,162	13,164	198,468	3,127,242	1,816,016	1900
166,249	411,645	545,615	183,159	4,390	65,768	2,962,688	1,937,207	1901
274,583	398,236	465,818	205,793	4,285	76,583	3,189,843	2,046,398	1902
321,643	540,620	418,570	289,945	3,040	50,307	4,473,952	3,150,943	1903
417,690	636,619	352,709	286,254	6,480	50,165	3,633,223	2,409,074	1904
528,641	706,665	289,792	101,641	1,884	56,313	4,417,038	3,399,158	1905
495,648	1,055,795	281,799	289,571	3,749	30,370	4,612,917	3,478,150	1906
549,377	997,436	234,374	333,225	2,035	56,160	3,609,937	2,984,945	1907*
656,286	1,404,259	277,558	622,091	1,149	24,800	4,997,795	4,037,852	1908
639,484	1,127,482	224,370	569,995	3,244	150,700	5,081,221	4,306,929	1909
628,709	1,168,952	216,134	625,381	1,108	58,470	6,094,844	5,204,597	1910
818,952	1,197,414	226,362	540,119	1,039	55,185	6,661,306	5,715,532	1911
789,061	1,166,027	279,976	659,431	1,908	56,000	6,022,817	5,094,305	1912
1,178,886	1,348,646	254,012	1,074,701	2,825	107,850	6,426,273	5,509,544	1913
815,915	1,306,466	282,707	832,394	6,080	128,493	7,245,211	6,364,824	1514
798,331	1,101,613	225,575	392,330	14,303	448,900	10,075,952	9,266,161	1915

TABLEAU

TABLEAU indiquant le nombre et le tonnage des navires de long cours qui

NATIONALITÉ.	1913.							
	Arrivés.		Partis.		Totaux.		Arrivés.	
	Nombre de navires.	Tonnage enregistré.	Nombre de navires.	Tonnage enregistré.	Nombre de navires.	Tonnage enregistré.	Nombre de navires.	Tonnage enregistré.
Canadienne	5,670	2,080,296	6,140	2,450,539	11,810	4,530,835	6,138	2,294,424
Britannique	3,935	7,733,894	3,372	6,162,459	7,307	13,896,353	4,063	8,294,285
Argentine	1	2,029	1	2,027	2	4,056	.....	.....
Autrichienne	4	7,059	4	10,793	8	17,852	13	74,131
Belge	2	2,361	3	3,699	5	6,060	4	12,746
Chilienne	6	9,118	3	5,202	9	14,320	3	5,815
Chinoise	.....	.....	.....	.....	.....	.....	.....	.....
Cubaine	.....	.....	.....	.....	.....	.....	.....	.....
Danoise	48	61,402	49	66,331	97	127,733	52	64,919
Hollandaise	37	112,044	23	68,368	60	180,412	36	146,364
Française	247	97,805	251	74,971	498	172,776	222	95,609
Allemande	64	188,249	71	187,978	135	376,227	85	304,920
Grec	.....	.....	.....	.....	.....	.....	.....	.....
Italienne	10	13,108	14	19,474	24	32,582	15	54,568
Japonaise	110	408,520	109	405,867	219	814,387	111	414,466
Mexicaine	.....	.....	.....	.....	.....	.....	1	1,877
Norvégienne	486	817,604	501	832,576	987	1,650,180	513	819,656
Panama	.....	.....	.....	.....	.....	.....	1	192
Péruvienne	.....	.....	1	384	1	384	.....	.....
Portugaise	.....	.....	.....	.....	.....	.....	.....	.....
Russe	24	73,386	23	74,062	47	147,448	37	101,834
Espagnole	3	6,084	2	4,327	5	10,411	.....	.....
Suédoise	2	2,334	4	6,656	6	8,990	8	16,476
Etats-Unis	7,438	1,959,900	7,008	2,280,192	14,446	4,240,092	7,018	2,280,111
Uruguayenne	.....	.....	.....	.....	.....	.....	.....	.....
Totaux	18,087	13,575,193	17,579	12,655.905	35,666	26,231,098	18,320	14,982,393

DOC. PARLEMENTAIRE No 10c

DU TONNAGE.

sont arrivés dans les ports canadiens et en sont partis en 1913, 1914 et 1915.

1914.				1915.					
Partis.		Totaux.		Arrivés.		Partis.		Totaux.	
Nombre de navires.	Tonnage enregistré.	Nombre de navires.	Tonnage enregistré.	Nombre de navires.	Tonnage enregistré.	Nombre de navires.	Tonnage enregistré.	Nombre de navires.	Tonnage enregistré.
6,648	2,866,375	12,786	5,160,799	5,892	1,934,724	6,011	2,070,287	11,903	4,005,011
3,355	7,417,564	7,418	15,711,849	3,526	7,464,766	3,423	6,466,325	6,949	13,931,091
.....	.....	.....	.....	1	1,933	1	1,933	2	3,866
10	46,435	23	120,566	7	20,933	6	18,622	13	39,555
2	9,605	6	22,351	2	11,599	10	21,998	12	33,597
2	3,765	5	9,580	.....	.....	.....	.....	.....	.....
.....	.....	.....	.....	.....	.....	1	3,179	1	3,179
.....	.....	.....	.....	1	1,139	.....	.....	1	1,139
43	54,345	95	119,264	65	90,056	53	73,333	118	163,389
27	121,338	63	267,702	18	67,452	8	26,543	26	93,995
227	88,440	449	184,049	173	62,192	179	61,484	352	123,676
72	262,623	157	567,543	28	92,331	28	91,274	56	183,605
.....	.....	.....	.....	2	5,533	2	5,533	4	11,066
14	48,294	29	102,772	11	19,085	8	12,800	19	31,885
108	406,360	219	820,826	120	454,401	120	453,320	240	907,721
.....	.....	1	1,877	1	1,193	1	1,193	2	2,386
520	839,504	1,033	1,659,160	437	669,278	469	703,968	906	1,373,246
.....	.....	1	192	1	199	.....	.....	1	199
1	2,087	1	2,087	.....	.....	.....	.....	.....	.....
1	249	1	249	.....	.....	1	25	1	25
36	105,422	73	207,256	28	73,534	31	87,152	59	160,686
1	388	1	388	5	11,636	5	11,636	10	23,272
8	11,203	16	27,679	9	15,259	15	23,093	24	38,352
6,626	2,302,186	13,638	4,582,297	6,854	2,135,412	6,357	2,135,645	13,211	4,271,057
.....	.....	.....	.....	1	289	1	299	2	588
17,695	14,586,093	36,015	29,568,486	17,182	13,132,944	16,730	12,269,642	33,912	25,402,586

TABLEAU indiquant le nombre et le tonnage des navires de long cours britanniques dans les ports canadiens et en sont

NATIONALITÉ.	1913.							
	Arrivés.		Partis.		Totaux.		Arrivés.	
	Nombre de navires.	Tonnage enregistré.	Nombre de navires.	Tonnage enregistré.	Nombre de navires.	Tonnage enregistré.	Nombre de navires.	Tonnage enregistré.
Britannique et canadien—								
A vapeur	6,283	9,372,500	5,849	8,127,583	12,132	17,500,083	6,986	10,212,057
A voiles	3,322	441,690	3,663	485,415	6,985	927,105	3,215	376,652
Totaux	9,605	9,814,190	9,512	8,612,998	19,117	18,427,188	10,201	10,588,709
Etrangers—								
A vapeur	5,355	3,198,081	4,774	3,453,620	10,129	6,651,701	5,540	3,956,500
A voiles	3,127	562,922	3,293	589,287	6,420	1,152,209	2,579	437,184
Totaux	8,482	3,761,003	8,067	4,042,907	16,549	7,803,910	8,119	4,393,684
Totaux—								
A vapeur	11,638	12,570,581	10,623	11,581,203	22,261	24,151,784	12,526	14,168,557
A voiles	6,449	1,004,612	6,956	1,074,702	13,405	2,079,314	5,794	813,836
Totaux	18,087	13,575,193	17,579	12,655,905	35,666	26,231,098	18,320	14,982,393

(y compris canadiens) et étrangers (à vapeur et à voiles) qui sont arrivés partis en 1913, 1914 et 1915.

1914.				1915.					
Partis.		Totaux.		Arrivés.		Partis.		Totaux.	
Nombre de navires.	Tonnage enregistré.	Nombre de navires.	Tonnage enregistré.	Nombre de navires.	Tonnage enregistré.	Nombre de navires.	Tonnage enregistré.	Nombre de navires.	Tonnage enregistré.
6,513	9,866,300	13,499	20,078,357	6,268	9,026,906	6,072	8,223,811	12,340	17,250,717
3,490	417,639	6,705	794,291	3,150	372,584	3,362	312,801	6,512	685,385
10,003	10,283,939	20,204	20,872,648	9,418	9,399,490	9,434	8,536,612	18,852	17,936,102
4,964	3,796,123	10,504	7,752,623	5,076	3,297,925	4,617	3,321,706	9,693	6,619,631
2,728	506,031	5,307	943,215	2,688	435,529	2,679	411,324	5,367	846,853
7,692	4,302,154	15,811	8,695,838	7,764	3,733,454	7,296	3,733,030	15,060	7,466,484
11,477	13,662,423	24,003	27,830,980	11,344	12,324,831	10,689	11,545,517	22,033	23,870,348
6,218	923,670	12,012	1,737,506	5,838	808,113	6,041	724,125	11,879	1,532,238
17,695	14,586,093	36,015	29,568,486	17,182	13,132,944	16,730	12,267,642	33,912	25,402,586

TABLEAU indiquant le nombre et le tonnage des navires de long cours, les navires Etats-Unis, et les navires employés dans le cabotage, qui sont arrivés dans les

Années fiscales.	NAVIRES DE LONG COURS.				NAVIRES (EXCEPTÉ LES TRAVERSIERS) NAVIGUANT DANS LES EAUX INTÉR.				NAVIRES EMPLOYÉS	
	Arrivés.		Partis.		Arrivés.		Partis.		Arrivés.	
	Nav.	Ton'x.	Nav.	Ton'x.	Nav.	Ton'x.	Nav.	Ton'x.	Nav.	Ton'x.
1868	8,038	2,104,009	7,978	2,215,312	20,855	4,399,850	19,259	4,263,654		
1869	9,654	2,459,083	9,597	2,537,482	16,988	2,774,836	17,061	2,689,643		
1870	9,567	2,608,519	8,948	2,476,354	17,866	3,187,596	18,804	3,143,391	Pas de rapports dans le cabotage	
1871	10,353	2,521,573	9,575	2,594,460	21,197	4,055,198	20,512	3,954,797		
1872	10,358	2,989,793	9,898	2,956,911	17,436	3,582,148	16,233	3,279,308		
1873	11,089	3,032,746	10,508	3,052,789	18,960	2,994,434	17,492	2,669,028		
1874	9,282	3,077,987	8,471	2,975,374	16,546	2,805,789	15,466	2,542,707		
1875	7,881	2,521,134	7,724	2,808,074	14,076	2,176,529	13,131	2,021,718		
1876	8,414	2,972,459	8,349	2,938,305	13,908	2,108,364	12,676	1,892,071	31,302	5,167,528
1877	8,808	3,295,987	8,952	3,348,835	15,267	2,363,244	13,686	2,083,178	32,048	4,472,628
1878	8,836	3,341,465	8,680	3,342,919	15,844	2,814,816	14,667	2,555,690	30,814	5,475,733
1879	8,576	3,049,521	8,425	3,039,029	16,268	2,889,510	14,572	2,668,752	30,850	6,118,702
1880	9,307	3,487,735	9,063	3,298,979	17,441	3,707,885	17,065	3,083,246	36,126	7,162,257
1881	10,444	4,032,946	10,320	4,071,391	16,804	2,934,503	15,985	2,763,592	37,429	7,664,863
1882	10,638	3,933,152	10,500	4,003,410	17,450	2,650,835	17,032	2,792,485	37,996	7,515,476
1883	10,781	4,004,357	10,727	3,968,420	17,012	2,987,557	16,310	2,810,401	38,244	8,056,736
1884	11,160	4,250,665	11,183	4,233,636	16,768	3,084,924	16,045	2,789,801	40,300	8,114,637
1885	10,639	3,800,664	10,553	3,843,951	14,842	3,403,823	15,117	3,036,274	41,879	8,314,898
1886	10,603	4,026,415	10,768	4,018,156	15,284	3,022,069	15,673	2,902,592	44,850	8,538,602
1887	13,203	4,236,765	12,947	4,125,671	15,854	2,909,147	15,931	2,819,415	48,733	9,138,456
1888	15,675	4,623,506	15,132	4,574,297	16,595	3,039,985	16,901	2,979,520	50,929	9,789,806
1889	14,155	4,611,392	14,389	4,685,209	18,406	3,365,103	18,107	3,392,517	52,927	10,219,856
1890	15,722	5,215,476	15,402	5,112,809	20,608	4,067,921	20,693	4,049,894	60,550	11,690,636
1891	15,548	5,273,935	15,773	5,421,261	19,000	4,098,434	19,008	4,009,018	64,178	12,835,774
1892	15,672	5,475,999	15,289	5,276,975	17,058	4,081,605	17,324	3,857,866	62,606	12,935,782
1893	13,691	5,371,618	13,856	5,236,993	17,952	4,136,484	17,682	3,794,439	60,524	12,794,532
1894	14,297	5,775,810	14,043	5,504,726	18,306	4,864,029	19,360	4,208,516	60,421	13,876,293
1895	14,158	5,575,657	13,718	5,401,172	16,539	4,222,713	15,874	3,901,421	60,308	13,234,015
1896	15,291	5,895,360	14,511	5,563,464	18,135	5,323,260	17,047	5,088,389	63,215	14,049,916
1897	13,701	6,091,433	13,393	5,919,547	16,694	4,716,845	16,601	6,646,108	63,989	14,439,736
1898	14,190	6,365,802	13,597	6,219,683	18,777	5,951,705	17,483	6,208,926	73,211	15,471,070
1899	13,909	6,733,151	13,212	6,503,903	20,163	5,986,132	19,533	6,196,924	71,377	15,929,325
1900	14,607	7,262,721	13,939	6,912,400	21,699	6,438,924	21,195	6,300,050	73,505	17,245,694
1901	13,752	7,514,732	12,953	7,028,330	20,814	5,720,575	20,313	5,766,171	71,804	17,927,959
1902	15,339	7,603,034	14,967	7,128,454	23,585	7,595,741	23,822	7,698,175	81,243	21,245,649
1903	14,278	8,050,516	14,054	7,790,659	30,819	9,107,386	30,575	8,706,482	83,251	23,285,070
1904	14,985	8,143,856	15,059	7,682,849	21,110	8,122,839	20,516	7,252,661	79,331	23,412,880
1905	13,926	7,993,770	13,871	7,594,685	20,760	7,970,290	21,433	8,719,075	77,290	22,655,604
1906	15,282	8,895,353	14,534	7,948,076	22,646	9,352,653	22,525	8,536,090	78,584	23,543,604
1907*	10,674	7,121,468	9,801	6,783,406	20,060	8,603,411	19,870	8,087,606	54,457	16,415,831
1908	15,087	10,189,275	14,717	9,301,996	22,322	9,712,052	23,486	10,371,708	81,012	26,734,746
1909	15,140	10,264,187	15,042	9,501,689	21,774	10,626,876	21,763	10,308,851	81,705	27,645,022
1910	15,008	10,950,600	14,776	9,853,713	22,919	12,084,359	23,362	11,679,319	88,706	29,912,254
1911	15,235	11,919,339	14,709	10,377,847	23,820	13,286,102	23,668	11,846,257	93,402	34,280,669
1912	16,642	12,768,191	16,224	11,821,414	23,235	14,496,915	24,013	13,886,607	91,182	34,975,676
1913	18,087	13,575,193	17,579	12,655,905	30,814	16,147,103	30,754	15,471,582	92,027	37,872,917
1914	18,320	14,982,393	17,695	14,586,093	28,316	16,206,290	29,156	16,144,707	93,961	41,478,401
1915	17,182	13,132,944	16,730	12,269,642	25,468	14,173,926	25,563	14,027,641	89,654	38,050,552

*9 mois.

DOC. PARLEMENTAIRE No 10c

(excepté les traversiers) naviguant sur les lacs et les rivières, entre le Canada et les ports canadiens et en sont partis, pendant les exercices de 1868 à 1915, inclusivement.

DANS LE CABOTAGE.		RÉCAPITULATION—TOTAL, NAVIRES ARRIVÉS ET PARTIS.						Années fiscales.
Arrivés.		Partis.		Arrivés.		Totaux.		
Nav.	Ton'x.	Nav.	Ton'x.	Nav.	Ton'x.	Nav.	Ton'x.	
		28,893	6,503,859	27,237	6,478,966	56,130	12,982,825	1868
		26,642	5,233,919	26,658	5,227,125	53,300	10,461,044	1869
des navires employés avant 1876.		27,433	5,796,115	27,752	5,619,745	55,185	11,415,860	1870
		31,550	6,576,771	30,087	6,549,257	61,637	13,126,028	1871
		27,794	6,571,941	26,131	6,236,219	53,925	12,808,160	1872
		30,049	6,027,180	28,000	5,721,817	58,049	11,748,997	1873
		25,828	5,883,776	23,937	5,516,081	49,765	11,399,857	1874
		21,957	4,697,663	20,855	4,829,792	42,812	9,527,455	1875
30,273	5,133,411	53,624	10,248,351	51,298	9,963,787	104,922	20,212,138	1876
30,776	4,496,234	56,123	10,131,859	53,414	9,928,247	109,537	20,060,106	1877
30,232	5,571,928	55,494	11,632,014	53,579	11,470,537	109,073	23,102,551	1878
29,663	5,947,981	55,694	12,057,733	52,660	11,655,762	108,354	23,713,495	1879
34,367	6,890,756	62,874	14,357,877	60,495	13,272,981	123,369	27,630,858	1880
36,308	7,451,903	64,677	14,632,312	62,613	14,286,886	127,290	28,919,198	1881
37,770	7,275,588	66,084	14,099,463	65,302	14,071,483	131,386	28,170,946	1882
36,916	7,626,830	66,037	15,048,650	63,953	14,405,651	129,990	29,454,301	1883
39,070	7,359,070	68,228	15,450,226	66,298	14,382,507	134,526	29,832,733	1884
40,269	7,629,524	67,360	15,519,385	65,939	14,509,749	133,299	30,029,134	1885
44,210	7,829,772	70,737	15,586,986	70,651	14,750,520	141,388	30,337,506	1886
47,454	8,375,221	77,790	16,284,368	76,332	15,320,307	154,122	31,604,675	1887
49,187	8,999,473	83,199	17,453,297	81,220	16,553,290	164,419	34,006,587	1888
51,120	9,614,721	85,488	18,196,351	83,616	17,692,447	169,104	35,888,798	1889
58,579	11,106,479	96,880	20,974,033	94,674	20,269,182	191,554	41,243,215	1890
61,386	12,150,356	98,726	22,208,143	96,167	21,580,635	194,893	43,788,778	1891
59,830	12,174,147	95,336	22,493,386	92,443	21,308,988	187,779	43,802,374	1892
57,739	11,784,591	92,167	22,302,634	89,277	20,816,023	181,444	43,118,657	1893
58,448	12,684,675	93,024	24,516,132	91,851	22,397,917	184,875	46,914,049	1894
58,221	12,239,419	91,005	23,032,385	87,813	21,542,012	178,818	44,574,397	1895
61,802	13,381,837	96,641	25,268,536	93,360	24,033,690	190,001	49,302,226	1896
60,135	12,828,243	94,384	25,248,014	90,129	25,393,898	184,513	50,641,912	1897
69,634	14,162,880	106,178	27,788,577	100,714	26,591,489	206,892	54,380,066	1898
67,992	14,625,106	105,449	28,648,608	100,737	27,325,933	206,186	55,974,541	1899
69,726	16,386,036	109,809	30,947,339	104,860	29,598,486	214,669	60,545,825	1900
69,102	16,516,837	106,370	31,163,266	102,368	29,311,338	208,738	60,474,694	1901
77,214	19,455,258	120,167	36,444,424	116,003	34,281,887	236,170	70,726,311	1902
79,513	21,705,288	128,348	40,442,972	124,142	38,202,429	252,490	78,645,401	1903
75,419	22,092,242	115,426	39,679,575	110,994	37,027,752	226,420	76,707,327	1904
73,423	21,721,657	111,976	38,619,664	108,727	38,035,417	220,703	76,655,081	1905
75,491	22,780,458	116,512	41,791,610	112,550	39,264,624	229,062	81,056,234	1906
55,538	15,275,589	85,191	32,140,710	85,209	30,146,601	170,400	62,287,311	1907*
74,225	23,795,089	118,421	46,636,073	112,428	43,468,793	230,849	90,104,866	1908
75,400	25,025,176	118,619	48,536,085	112,205	44,835,716	230,824	93,371,801	1909
82,607	26,838,674	126,633	52,947,213	120,745	48,371,706	247,378	101,318,919	1910
88,324	32,347,265	132,457	59,486,110	126,701	54,571,369	259,158	114,057,479	1911
85,121	31,291,986	131,059	62,240,782	125,358	57,000,007	256,417	119,240,789	1912
87,012	35,771,796	140,928	67,595,213	135,345	63,899,283	276,273	131,494,496	1913
87,691	36,878,408	140,597	72,667,084	134,542	67,609,208	275,139	140,276,292	1914
84,595	35,049,430	132,304	65,357,422	126,888	61,346,713	259,192	126,704,135	1915

TABLEAU indiquant le nombre et le tonnage des navires de long cours, les navires et les navires employés dans le cabotage, distinguant les navires britanniques des les exercices de 1868 à 1915, inclusivement.

Années fiscales.	NAVIRES DE LONG COURS.				NAVIRES (EXCEPTÉ LES TRAVERSIERS) NAVIGUANT DANS LES EAUX INTÉRIEURES.				NAVIRES EMPLOYÉS	
	Britanniques.		Étrangers.		Canadiens.		Américains.		Britanniques.	
	Navires	Ton'x.	Navires	Ton'x.	Navires	Ton'x.	Navires	Ton'x.	Navires	Ton'x.
1868	13,911	3,457,113	2,105	862,208	26,682	4,826,780	13,432	3,836,724		
1869	16,311	3,811,405	2,940	1,185,160	22,967	3,576,867	11.082	1,887,612		
1870	15,863	3,942,392	2,652	1,142,481	24,558	4,030,768	12,112	2,300,219		
1871	16,562	3,916,322	3,366	1,199,711	26,558	5,068,831	15,151	2,941,164	Pas de rapports dans le cabo	
1872	16,151	4,356,664	4,105	1,590,040	21,505	3,798,138	12,164	3,063,318		
1873	16,870	4,323,003	4,727	1,762,532	22,491	3,126,579	13,961	2,536,883		
1874	12,191	3,945,822	5,562	2,105,539	19,279	2,814,654	12,733	2,533,842		
1875	11,075	3,571,803	4,530	1,757,405	15,325	2,235,829	11,882	1,962,418		
1876	11,149	3,530,936	5,614	2.379,828	15,392	2.184,790	11,192	1,815,645	61,368	10,108,110
1877	11,918	4,113,610	5,842	2,531,212	15,431	2.207.832	13,522	2,238,590	62,591	8,835,438
1878	11,801	4,223,219	5,715	2,461,165	18,003	2,955,331	12,508	2,415,175	60,586	10,917,534
1879	11,914	3,891,754	5,087	2,196,796	18.122	3,314,829	12,718	2,243,433	60,199	11,944,800
1880	13,209	4,437,145	5,161	2.349,569	22,858	4,985,753	11,648	1.805.378	70.234	13,910,103
1881	14,810	5,391,617	5,954	2,712,720	20,592	4,029,027	12,197	1,669,068	73,361	14,945,907
1882	14,690	5,057,129	6,448	2,879,433	22,252	3,830,109	12 230	1 613,211	75,476	14,649,605
1883	14,694	4,887,237	6,814	3,085,540	20,041	3,950,692	13,281	1,847,266	74,821	15,498,012
1884	15.123	5,138,212	7,220	3,346,089	19,464	4,058,738	13,349	1,815,987	79,043	15,283,938
1885	13,731	4,596,208	7,461	3,048,407	18,926	4,849,856	11,033	1,590,241	81,920	15,806,832
1886	14,365	4,884,908	7,006	3,159,663	18,153	4,116,674	12,804	1,807,987	88,626	16,204,132
1887	15,580	4,971,728	10,570	3,390,708	18,059	3,931,523	13.726	1,797,039	94,654	17,105,233
1888	17,144	5.188,712	13.663	4,009,091	19,567	4,320,402	13,929	1,699,103	99,336	18,483,139
1889	16,326	4,932,673	12,218	4,363,928	21.543	5,036,438	14,970	1,721,182	103,102	19,517,766
1890	17,366	5,325,952	13,758	5,002,333	24,527	6,000,194	16,774	2,117,621	117,732	22,435,405
1891	17,148	5,314,544	14,173	5,380.652	22,002	5,724,339	16,006	2,383,113	124,067	24,442,627
1892	17,122	5,671,522	13,839	5,081,452	19,224	5,546,233	15,158	2,393,238	121,127	24,594,561
1893	16,693	5,970,840	10,854	4,637,771	19,612	5,108,226	16,022	2,822,697	116,927	25,267,129
1894	17.161	6,480,726	11.179	4.799,810	20,939	5,917,145	16,727	3,155,400	118,254	26,446,495
1895	16 124	6 048 248	11 752	4,928,581	16,866	5,196,811	15,547	2,927,323	117,202	25,205,133
1896	16,688	6,526,327	13,114	4,932.497	16,355	5,967,917	18,827	4 443 732	123,848	27,210,540
1897	14 953	7 281,607	12,136	4,729,373	14.171	4,913,143	19,124	6,449,810	123,502	27,117,121
1898	16,263	7 806,813	11,524	4,778,672	15,974	6,205.117	20,286	5,955,514	142,390	29,488,918
1899	15,773	8,517,913	11,348	4,719,141	20,536	7,417,067	19,160	4,765,989	138,613	30,318,178
1900	16,134	8,647,119	12,412	5,528,002	21,089	7,599,066	21,805	5,139,908	142,186	33,069,577
1901	14,225	8.369,671	12,480	6.173,391	20,301	6,862,951	20,826	4,623,795	138,302	33,310,477
1902	15,776	8,803,151	14,530	5,928,227	21,789	7,717,301	25,618	7,576,615	155,994	39,736,493
1903	15,929	9,839,356	12,403	6,001,819	20,252	8,397,372	41,142	9,416,496	159,829	43,432,106
1904	16,042	10,025,620	14,002	5,801,085	19,889	7,975,487	21,737	7 400,013	150,896	42,888,596
1905	15,893	10,304,486	11,904	5,283,969	18,450	8,777,613	23,743	7,911,752	148,124	42,801,236
1906	17,305	11,364,395	12,511	5,479,034	20,038	8,936,973	25,133	8,951,770	151,650	44,162,720
1907*	12,368	9,475,862	8,107	4,429,012	22,774	9,683,268	17,156	7,007,749	107,275	29,215,260
1908	16,918	12,936,175	12,886	6,555,096	18,233	9,111,186	27,575	10,972,574	151,873	47,356,413
1909	16,741	13,211,648	13,441	6,554,228	18,301	10,999,512	25,236	9,936,215	153,520	49,042,427
1910	16,637	14,537,070	13,147	6,267,243	17,778	12,182,173	28,503	11,581,505	169,174	54,026,825
1911	17,477	16,054,335	12,467	6,242,851	19,063	13,038,148	28,425	12,094,211	180,258	64,203,799
1912	17,732	17,961,092	15,134	6,628,513	16,983	13,451,820	30,265	14,931,702	174,721	63,808,071
1913	19,117	18,427,188	16,549	7,803,910	19,904	12,650,054	41,664	18,968,631	177,454	72,009,550
1914	20,204	20,872,648	15,811	8.695,838	17,448	11,865,322	40,024	20,485,675	180,049	76,610,306
1915	18,852	17,936,102	15,060	7,466,484	17,456	13,499,740	33,575	14,701,827	171,652	69,657,703

*9 mois.

DOC. PARLEMENTAIRE No 10c

(excepté les traversiers) naviguant sur les lacs et rivières entre le Canada et les Etats-Unis navires étrangers qui sont arrivés dans les ports canadiens et en sont partis pendant

DANS LE CABOTAGE.		RÉCAPITULATION—TOTAL, NAVIRES BRITANNIQUES ET ÉTRANGERS.						Années fiscales.
Etrangers.		Britanniques.		Etrangers.		Totaux.		
Navires.	Tonneaux.	Navires.	Tonneaux.	Navires.	Tonneaux.	Navires.	Tonneaux.	
		40,593	8,283,893	15,537	4,698,932	56,130	12,982,825	1868
		39,278	7,388,272	14,022	3,072,772	53,300	10,461,044	1869
		40,421	7,973,160	14,764	3,442,700	55,185	11,415,860	1870
des navires employés		43,120	8,985,153	18,517	4,140,875	61,637	13,126,028	1871
tage avant 1876.		37,656	8,154,802	16,269	4,653,358	53,925	12,808,160	1872
		39,361	7,449,582	18,688	4,299,415	58,049	11,748,997	1873
		31,470	6,760,476	18,295	4,639,381	49,765	11,399,857	1874
		26,400	5,807,632	16,412	3,719,823	42,812	9,527,455	1875
207	192,829	87,909	15,823,836	17,013	4,388,302	104,922	20,212,138	1876
233	133,424	89,940	15,156,880	19,597	4,903,226	109,537	20,060,106	1877
460	130,127	90,390	18,096,084	18,683	5,006,467	109,073	23,102,551	1878
314	121,883	90,235	19,151,383	18,119	4,562,112	108,354	23,713,495	1879
259	142,910	106,301	23,333,001	17,068	4,297,857	123,369	27,630,858	1880
376	170,859	108,763	24,366,551	18,527	4,552,647	127,290	28,919,198	1881
290	141,459	112,418	23,536,843	18,968	4,634,103	131,386	28,170,946	1882
339	185,554	109,556	24,335,941	20,434	5,118,360	129,990	29,454,301	1883
327	189,769	113,630	24,480,888	20,896	5,351,845	134,526	29,832,733	1884
228	137,590	114,577	25,252,896	18,722	4,776,238	133,299	30,029,134	1885
434	164,142	121,144	25,205,714	20,244	5,131,792	141,388	30,337,506	1886
1,533	408,444	128,293	26,008,484	25,829	5,596,191	154,122	31,604,675	1887
780	306,140	136,047	27,992,253	28,372	6,014,334	164,419	34,006,587	1888
945	316,811	140,971	29,486,877	28,133	6,401,921	169,104	35,888,798	1889
1,347	361,710	159,675	33,761,551	31,879	7,481,664	191,554	41,243,215	1890
1,497	543,503	163,217	35,481,510	31,676	8,307,268	194,893	43,788,778	1891
1,309	515,368	157,473	35,812,316	30,306	7,990,058	187,779	43,802,374	1892
1,336	311,994	153,232	35,346,195	28,212	7,772,462	181,444	43,118,657	1893
615	114,473	156,354	38,844,366	28,521	8,069,683	184,875	46,914,049	1894
1,327	268,301	150,192	36,450,192	28,626	8,124,205	178,818	44,574,397	1895
1,169	221,213	156,891	39,704,784	33,110	9,597,442	190,001	49,302,226	1896
622	150,858	152,631	39,311,871	31,882	11,330,041	184,513	50,641,912	1897
455	145,032	174,627	43,500,848	32,265	10,879,218	206,892	54,380,066	1898
756	236,253	174,922	46,253,158	31,264	9,721,383	206,186	55,974,541	1899
1,043	562,153	179,409	49,315,762	35,260	11,230,063	214,669	60,545,825	1900
2,604	1,134,319	172,828	48,543,099	35,910	11,931,505	208,738	60,474,604	1901
2,463	964,414	193,559	56,256,945	42,611	14,469,366	236,170	70,726,311	1902
2,935	1,558,252	196,010	61,668,834	56,480	16,976,567	252,490	78,645,401	1903
3,854	2,616,526	186,827	60,889,703	39,593	15,817,624	226,420	76,707,327	1904
2,589	1,576,025	182,467	61,883,335	38,236	14,771,746	220,703	76,655,081	1905
2,425	2,161,342	188,993	64,464,088	40,069	16,592,146	229,062	81,056,234	1906
2,720	2,476,160	142,417	48,374,390	27,983	13,912,921	170,400	62,287,311	1907*
3,864	3,173,422	187,024	69,403,774	43,825	20,701,092	230,849	90,104,866	1908
3,585	3,627,771	188,562	73,253,587	42,262	20,118,214	230,824	93,371,801	1909
2,139	2,724,103	203,589	80,746,068	43,789	20,572,851	247,378	101,318,919	1910
1,468	2,424,135	216,798	93,296,282	42,360	20,761,197	259,158	114,057,479	1911
1,582	2,459,591	209,436	95,220,983	46,981	24,019,806	256,417	119,240,789	1912
1,585	1,635,163	216,475	103,086,792	59,798	28,407,704	276,273	131,494,496	1913
1,603	1,746,503	217,701	109,348,276	57,438	30,928,016	275,139	140,276,292	1914
2,597	3,442,279	207,960	101,093,545	51,232	25,610,590	259,192	126,704,135	1915

TABLEAU indiquant le nombre et le tonnage des navires de long cours, les et les Etats-Unis et les navires employés dans le cabotage, distinguant les navires les exercices de 1868 à 1915, inclusivement.

Années fiscales.	NAVIRES DE LONG COURS.				NAVIRES (EXCEPTÉ LES TRAVERSIERS) NAVIGUANT DANS LES EAUX INTÉRIEURES.				NAVIRES EMPLOYÉS
	A vapeur.		A voiles.		A vapeur.		A voiles.		A vapeur.
	Navires	Tonneaux.	Navires	Tonneaux.	Navires	Tonneaux.	Navires	Tonneaux.	Navires	Tonneaux.
1868					17,282	6,385,444	22,832	2,278,060	
1869					13,165	3,342,142	20,884	2,122,337	
1870					14,356	3,944,028	22,314	2,386,959	
1871	Pas de rapports indiquant le nombre et le tonnage des navires de long cours, à vapeur et à voiles, arrivés à et partis de ports canadiens avant 1876.				16,862	5,262,574	24,847	2,747,421	Pas de rapports dans le cabo
1872					12,720	4,334,180	20,949	2,527,276	
1873					12,594	2,949,199	23,858	2,714,263	
1874					11,645	2,906,867	20,367	2,441,629	
1875					11,421	2,377,241	15,786	1,821,006	
1876	2,993	2,224,782	13,770	3,685,982	11,208	2,187,677	15,376	1,812,758	25,752	6,806,888
1877	3,267	2,604,875	14,493	4,039,947	13,297	2,492,425	15,656	1,953,997	27,395	6,311,298
1878	3,226	2,450,338	14,290	4,234,046	14,401	3,311,237	16,110	2,059,269	26,206	8,371,853
1879	3,170	2,497,847	13,831	3,590,703	14,978	3,658,574	15,862	1,899,688	27,997	9,691,465
1880	3,740	3,274,117	14,630	3,512,597	15,662	4,025,672	18,844	2,765,459	36,437	11,371,401
1881	4,247	4,003,230	16,517	4,101,107	14,337	3,230,701	18,452	2,467,394	34,094	11,823,947
1882	4,802	4,214,914	16,336	3,721,648	15,523	3,169,953	18,959	2,273,367	37,732	12,193,554
1883	5,169	4,232,475	16,339	3,740,302	16,102	3,469,962	17,220	2,327,996	34,553	12,376,598
1884	5,512	4,635,468	16,831	3,848,833	16,457	3,533,194	16,356	2,341,531	33,586	12,156,690
1885	6,085	4,504,861	15,107	3,139,754	15,787	4,402,323	14,172	2,037,774	34,773	12,788,672
1886	5,742	4,759,730	15,629	3,284,841	16,968	3,912,436	13,989	2,012,225	36,435	12,734,162
1887	5,841	4,679,178	20,309	3,683,258	17,983	3,795,834	13,802	1,932,728	36,805	13,163,840
1888	6,535	5,715,346	24,272	3,482,457	17,686	3,885,896	15,810	2,133,609	41,466	14,677,255
1889	6,910	6,040,934	21,634	3,255,667	20,798	4,551,436	15,715	2,206,184	42,336	15,635,515
1890	7,585	6,655,137	23,539	3,673,148	24,437	5,709,053	16,864	2,408,762	50,529	17,499,505
1891	8,410	7,074,399	22,911	3,620,797	23,049	5,859,280	14,959	2,248,172	58,047	19,651,689
1892	8,259	6,962,515	22,702	3,790,459	21,595	5,786,649	12,787	2,152,822	58,640	19,946,565
1893	7,818	6,961,144	19,729	3,647,467	23,570	5,939,407	12,064	1,991,516	59,032	19,863,455
1894	8,172	7,336,220	20,168	3,944,316	26,173	7,163,587	11,493	1,908,958	61,146	21,663,471
1895	9,239	7,553,813	18,637	3,423,016	22,934	6,437,329	9,479	1,686,805	60,375	20,864,874
1896	10,758	8,188,520	19,044	3,270,304	23,714	8,338,473	11,468	2,073,176	66,494	22,514,499
1897	9,780	8,727,480	17,314	3,283,500	22,615	9,403,884	10,680	1,959,069	64,102	21,977,406
1898	10,287	9,607,834	17,500	2,977,651	25,476	10,075,753	10,784	2,084,878	76,246	23,820,468
1899	10,424	10,487,724	16,697	2,749,330	29,492	10,176,221	10,204	2,006,835	75,313	24,315,689
1900	11,725	11,477,309	16,821	2,697,812	31,253	10,320,847	11,641	2,418,127	78,980	27,936,359
1901	12,489	11,973,396	14,216	2,569,666	31,691	9,452,953	9,436	2,033,793	81,128	28,119,533
1902	12,926	12,218,099	17,380	2,513,389	35,842	13,036,872	11,565	2,257,044	92,944	33,480,507
1903	12,413	13,343,733	15,919	2,497,442	49,253	15,079,589	12,141	2,734,279	101,700	38,277,444
1904	12,539	13,503,451	17,505	2,323,254	31,280	13,087,965	10,346	2,287,535	97,339	38,629,705
1905	12,143	13,308,267	15,654	2,280,188	30,347	13,799,225	11,846	2,890,140	95,587	38,036,744
1906	13,207	14,539,289	16,609	2,304,140	33,252	15,197,412	11,919	2,691,331	100,097	39,448,341
1907*	10,412	12,388,889	10,063	1,515,985	27,012	12,912,115	12,918	3,778,902	74,710	27,597,968
1908	15,076	17,500,837	14,728	1,990,434	32,851	17,320,500	12,957	2,763,260	104,527	42,856,730
1909	16,182	17,806,086	14,000	1,959,790	33,348	18,924,727	10,189	2,011,000	108,083	45,120,552
1910	15,849	18,771,366	13,935	2,032,947	33,574	21,275,553	12,707	2,488,125	121,031	47,222,053
1911	15,858	20,362,689	14,086	1,934,497	36,056	22,183,325	11,432	2,949,034	132,909	56,834,193
1912	18,199	22,744,691	14,667	1,844,914	35,957	26,018,767	11,291	2,364,755	132,994	57,589,486
1913	22,261	24,151,784	13,405	2,079,314	51,193	29,350,007	10,375	2,268,678	134,979	64,675,423
1914	24,003	27,830,980	12,012	1,737,506	48,135	30,321,560	9,337	2,029,437	139,442	70,753,453
1915	22,033	23,870,348	11,879	1,532,238	43,883	26,658,300	7,148	1,543,267	133,375	66,190,276

*9 mois.

navires (excepté les traversiers) naviguant sur les lacs et les rivières entre le Canada à vapeur des voiliers, qui sont arrivés dans les ports canadiens et en sont sortis pendant

DANS LE CABOTAGE.		RÉCAPITULATION—TOTAL, NAVIRES À VAPEUR ET À VOILES.						Années fiscales.
A voiles.		A vapeur.		A voiles.		Totaux.		
Navires.	Tonneaux.	Navires.	Tonneaux.	Navires.	Tonneaux.	Navires.	Tonneaux.	
		.....	.....	.....	.....	.....	.....	1868
		.....	.....	.....	.....	.....	.....	1869
		.....	.....	.....	.....	.....	.....	1870
des navires employés		.....	.....	.....	.....	.....	.....	1871
tage avant 1876		.....	.....	.....	.....	.....	.....	1872
		.....	.....	.....	.....	.....	.....	1873
		.....	.....	.....	.....	.....	.....	1874
		.....	.....	.....	.....	.....	.....	1875
35,823	3,494,051	39,953	11,219,347	64,969	8,992,791	104,922	20,212,138	1876
35,429	2,657,564	43,959	11,408,598	65,578	8,651,508	109,537	20,060,106	1877
34,840	2,675,808	43,833	14,133,428	65,240	8,969,123	109,073	23,102,551	1878
32,516	2,375,218	46,145	15,847,886	62,209	7,865,609	108,354	23,713,495	1879
34,056	2,681,612	55,839	18,671,190	67,530	8,959,668	123,369	27,630,858	1880
39,643	3,292,819	52,678	19,057,878	74,612	9,861,320	127,290	28,919,198	1881
38,034	2,597,510	58,057	19,578,421	73,329	8,592,525	131,386	28,170,946	1882
40,607	3,306,968	55,824	20,079,035	74,166	9,375,266	129,990	29,454,301	1883
45,784	3,317,017	55,555	20,325,352	78,971	9,507,381	134,526	29,832,733	1884
47,375	3,155,750	56,645	21,695,856	76,654	8,333,278	133,299	30,029,134	1885
52,625	3,634,112	59,145	21,406,328	82,243	8,931,178	141,388	30,337,506	1886
59,382	4,349,837	60,629	21,638,852	93,493	9,965,823	154,122	31,604,675	1887
58,650	4,112,024	65,687	24,278,497	98,732	9,728,090	164,419	34,006,587	1888
61,711	4,199,062	70,044	26,227,885	99,060	9,660,913	169,104	35,888,798	1889
68,600	5,297,610	82,551	29,863,695	109,003	11,379,520	191,554	41,243,215	1890
67,517	5,334,441	89,506	32,585,368	105,387	11,203,410	194,893	43,788,778	1891
63,796	5,163,364	88,494	32,695,729	99,285	11,106,645	187,779	43,802,374	1892
59,231	4,715,668	90,420	32,764,006	91,024	10,354,651	181,444	43,118,657	1893
57,723	4,897,497	95,491	36,163,278	89,384	10,750,771	184,875	46,914,049	1894
58,154	4,608,560	92,548	34,856,016	86,270	9,718,381	178,818	44,574,397	1895
58,523	4,917,254	100,966	39,041,492	89,035	10,260,734	190,001	49,302,226	1896
60,022	5,290,573	96,497	40,108,770	88,016	10,533,142	184,513	50,641,912	1897
66,599	5,813,482	112,009	43,504,055	94,883	10,876,011	206,892	54,380,066	1898
64,056	6,238,742	115,229	44,979,634	90,957	10,994,907	206,186	55,974,541	1899
64,249	5,695,371	121,958	49,734,515	92,711	10,811,310	214,669	60,545,825	1900
59,778	6,325,263	125,308	49,545,882	83,430	10,928,722	208,738	60,474,604	1901
65,513	7,220,400	141,712	58,735,478	94,458	11,990,833	236,170	70,726,311	1902
61,064	6,712,914	163,366	66,700,766	89,124	11,944,635	252,490	78,645,401	1903
57,411	6,875,417	141,158	65,221,121	85,262	11,486,206	226,420	76,707,327	1904
55,126	6,340,517	138,077	65,144,236	82,626	11,510,845	220,703	76,655,081	1905
53,978	6,875,721	146,556	69,185,042	82,506	11,871,192	229,062	81,056,234	1906
35,285	4,093,452	112,134	52,898,972	58,266	9,388,339	170,400	62,287,311	1907*
50,710	7,673,105	152,454	77,678,067	78,395	12,426,799	230,849	90,104,866	1908
49,022	7,549,646	157,613	81,851,365	73,211	11,520,436	230,824	93,371,801	1909
50,282	9,528,875	170,454	87,268,972	76,924	14,049,947	247,378	101,318,919	1910
48,817	9,793,741	184,823	99,380,207	74,335	14,677,272	259,158	114,057,479	1911
43,309	8,678,176	187,150	106,352,944	69,267	12,887,845	256,417	119,240,789	1912
44,060	8,969,290	208,433	118,177,214	67,840	13,317,282	276,273	131,494,496	1913
42,210	7,603,356	211,580	128,905,993	63,559	11,370,299	275,139	140,276,292	1914
40,874	6,909,706	199,291	116,718,924	59,901	9,985,211	259,192	126,704,135	1915

TABLEAU indiquant le nombre et le tonnage des navires de long cours sont partis en 1913

PORTS.	1913.							
	Arrivés.		Partis.		Totaux.		Arrivés.	
	Nombre de navires.	Tonnage enregistré.	Nombre de navires.	Tonnage enregistré.	Nombre de navires.	Tonnage enregistré.	Nombre de navires.	Tonnage enregistré.
Bathurst, N.-B.—								
A vapeur	3	5,580	3	6,107	6	11,687	2	1,320
A voiles	6	2,433	6	3,849	12	6,282	4	1,333
Totaux	9	8,013	9	9,956	18	17,969	6	2,653
Bridgewater, N.-E.—								
A vapeur	11	4,138	16	6,777	27	10,915	3	3,221
A voiles	44	20,887	97	34,885	141	55,772	67	30,983
Totaux	55	25,025	113	41,662	168	66,687	70	34,204
Campbellton, N.-B.—								
A vapeur	5	9,553	14	23,620	19	33,173	13	22,756
A voiles	6	3,702	41	34,373	47	38,075	7	4,060
Totaux	11	13,255	55	57,993	66	71,248	20	26,816
Campobello, N.-B.—								
A vapeur	592	34,702	266	352,462	858	387,164	749	36,174
A voiles	6	137	2	100	8	237	4	84
Totaux	598	34,839	268	352,562	866	387,401	753	36,258
Canso, N.-E.—								
A vapeur	72	7,981	68	4,299	140	12,280	66	5,602
A voiles	302	26,811	299	26,817	601	53,628	244	20,577
Totaux	374	34,792	367	31,116	741	65,908	310	26,179
Charlottetown, I.P.-E.								
A vapeur	42	46,863	77	87,518	119	134,381	47	78,136
A voiles	35	7,506	27	1,552	62	9,058	30	7,137
Totaux	77	54,369	104	89,070	181	143,439	77	85,273
Chatham, N.-B.—								
A vapeur	41	86,728	43	87,609	84	174,337	45	89,778
A voiles	14	9,992	19	7,666	33	17,658	10	3,060
Totaux	55	96,720	62	95,275	117	191,995	55	92,838
Dalhousie, N.-B.—								
A vapeur	17	32,563	20	37,297	37	69,860	11	21,801
A voiles	21	25,827	13	6,027	34	31,854	16	16,922
Totaux	38	58,390	33	43,324	71	101,714	27	38,723
Halifax, N.-E.—								
A vapeur	652	1,588,813	624	1,436,642	1,276	3,025,455	656	1,957,550
A voiles	565	88,942	619	68,526	1,184	157,468	481	76,981
Totaux	1,217	1,677,755	1,243	1,505,168	2,460	3,182,923	1,137	2,034,531
Hillsboro, N.-B.—								
A vapeur	25	17,316	28	19,434	53	36,750	32	22,128
A voiles	10	4,869	11	6,276	21	11,145	11	8,507
Totaux	35	22,185	39	25,710	74	47,895	43	30,635

DOC. PARLEMENTAIRE No 10c

(à vapeur et à voiles) qui sont arrivés dans les principaux ports du Canada et en 1914 et 1915.

1914.				1915.					
Partis.		Totaux.		Arrivés.		Partis.		Totaux.	
Nombre de navires.	Tonnage enregistré.	Nombre de navires.	Tonnage enregistré.	Nombre de navires.	Tonnage enregistré.	Nombre de navires.	Tonnage enregistré.	Nombre de navires.	Tonnage enregistré.
5	3,663	7	4,983	1	446	4	2,851	5	3,297
4	1,333	8	2,666	8	3,209	25	8,031	33	11,240
9	4,996	15	7,649	9	3,655	29	10,882	38	14,537
7	4,264	10	7,485	.....	.....	.....	.....	.....	.....
99	42,218	166	73,201	55	23,567	98	39,216	153	62,783
106	46,482	176	80,686	55	23,567	98	39,216	153	62,783
27	42,355	40	65,111	11	14,810	21	28,755	32	43,565
26	18,574	33	22,634	2	613	22	13,943	24	14,556
53	60,929	73	87,745	13	15,423	43	42,698	56	58,121
195	26,430	944	62,604	648	34,726	185	26,721	833	61,447
2	78	6	162	.....	.....	.....	.....	.....	.....
197	26,508	950	62,766	648	34,726	185	26,721	833	61,447
62	4,975	128	10,577	72	8,293	77	8,794	149	17,087
244	20,807	488	41,384	276	24,557	280	25,631	556	50,188
306	25,782	616	51,961	348	32,850	357	34,425	705	67,275
77	112,540	124	190,676	37	57,883	58	76,197	95	134,080
23	1,153	53	8,290	36	8,659	24	1,244	60	9,903
100	113,693	177	198,966	73	66,542	82	77,441	155	143,983
45	92,142	90	181,920	37	80,097	41	87,245	78	167,342
17	5,984	27	9,044	8	2,665	9	2,632	17	5,297
62	98,126	117	190,964	45	82,762	50	89,877	95	172,639
35	50,563	46	72,364	3	4,878	26	34,308	29	39,186
6	1,685	22	18,607	10	10,643	10	4,293	20	14,936
41	52,248	68	90,971	13	15,521	36	38,601	49	54,122
622	1,801,576	1,278	3,759,126	558	1,508,731	536	1,406,884	1,094	2,915,615
557	64,987	1,038	141,968	512	80,696	617	64,872	1,129	145,568
1,179	1,866,563	2,316	3,901,094	1,070	1,589,427	1,153	1,471,756	2,223	3,061,183
33	22,885	65	45,013	22	15,162	24	16,656	46	31,818
12	10,251	23	18,758	11	6,718	17	8,983	28	15,701
45	33,136	88	63,771	33	21,880	41	25,639	74	47,519

TABLEAU indiquant le nombre et le tonnage des navires de long cours

PORTS.	1913.							
	Arrivés.		Partis.		Totaux.		Partis.	
	Nombre de navires.	Tonnage enregistré.	Nombre de navires.	Tonnage enregistré.	Nombre de navires.	Tonnage enregistré.	Nombre de navires.	Tonnage enregistré.
Ladysmith, C.-B.—								
A vapeur	73	24,915	64	20,175	137	45,090	17	981
A voiles	25	10,364	12	8,687	37	19,051	13	2,220
Totaux	98	35,279	76	28,862	174	64,141	30	3,201
Liverpool, N.-E.—								
A vapeur	53	6,577	49	6,497	102	13,074	57	5,868
A voiles	264	22,979	280	26,064	544	49,043	185	18,631
Totaux	317	29,556	329	32,561	646	62,117	242	24,499
Louisburg, N.-E.—								
A vapeur	141	231,771	176	271,171	317	502,942	120	178,960
A voiles	262	17,122	261	17,009	523	34,131	200	15,464
Totaux	403	248,893	437	288,180	840	537,073	320	194,424
Lunenburg, N.-E.—								
A vapeur	16	208	45	1,279	61	1,487	1	76
A voiles	292	28,364	307	26,877	599	55,241	279	24,878
Totaux	308	28,572	352	28,156	660	56,728	280	24,954
Montréal, Qué.—								
A vapeur	438	1,809,544	447	1,825,436	885	3,635,980	505	2,037,764
A voiles	.....	.....	5	8,699	5	8,699	.....	.....
Totaux	438	1,809,544	452	1,834,135	890	3,644,679	505	2,037,764
Nanaïmo, C.-B.—								
A vapeur	289	250,814	486	362,098	775	612,912	143	69,633
A voiles	86	30,494	109	37,280	195	67,774	26	16,657
Totaux	375	281,308	595	399,378	970	680,686	169	86,290
Newcastle, N.-B.—								
A vapeur	20	35,611	25	45,922	45	81,533	23	44,958
A voiles	11	4,824	30	13,826	41	18,650	14	4,873
Totaux	31	40,435	55	59,748	86	100,183	37	49,831
New-Westminster, C.-B.—								
A vapeur	81	16,301	70	12,225	151	28,526	94	16,771
A voiles	23	8,644	17	7,680	40	16,324	43	8,963
Totaux	104	24,945	87	19,905	191	44,850	137	25,734
North-Head, N.-B.—								
A vapeur	171	27,312	162	26,131	333	53,443	189	27,120
A voiles	1	113	2	333	3	446	5	945
Totaux	172	27,425	164	26,464	336	53,889	194	28,065
North-Sydney, N.-E—								
A vapeur	462	270,152	426	240,332	888	510,484	526	343,469
A voiles	671	45,881	514	65,037	1,185	110,918	598	41,356
Totaux	1,133	316,033	940	305,369	2,073	621,402	1,124	384,825

DOC. PARLEMENTAIRE No 10c

(à vapeur et à voiles) qui sont arrivés, etc.—*Suite.*

1914.				1915.					
Partis.		Totaux.		Arrivés.		Partis.		Totaux.	
Nombre de navires.	Tonnage enregistré.	Nombre de navires.	Tonnage enregistré.	Nombre de navires.	Tonnage enregistré.	Nombre de navires.	Tonnage enregistré.	Nombre de navires.	Tonnage enregistré.
15	1,051	32	2,032	79	25,639	70	21,077	149	46,716
4	280	17	2,500	37	7,316	37	7,213	74	14,529
19	1,331	49	4,532	116	32,955	107	28,290	223	61,245
62	12,330	119	18,198	95	6,716	92	4,087	187	10,803
193	20,098	378	38,729	171	17,608	181	22,550	352	40,158
255	32,428	497	56,927	266	24,324	273	26,637	539	50,961
118	799,977	238	978,937	195	287,662	179	240,017	374	527,679
227	25,310	427	40,774	261	16,296	260	16,982	521	33,278
345	825,287	665	1,019,711	456	303,958	439	256,999	895	560,957
39	521	40	597	22	357	48	797	70	1,154
282	26,815	561	51,693	297	28,519	308	27,721	605	56,240
321	27,336	601	52,290	319	28,876	356	28,518	675	57,394
495	2,030,466	1,000	4,068,230	552	2,000,184	551	2,031,045	1,103	4,031,229
6	8,978	6	8,978	.....	.....	.....	.....	.....	.....
501	2,039,444	1,006	4,077,208	552	2,000,184	551	2,031,045	1,103	4,031,229
255	88,580	398	158,213	258	164,217	378	225,522	636	387,739
2	31,297	28	47,954	71	41,808	87	42,567	158	84,375
257	119,877	426	206,167	329	206,025	465	266,089	794	472,114
23	43,706	46	88,664	11	17,071	10	16,004	21	33,075
18	5,836	32	10,709	10	3,913	31	9,488	41	13,401
41	49,542	78	99,373	21	20,984	41	25,492	62	46,476
93	25,269	187	42,040	59	11,420	53	10,986	92	22,406
39	8,249	82	17,212	2	398	6	2,476	8	2,874
132	33,518	269	59,252	41	11,818	59	13,462	100	25,280
194	27,240	383	54,360	198	24,191	192	26,041	390	50,232
4	711	9	1,656	7	612	6	310	13	922
198	27,951	392	56,016	205	24,803	198	26,351	403	51,154
509	330,118	1,035	673,587	459	295,516	519	326,135	978	621,651
339	26,573	937	67,929	543	40,112	280	21,612	823	61,724
848	356,691	1,972	741,516	1,002	335,628	799	347,747	1,801	683,375

TABLEAU indiquant le nombre et le tonnage des navires de long cours

PORTS.	1913.							
	Arrivés.		Partis.		Totaux.		Arrivés.	
	Nombre de navires.	Tonnage enregistré.	Nombre de navires.	Tonnage enregistré.	Nombre de navires.	Tonnage enregistré.	Nombre de navires.	Tonnage enregistré.
Parrsboro, N.-E.—								
A vapeur	75	48,069	75	48,422	150	96,491	55	35,048
A voiles	100	18,883	159	30,564	259	49,447	68	13,498
Totaux	175	66,952	234	78,986	409	145,938	123	48,546
Pt-Hawkesbury, N.-E								
A vapeur	51	48,713	46	43,897	97	92,610	44	65,643
A voiles	114	14,965	103	13,471	217	28,436	59	6,443
Totaux	165	63,678	149	57,368	314	121,046	103	72,086
Port-Simpson, C.-B.—								
A vapeur	49	41,262	48	43,007	97	84,269	57	44,380
A voiles	.....	.....	.....	.....	.....	.....	.....	.....
Totaux	49	41,262	48	43,007	97	84,269	57	44,380
Prince-Rupert, C.-B.—								
A vapeur	275	295,004	264	283,988	539	578,992	428	347,040
A voiles	15	3,262	.....	.....	15	3,262	5	2,466
Totaux	290	298,266	264	283,988	554	582,254	433	349,506
Québec, Qué.—								
A vapeur	354	1,737,788	153	733,065	507	1,470,853	371	1,820,231
A voiles	17	3,419	15	3,570	32	6,989	21	1,798
Totaux	371	1,741,207	168	736,635	539	1,477,842	392	1,822,029
Rimouski, Qué.—								
A vapeur	14	24,858	14	24,858	28	29,716	15	20,762
A voiles	10	9,720	10	9,720	20	19,440	8	8,041
Totaux	24	34,578	24	34,578	48	49,156	23	28,803
St-André, N.-B.—								
A vapeur	917	47,817	699	41,454	1,616	89,271	1,196	68,507
A voiles	30	2,957	16	1,831	46	4,788	27	3,857
Totaux	947	50,774	715	43,285	1,662	94,059	1,223	72,364
St-Jean, N.-B.—								
A vapeur	391	926,360	302	800,993	693	1,727,353	389	1,054,336
A voiles	535	91,312	589	87,884	1,124	179,196	460	62,347
Totaux	926	1,017,672	891	888,877	1,817	1,906,549	849	1,116,683
St-Martin, N.-B.—								
A vapeur	35	2,765	36	2,844	71	5,609	30	2,370
A voiles	65	29,012	74	29,086	139	58,098	47	17,785
Totaux	100	31,777	110	31,930	210	63,707	77	20,155
St-Stephen, N.-B.—								
A vapeur	286	21,282	280	21,287	566	42,569	331	19,476
A voiles	25	5,064	19	3,124	44	8,188	30	5,900
Totaux	311	26,346	299	24,411	610	50,757	361	25,376

(à vapeur et à voiles) qui sont arrivés, etc.—*Suite.*

1914.				1915.					
Partis.		Totaux.		Arrivés.		Partis.		Totaux.	
Nombre de navires.	Tonnage enregistré.	Nombre de navires.	Tonnage enregistré.	Nombre de navires.	Tonnage enregistré.	Nombre de navires.	Tonnage enregistré.	Nombre de navires.	Tonnage enregistré.
55	35,199	110	70,247	57	45,288	59	48,585	116	93,873
96	21,691	164	35,189	71	15,371	108	25,299	179	40,670
151	56,890	274	105,436	128	60,659	167	73,884	295	134,543
44	63,207	88	128,850	(Informations non valables.)					
55	7,007	114	13,450	.....	.....	.....	.....	.....	.....
99	70,214	202	142,300	.....	.....	.....	.....	.....	.....
55	43,923	112	88,303	37	34,222	40	33,838	77	68,060
.....	.....	.....	.....	.....	.....	.....	.....	.....	.....
55	43,923	112	88,303	37	34,222	40	33,838	77	68,060
358	191,898	786	538,938	355	215,806	332	163,613	687	379,419
7	9,651	12	12,117	.....	.....	.....	.....	.....	.....
365	201,549	798	551,055	355	215,806	332	163,613	687	379,419
187	901,332	558	2,721,563	286	1,391,516	134	602,860	420	1,994,376
12	779	33	2,577	13	1,287	17	1,666	30	2,953
199	902,111	591	2,724,140	299	1,392,803	151	604,526	450	1,997,329
14	18,824	29	39,586	22	32,491	22	32,491	44	64,982
8	8,041	16	16,082	6	6,545	5	5,694	11	12,239
22	26,865	45	55,668	28	39,036	27	38,185	55	77,221
1,113	63,643	2,309	132,150	1,310	73,099	1,213	73,622	2,523	146,721
14	1,726	41	5,583	27	3,958	14	1,254	41	5,212
1,127	65,369	2,350	137,733	1,337	77,057	1,227	74,876	2,564	151,933
307	859,925	696	1,914,261	367	993,699	319	831,240	686	1,824,939
500	50,462	960	112,809	620	75,471	561	61,582	1,181	137,053
807	910,387	1,656	2,027,070	987	1,069,170	880	892,822	1,867	1,961,992
28	2,212	58	4,582	27	2,133	29	2,291	56	4,424
47	17,744	94	35,529	51	17,673	43	17,348	94	35,021
75	19,956	152	40,111	78	19,806	72	19,639	150	39,445
311	21,407	642	40,883	322	22,021	292	21,644	614	43,665
22	3,223	52	9,123	26	5,399	23	6,865	49	12,264
333	24,630	694	50,006	348	27,420	315	28,509	663	55,929

TABLEAU indiquant le nombre et le tonnage des navires de longs cours

PORTS.	1913.							
	Arrivés.		Partis.		Totaux.		Arrivés.	
	Nombre de navires.	Tonnage enregistré.	Nombre de navires.	Tonnage enregistré.	Nombre de navires.	Tonnage enregistré.	Nombre de navires.	Tonnage enregistré.
Shelburne, N.-E.—								
A vapeur	1	37	3	113	4	150	4	848
A voiles	85	7,399	97	8,645	182	16,044	57	4,919
Totaux	86	7,436	100	8,758	186	16,194	61	5,767
Sydney, N.-E.—								
A vapeur	340	579,688	319	512,131	659	1,091,819	343	607,314
A voiles	42	4,648	281	19,406	323	24,054	66	6,347
Totaux	382	584,336	600	531,537	982	1,115,873	409	613,661
Trois-Rivières, Qué.—								
A vapeur	29	70,327	29	70,327	58	140,654	23	57,845
A voiles	.....	.....	.....	.....	.....	.....	.....	.....
Totaux	29	70,327	29	70,327	58	140,654	23	57,845
Union-Bay, C.-B.—								
A vapeur	37	40,619	51	85,394	88	126,013	73	120,164
A voiles	5	3,637	3	1,505	8	5,142	12	4,671
Totaux	42	44,256	54	86,899	96	131,155	85	124,835
Vancouver, C.-B.—								
A vapeur	2,473	2,038,633	2,387	1,498,258	3,860	3,536,891	2,302	2,365,915
A voiles	4	5,824	2	2,493	6	8,317	15	7,617
Totaux	2,477	2,044,457	2,389	1,500,751	3,866	3,545,208	2,317	2,373,532
Victoria, C.-B.—								
A vapeur	1,793	1,800,649	1,609	2,087,879	3,402	3,888,528	1,981	2,107,741
A voiles	211	51,359	218	48,945	429	100,304	145	41,654
Totaux	2,004	1,852,008	1,827	2,136,824	3,831	3,988,832	2,126	2,149,395
Windsor, N.-E.—								
A vapeur	39	21,145	48	27,924	87	49,069	37	26,169
A voiles	153	127,122	170	142,502	323	269,624	143	119,076
Totaux	192	148,267	218	170,426	410	318,693	180	145,245
Yarmouth, N.-E.—								
A vapeur	182	128,668	206	141,953	388	270,621	172	166,183
A voiles	358	41,407	351	25,189	709	66,596	356	28,575
Totaux	540	170,075	557	167,142	1,097	337,217	528	194,758
Autres ports—								
A vapeur	1,093	189,455	945	240,378	3,038	1,448,833	1,376	274,519
A voiles	2,036	224,731	2,178	245,204	4,214	469,935	2,038	175,211
Totaux	3,129	414,186	3,123	485,582	7,252	1,918,768	3,414	449,730
Total, ports—								
A vapeur	11,638	12,570,581	10,623	11,581,203	22,261	24,151,784	12,526	14,168,557
A voiles	6,449	1,004,612	6,956	1,074,702	13,405	2,079,314	5,794	813,836
Totaux	18,087	13,575,193	17,579	12,655,905	35,666	26,231,098	18,320	14,982,393

(à vapeur et à voiles) qui sont arrivés, etc.—*Fin.*

1914.				1915.					
Partis.		Totaux.		Arrivés.		Partis.		Totaux.	
Nombre de navires.	Tonnage enregistré.	Nombre de navires.	Tonnage enregistré.	Nombre de navires.	Tonnage enregistré.	Nombre de navires.	Tonnage enregistré.	Nombre de navires.	Tonnage enregistré.
6	232	10	1,080	7	285	7	517	14	802
70	7,163	127	12,082	102	9,851	109	11,741	211	21,592
76	7,395	137	13,162	109	10,136	116	12,258	225	22,394
351	567,657	694	1,174,971	287	507,533	286	466,539	573	974,072
360	23,319	426	29,666	41	4,116	335	23,474	376	27,590
711	590,976	1,120	1,204,637	328	511,649	621	490,013	949	1,001,662
23	57,845	46	115,690	23	56,492	23	56,492	46	112,984
.....	.....	.....	.....	.....	.....	.....	.....	.....	.....
23	57,845	46	115,690	23	56,492	23	56,492	46	112,984
90	168,064	163	288,228	55	90,101	74	147,307	129	237,408
8	1,369	20	6,040	16	4,474	19	8,791	35	13,265
98	169,433	183	294,268	71	94,575	93	156,098	164	250,673
2,245	2,232,266	4,547	4,598,181	1,600	1,886,154	1,454	1,693,679	3,054	3,579,833
17	27,130	32	34,747	3	5,763	5	5,915	8	11,678
2,262	2,259,396	4,579	4,632,928	1,603	1,891,917	1,459	1,699,594	3,062	3,591,511
1,843	2,362,183	3,824	4,469,924	1,588	1,984,131	1,513	2,069,805	3,101	4,053,936
150	43,029	295	84,683	80	26,744	95	27,048	175	53,792
1,993	2,405,212	4,119	4,554,607	1,668	2,010,875	1,608	2,096,853	3,276	4,107,728
48	33,375	85	59,544	25	14,085	29	18,314	54	32,399
170	133,762	313	252,838	131	121,616	143	128,732	274	250,348
218	167,137	398	312,382	156	135,701	172	147,046	328	282,747
175	166,590	347	332,773	178	152,553	185	168,777	363	321,330
413	58,155	769	86,730	297	23,056	284	17,931	581	40,987
588	224,745	1,116	419,503	475	175,609	469	186,708	944	362,317
1,313	351,990	2,689	626,509	1,501	265,223	1,614	525,781	3,115	791,004
2,165	188,202	4,203	363,413	2,037	168,880	1,982	61,021	4,019	229,901
3,478	540,192	6,892	989,922	3,538	434,103	3,596	586,802	7,134	1,020,905
11,477	13,662,423	24,003	27,830,980	11,344	12,324,831	10,689	11,545,517	22,033	23,870,348
6,218	923,670	12,012	1,737,506	5,838	808,113	6,041	724,125	11,879	1,532,238
17,695	14,586,093	36,015	29,568,486	17,182	13,132,944	16,730	12,269,642	33,912	25,402,586

TABLEAU indiquant le nombre et le tonnage des navires à vapeur et à voiles naviguant qui sont arrivés dans les ports canadiens

NATIONALITÉ.	1913.							
	Arrivés.		Partis.		Totaux.		Arrivés.	
	Nombre de navires.	Tonnage enregistré.	Nombre de navires.	Tonnage enregistré.	Nombre de navires.	Tonnage enregistré.	Nombre de navires.	Tonnage enregistré.
Canadienne—								
A vapeur	9,476	6,284,121	8,871	5,916,549	18,347	12,200,670	7,863	5,830,926
A voiles	765	226,781	792	222,603	1,557	449,384	1,028	244,778
Totaux	10,241	6,510,902	9,663	6,139,152	19,904	12,650,054	8,891	6,075,704
Etats-Unis—								
A vapeur	16,478	8,798,388	16,368	8,350,949	32,846	17,149,337	16,270	9,378,264
A voiles	4,095	837,813	4,723	981,481	8,818	1,819,294	3,155	752,322
Totaux	20,573	9,636,201	21,091	9,332,430	41,664	18,968,631	19,425	10,130,586
Totaux—								
A vapeur	25,954	15,082,509	25,239	14,267,498	51,193	29,350,007	24,133	15,209,190
A voiles	4,860	1,064,594	5,515	1,204,084	10,375	2,268,678	4,183	997,100
Totaux	30,814	16,147,103	30,754	15,471,582	61,568	31,618,685	28,316	16,206,290

DOC. PARLEMENTAIRE No 10c

sur les rivières et les lacs entre le Canada et les Etats-Unis (sans compter les traversiers), et en sont partis, pendant les années 1913, 1914 et 1915.

1914.				1915.					
Partis.		Totaux.		Arrivés.		Partis.		Totaux.	
Nombre de navires.	Tonnage enregistré.	Nombre de navires.	Tonnage enregistré.	Nombre de navires.	Tonnage enregistré.	Nombre de navires.	Tonnage enregistré.	Nombre de navires.	Tonnage enregistré.
7,548	5,586,139	15,411	11,417,065	8,398	7,104,254	7,540	5,944,096	15,938	13,048,350
1,009	203,479	2,037	448,257	718	224,992	800	226,398	1,518	451,390
8,557	5,789,618	17,448	11,865,322	9,116	7,329,246	8,340	6,170,494	17,456	13,499,740
16,454	9,526,231	32,724	18,904,495	13,893	6,340,243	14,052	7,269,707	27,945	13,609,950
4,145	828,858	7,300	1,581,180	2,459	504,437	3,171	587,440	5,630	1,091,877
20,599	10,355,089	40,024	20,485,675	16,352	6,844,680	17,223	7,857,147	33,575	14,701,827
24,002	15,112,370	48,135	30,321,560	22,291	13,444,497	21,592	13,213,803	43,883	26,658,300
5,154	1,032,337	9,337	2,029,437	3,177	729,429	3,971	813,838	7,148	1,543,267
29,156	16,144,707	57,472	32,350,997	25,468	14,173,926	25,563	14,027,641	51,031	28,201,567

TABLEAU indiquant le nombre et le tonnage des navires (à vapeur et à canadiens et en sont partis durant chaque

NATIONALITÉ.	1913.							
	Arrivés.		Partis.		Totaux.		Arrivés.	
	Nombre de navires.	Tonnage enregistré.	Nombre de navires.	Tonnage enregistré.	Nombre de navires.	Tonnage enregistré.	Nombre de navires.	Tonnage enregistré.
Britan. et canadienne—								
A vapeur	69,468	32,674,896	64,542	30,540,676	134,010	63,215,572	72,470	36,914,752
A voiles	21,797	4,393,786	21,647	4,400,192	43,444	8,793,978	20,717	3,718,813
Totaux	91,265	37,068,682	86,189	34,940,868	177,454	72,009,550	93,187	40,633,565
Etrangère—								
A vapeur	493	718,005	476	741,846	969	1,459,851	466	774,356
A voiles	269	86,230	347	89,082	616	175,312	308	70,480
Totaux	762	804,235	823	830,928	1,585	1,635,163	774	844,836
Totaux—								
A vapeur	69,961	33,392,901	65,018	31,282,522	134,979	64,675,423	72,936	37,689,108
A voiles	22,066	4,480,016	21,994	4,489,274	44,060	8,969,290	21,025	3,789,293
Totaux	92,027	37,872,917	87,012	35,771,796	179,039	73,644,713	93,961	41,478,401

voiles) engagés dans le cabotage du Canada, qui sont arrivés dans les ports exercice de 1913, 1914 et 1915.

1914.		1915.							
Partis.		Totaux.		Arrivés.		Partis.		Totaux.	
Nombre de navires.	Tonnage enregistré.	Nombre de navires.	Tonnage enregistré.	Nombre de navires.	Tonnage enregistré.	Nombre de navires.	Tonnage enregistré.	Nombre de navires.	Tonnage enregistré.
66,017	32,233,008	138,487	69,147,760	68,505	32,856,755	63,029	30,083,292	131,534	62,940,047
20,845	3,743,733	41,562	7,462,546	19,914	3,509,585	20,204	3,208,071	40,118	6,717,656
86,862	35,976,741	180,049	76,610,306	88,419	36,366,340	83,233	33,291,363	171,652	69,657,703
489	831,337	955	1,605,693	880	1,587,007	961	1,663,222	1,841	3,250,229
340	70,330	648	140,810	355	97,205	401	94,845	756	192,050
829	901,667	1,603	1,746,503	1,235	1,684,212	1,362	1,758,067	2,597	3,442,279
66,506	33,064,345	139,442	70,753,453	69,385	34,443,762	63,990	31,746,514	133,375	66,190,276
21,185	3,814,063	42,210	7,603,356	20,269	3,606,790	20,605	3,302,916	40,874	6,909,706
87,691	36,878,408	181,652	78,356,809	89,654	38,050,552	84,595	35,049,430	174,249	73,099,982

RÉCAPITU

TABLEAU indiquant le nombre et le tonnage des navires, y compris ceux qui naviguent et en sont partis, durant chaque

NATIONALITÉ.	1913.							
	Arrivés.		Partis.		Totaux.		Arrivés.	
	Nombre de navires.	Tonnage enregistré	Nombre de navires.	Tonnage enregistré	Nombre de navires.	Tonnage enregistré	Nombre de navires.	Tonnage enregistré
Navires de long cours—								
Britan. et canadienne...	9,605	9,814,190	9,512	8,612,998	19,117	18,427,188	10,201	10,588,709
Etrangère.....	8,482	3,761,003	8,067	4,042,907	16,549	7,803,910	8,119	4,393,684
Totaux.....	18,087	13,575,193	17,579	12,655,905	35,666	26,231,098	18,320	14,982,393
Navires sur les lacs et rivières entre le Canada et les Etats-Unis..								
Canadienne.....	10,241	6,510,902	9,663	6,139,152	19,904	12,650,054	8,891	6,075,704
Etats-Unis.....	20,573	9,636,201	21,091	9,332,430	41,664	18,968,631	19,425	10,130,586
Totaux.....	30,814	16,147,103	30,754	15,471,582	61,568	31,618,685	28,316	16,206,290
Navires employés dans le cabotage du Canada....								
Britan. et canadienne	91,265	37,068,682	86,189	34,940,868	177,454	72,009,550	93,187	40,633,565
Etrangère.....	762	804,235	823	830,928	1,585	1,635,163	774	844,836
Totaux.....	92,027	37,872,917	87,012	35,771,796	179,039	73,644,713	93,961	41,478,401
Récapitulation—								
Britan. et canadienne...	111,111	53,393,774	105,364	49,693,018	216,475	103,086,792	112,279	57,297,978
Etrangère.....	29,817	14,201,439	29,981	14,206,265	59,798	28,407,704	28,318	15,369,106
Totaux.....	140,928	67,595,213	135,345	63,899,283	276,273	131,494,496	140,597	72,667,084

DOC. PARLEMENTAIRE No 10c

LATION.

dans les eaux intérieures, excepté les traversiers, qui sont arrivés dans les ports canadiens exercice de 1913, 1914 et 1915.

1914.				1915.					
Partis.		Totaux.		Arrivés.		Partis.		Totaux.	
Nombre de navires.	Tonnage enregistré.	Nombre de navires.	Tonnage enregistré	Nombre de navires.	Tonnage enregistré.	Nombre de navires.	Tonnage enregistré.	Nombre de navires.	Tonnage enregistré.
10,003	10,283,939	20,204	20,872,648	9,418	9,399,490	9,434	8,536,612	18,852	17,936,102
7,692	4,302,154	15,811	8,695,838	7,764	3,733,454	7,296	3,733,030	15,060	7,466,484
17,695	14,586,093	36,015	29,568,586	17,182	13,132,944	16,730	12,269,642	33,912	25,402,586
8,557	5,789,618	17,448	11,865,322	9,116	7,329,246	8,340	6,170,494	17,456	13,499,740
20,599	10,355,089	40,024	20,485,675	16,352	6,844,680	17,223	7,857,147	33,575	14,701,827
29,156	16,144,707	57,472	32,350,997	25,468	14,173,926	25,563	14,027,641	51,031	28,201,567
86,862	35,976,741	180,049	76,610,306	88,419	36,366,340	83,233	33,291,363	171,652	69,657,703
829	901,667	1,603	1,746,503	1,235	1,684,212	1,362	1,758,067	2,597	3,442,279
87,691	36,878,408	181,652	78,356,809	89,654	38,050,552	84,595	35,049,430	174,249	73,099,982
105,422	52,050,298	217,701	109,348,276	106,953	53,095,076	101,007	47,998,469	207,960	101,093,545
29,120	15,558,910	57,438	30,928,016	25,351	12,262,346	25,881	13,348,244	51,232	25,610,590
134,542	67,609,208	275,139	140,276,292	131,304	65,357,422	126,888	61,346,713	259,192	126,704,135

CANADA

RAPPORT

DU

MINISTÈRE DU COMMERCE

PARTIE V

STATISTIQUES RELATIVES AUX GRAINS

Pour l'exercice fiscal terminé le 31 mars 1915,
L'année de récolte terminée le 31 août 1915,
Et la saison de navigation terminée le 14 décembre 1915

ET

RAPPORT DU BUREAU DE LA COMMISSION DES GRAINS

IMPRIMÉ PAR ORDRE DU PARLEMENT

OTTAWA
IMPRIMÉ PAR J. DE L. TACHÉ
IMPRIMEUR DE SA TRÈS EXCELLENTE MAJESTÉ LE ROI
1916

[N° 10d—1916.]—A

FORT-WILLIAM, ONT., 26 janvier 1916.

A l'hon. sir GEO. E. FOSTER, C.C.M.G.,
Ministre du Commerce,
Ottawa, Ont.

MONSIEUR,—Nous avons l'honneur de vous soumettre le rapport suivant, conformément à l'article 14 du chapitre 2, George V, de la "Loi sur les Grains".

Nous avons l'honneur d'être, monsieur,

Vos obéissants serviteurs,

ROBERT MAGILL,
Chef de la commission des grains.

W. D. STAPLES,
Commissaire des grains.

J. P. JONES,
Commissaire des grains.

C. BIRKETT,
Secrétaire.

TABLE DE MATIÈRES

CHAPITRE 1.

PAGES.

BUREAUX DES EXAMINATEURS, DES TYPES OFFICIELS ET DES EXPERTISES—

1. Bureaux des examinateurs 1
3. Bureaux des types officiels 1–4
3. Bureaux des expertises du grain 4–5

CHAPITRE 2.

RAPPORT DE L'INSPECTEUR EN CHEF 6

CHAPITRE 3.

RAPPORT DE L'ENREGISTREUR 7

CHAPITRE 4.

RAPPORT DU PESEUR EN CHEF 8–14

CHAPITRE 5.

RAPPORT *re* LICENCES ET CAUTIONNEMENT—

(*a*) Licences et cautionnement 15–16
(*b*) Agents temporaires 16
(*c*) Quais de chargement 17
(*d*) Obligations négligées 18

CHAPITRE 6.

TARIFS DES ÉLÉVATEURS—

(*a*) Tarif—Elévateurs de tête de ligne, 1915-16 19–20
(*b*) Tarif—Elévateurs intérieurs de tête de ligne, 1915-16 20–21
(*c*) Tarif—Elévateurs régionaux, 1915-16 22

CHAPITRE 7.

SURPLUS ET DÉFICITS DANS LES ÉLÉVATEURS DE TÊTE DE LIGNE—

(*a*) Surplus et déficits dans les élévateurs de tête de ligne, tels que préparés par le maître peseur 24–44
(*b*) Ajustements des surplus et déficits par l'inspecteur en chef 45–56
(*c*) Allocation de $\frac{1}{6}$ de boisseau par 1,000 faite par les élévateurs de tête de ligne pour la saison de navigation 1915 57

CHAPITRE 8.

PAGES.

PLAINTES, DÉCISIONS, ORDRES ET ASSEMBLÉES DU BUREAU—

(*a*) Plaintes 58

(*b*) Quelques décisions du Bureau—

(*a*) Usage impropre des balances des élévateurs régionaux 58–60

(*b*) Règlement *re* vente du wagon 306410 60–63

(*c*) Distinction dans les taux des élévateurs régionaux 63–64

(*d*) Application de la *Dominion Millers Association re* tarifs des élévateurs publics de l'est 64–67

Quelques demandes reçues par le Bureau—

(*e*) Demande de la *Scottish Co-operative Wholesale Society, Limited,* pour des élévateurs régionaux privés 68–69

(*f*) Demande de la *Manitoba Grain Grower's Association* pour la réduction des droits de commission sur la vente du grain aux Bourses de grain 69–71

(*g*) Ordres émis par le Bureau 71–74

(*h*) Assemblées du Bureau 74

CHAPITRE 9.

REVENUS—DÉPENSES 75–80

CHAPITRE 10.

RAPPORT DE L'INGÉNIEUR EN CHEF 81–83

APPENDICE A.

RAPPORT DU STATISTICIEN.

1. Elévateurs de transfert de l'est— PAGES.

Arrivages 84–89

Expéditions 90–95

2. Fort-William et Port-Arthur—

Arrivages et expéditions à chaque endroit 96

Arrivages et expéditions, par élévateurs et chemins de fer 98–105

Arrivages et expéditions de criblures, etc 106–107

Déductions sur wagons 97

Déductions sur cargaisons 108–110

Expéditions par navires aux ports du Canada et des Etats-Unis, année de récolte 1914-15 111

Expéditions sur navires canadiens et américains, année de récolte 1914-15 112–116

DOC. PARLEMENTAIRE No 10d

PAGES.

3. Winnipeg—
Wagons inspectés, par chemins de fer.. 117
Wagons inspectés, par chemins de fer et provinces.. 118–119
Destination indiquée des wagons inspectés.. 118–119
Nombre de wagons de blé inspectés, année de récolte 1900-01 à 1914-15 120

4. Elévateurs régionaux—
Quantité de chaque sorte de grain vendu par provinces et chemins de fer.. 122–124

5. Proportion de la récolte évaluée, inspectée et livrée, année de récolte 1901-02 à 1914-15.. 125

6. Prix—
Blé—Prix comptant quotidien.. 126
Comparaison quotidienne avec l'année de récolte 1913-14.. 127–136
Cours mensuel—Années de récolte 1907-08 à 1914-15.. 137
Prix comptants (hebdomadaires) aux points terminus de l'Amérique du Nord.. 138–149
Prix et classes, minimum et maximum quotidiens—Winnipeg, Minneapolis et Duluth.. 150–169
Tableau comparatif, livraisons futures—Winnipeg, Minneapolis et Duluth.. 170–171

APPENDICE B.

PAGES.

1. Relevée des quantités de grain déchargé dans les élévateurs de transfert de l'est, de vaisseaux chargés à Fort-William et Port-Arthur, saison de navigation 1915, avec surplus ou déficit d'après le rapport du déchargement.. 172–177
2. Sommaire des quantités de grain déchargé dans les élévateurs de transfert de l'est—ports canadiens et américains—de vaisseaux chargés à Fort-William et Port-Arthur, etc.. 178
3. Relevé donnant les quantités de grain en entrepôt d'hiver sur des vaisseaux et dans des ports canadiens.. 179
4. Relevé du gain ou de la perte dans les élévateurs de transfert de l'est après allocation de ¼ et ⅛ de boisseau par 1,000 boisseaux.. 179
5. Relevé des quantités de grain transportées par les navires chargés à Fort-William et Port-Arthur durant la saison de navigation 1915, classifiées par compagnies de navigation, et surtout des quantités déchargées.. 180–195
6. Règles et règlements approuvés par le Bureau de la Commission des Grains pour les déficits et surplus dans les cargaisons des lacs.. 196–197
7. Règles et règlements approuvés par le Bureau de la Commission des Grains *re* le chargement des navires.. 198–199

CHAPITRE 1.

BUREAUX DES EXAMINATEURS, DES ÉTALONS ET DES EXPERTS.

PARTIE I.—BUREAUX DES EXAMINATEURS POUR LE SERVICE DES GRAINS.

1. De l'Ouest.—W. L. Parrish, A. R. Hargraft, G. V. Hastings, S. Spink, Prof. S. A. Bedford, Prof. J. Bracken, Saskatoon; C. N. Bell, secrétaire.

2. Toronto.—John Carrick, Thos. Flynn, A. O. Hogg, W. D. Matthews, C. B. Watts; F. G. Morley, secrétaire.

3. Montréal.—A. G. Burton, Jas. Carruthers, C. S. Esdaile, E. S. Jaques, Adam G. Thompson; J. S. Cook, secrétaire.

Les Bureaux des Examinateurs des Divisions Est et Ouest ne se sont pas réunis durant l'année terminée le 31 août 1915.

PARTIE II.—BUREAUX DES ETALONS DES GRAINS.

1. De l'Ouest.—Peter Ferguson, Tate, Sask.; E. J. Phin, Moosomin, Sask.; Christian Johnson, Baldur, Man.; Jas. Riddell, Rosebank, Man.; D. W. McCuaig, Portage-la-Prairie, Man.; Hon. W. R. Motherwell, Régina, Sask.; F. W. Sirrett, Minnedosa, Man.; Wm. Lothian, Pipestone, Man.; K. Campbell, Brandon, Man.; Sénateur F. H. Young, Killarney, Man.; S. Spink, Winnipeg, Man.; W. A. Matheson, Winnipeg, Man.; Geo. McCullough, Souris, Man.; W. A. Black, Montréal, Qué.; T. W. Lines, Strathcona, Alta; G. R. Crowe, président, Winnipeg, Man.; Thos. A. Crane, Montréal, Qué.; A. R. Hargraft, Winnipeg, Man.; M. McLaughlin, Toronto, Ont.; W. H. Fairfield, Lethbridge, Alta; C. B. Watts, Toronto, Ont.; John I. McFarland, Strathcona, Alta; Wm. Carson, Calgary, Alta; D. Horn, Winnipeg, Man.; T. A. Crearer, Winnipeg, Man.; C. N. Bell, secrétaire, Winnipeg.

2. De l'Est.—Toronto: C. W. Band, Murray Brown, John Carrick, Thos. Flynn, F. W. Hay, A. O. Hogg, W. D. Matthews, J. T. Melady, H. L. Rice, C. B. Watts, D. B. Wood; F. G. Morley, secrétaire.

Montréal: H. D. Dwyer, Jos. Quintal, A. P. Stewart, Adam G. Thompson, Norman Wight; J. S. Cook, secrétaire.

COPIE DES PROCÈS-VERBAUX DE L'ASSEMBLÉE DU BUREAU DES ÉTALONS DES GRAINS DE L'OUEST.

WINNIPEG, 25 octobre 1915.

Le bureau des étalons des grains de l'Ouest a tenu une réunion aujourd'hui à 10 a.m. dans la chambre du conseil, édifice de la Bourse des grains, Winipeg, Man.

Présents aux différentes sessions du Bureau: G. R. Crowe, président; F. W. Sirrett, D. W. McCuaig, Peter Ferguson, C. Johnson, D. Horn, W. Carson, K. Campbell, Jas. Riddell, Wm Lothian, W. A. Matheson, W. H. Fairfield, M. McLaughlin, C. B. Watts, R. J. Phin, George Serls, inspecteur en chef des grains; Fred. Symes, inspecteur, Fort-William; Dr Magill et J. P. Jones, commissaires des grains; et C. N. Bell, secrétaire.

Les procès-verbaux de la réunion tenue le 29 septembre 1914 ont été adoptés tels que lus.

Il a été proposé par K. Campbell et F. W. Sirrett, d'adresser le télégramme suivant à M. Finley Young: "Sénateur F. M. Young, Killarney, Man. Le bureau des étalons des grains regrette sincèrement votre absence causée par la maladie. Fait des vœux pour votre prompt rétablissement.—C. N. Bell." Adopté à l'unanimité.

Sur motion, M. K. Campbell est nommé vice-président pour remplacer M. G. R. Crowe, en cas d'absence.

Au cours de l'avant-midi et de l'après-midi, on fit le choix et l'on adopta les échantillons étalons pour les types marchands du blé, nos 4, 5 et 6.

Proposé par K. Campbell, secondé par W. H. Fairfield: "Que tout blé inférieur à la classe n° 6 soit classifié fourrager, à la discrétion de l'inspecteur. Adopté à l'unanimité.

Proposé par W. Carson et Peter Ferguson: "Que l'orge fourragère comprendra toute orge endommagée pesant moins de 42 livres au boisseau, à la discrétion de l'inspecteur". Adopté à l'unanimité.

Sur motion, on procéda à la formation d'un comité en conformité aux dispositifs de l'article 88 de la loi des grains du Canada, chargé de se réunir et de choisir d'autres types marchands de grain, au cas où les conditions climatériques ou d'autres rendent un tel choix nécessaire. Le comité se composera de MM. G. R. Crowe, président, S. Spink, W. A. Matheson, A. R. Hargraft, K. Campbell, D. W. McCuaig, James Riddell, T. A. Crearer, l'hon. W. R. Motherwell, W. H. Fairfield, et Geo. Serls, inspecteur en chef des grains.

L'assemblée est alors ajournée.

C. N. Bell,
Secrétaire.

RÉUNION DU BUREAU DES ÉTALONS DES GRAINS DE L'EST.

La réunion a lieu dans la chambre 206, édifice Banque Royale, Toronto, 28 septembre, à 2 p.m.

Présents: MM. M. Brown, J. Carrick, Thos. Flynn, F. W. Hay, A. O. Hogg, J. T. Melady, H. L. Rice, C. B. Watts, et D. B. Wood, et M. A. A. Bowen, inspecteur, invité.

Président.—Sur motion, M. A. O. Hogg est élu président.

Types marchands.—Le bureau des étalons des grains établit ensuite les types marchands ainsi que la pesanteur gouvernant l'inspection de tels types:

BLÉ.

Le "blé commercial n° 1 germé" peut contenir pas plus de 10 pour 100 de blé germé et ne devra pas peser moins de 56 livres au boisseau.

Le "blé commercial n° 1 carié" ne devra pas peser moins de 57 livres au boisseau.

Le "blé commercial n° 2 germé" peut contenir pas plus de 30 pour 100 de blé germé et ne devra pas peser moins de 55 livres au boisseau.

Le "blé commercial n° 2 carié" ne devra pas peser moins de 57 livres au boisseau.

Le "blé commercial n° 3" peut contenir et du blé carié et germé et ne devra pas peser moins de 55 livres au boisseau.

AVOINE.

L'"avoine commerciale n° 1" sera de l'avoine blanche, pas d'assez bonne couleur pour être classée n° 3; de 28 livres au boisseau et pourra contenir du grain germé.

Sur motion, MM. R. I. Braiden, Jas. Carrick et Jno. Phillips sont nommés pour choisir avec les inspecteurs des grains 5 boisseaux de grain convenable pour chacune des classes commerciales de grain où le bureau choisira les étalons.

Le bureau s'ajourne ensuite au jeudi le 30 courant à 1 p.m. pour permettre au comité de se procurer les échantillons.

30 septembre 1915, 1 p.m.

Séance tenue à la chambre 206, édifice Banque Royale.

Présents: MM. A. O. Hogg, M. Brown, John Carrick, Thos. Flynn, J. T. Melady et C. B. Watts.

Classes commerciales.—Le bureau des étalons des grains décida d'établir une classe commerciale pour le seigle connue sous la désignation " Seigle commercial n° 1 " portant les spécifications suivantes:—

" Seigle commercial n° 1 " sera du seigle n'ayant pas la qualité de la classe du seigle n° 2, et pourra contenir du grain germé et ne devra pas peser moins de 54 livres au boisseau.

Le bureau décide ensuite des classes commerciales, après quoi, sur proposition de M. J. Carrick, appuyé par M. C. B. Watts, il fut décidé que les étalons commerciaux des grains pour la saison 1915-16, tels que fixés par le bureau des étalons le 30 septembre, soient les suivants:

BLÉ.

N° 1—Blé commercial germé.
N° 1—Blé commercial carié.
N° 2—Blé commercial germé.
N° 2—Blé commercial carié.
N° 3—Blé commercial.

AVOINE.

N° 1—Avoine commerciale.

SEIGLE.

N° 1—Seigle commercial.

Et que l'inspecteur des grains reçoive instructions d'émettre les certificats pour les classes ci-dessus de blé blanc d'hiver, de blé rouge d'hiver, de blé mélangé d'hiver, d'avoine blanche et de seigle. Adopté.

L'inspecteur des grains reçut instruction d'avoir environ 5 boisseaux de chaque échantillon mélangé pour correspondre avec ceux déterminés par le bureau, et M. A. O. Hogg, président du bureau, de les examiner avant qu'ils soient envoyés.

La réunion est ensuite ajournée.

1er octobre 1915, 3 p.m.

Réunion tenue au bureau de M. A. O. Hogg, 8e étage, édifice Banque Royale.

Présents: MM. Brown, Carrick, Flynn, Hogg, Melady, Watts et Wood.

Classes commerciales.—Les échantillons des classes commerciales soumis par l'inspecteur des grains, après que les échantillons eurent été mélangés ensemble, ont été examinés et approuvés, à l'exception du " blé commercial n° 3 ".

Sur motion de M. Watts, appuyé par M. Wood, MM. Hogg, Melady et Watts sont nommés membres d'un comité pour définir un nouvel étalon pour le " blé commercial n° 3 ". Adopté.

Spécifications.—Les spécifications pour les classes commerciales contenues dans les procès-verbaux des réunions du bureau des étalons des grains, tenues les 28 et 30 septembre ont été approuvées.

La réunion est alors ajournée.

8 octobre 1915, 11.30 a.m.

Réunion tenue au bureau de l'inspecteur des grains, 28 rue Front est, Toronto.

Présents: MM. A. O. Hogg, J. T. Melady, et C. B. Watts.

Blé commerciale n 3.—Les membres présents composent le comité spécial nommé par le bureau des étalons, le 1er octobre, a déterminé un nouvel étalon du "blé commercial n° 3" et l'inspecteur a reçu ordre de faire fournir les échantillons nécessaires au bureau des experts des grains, des inspecteurs des grains, etc.

La réunion est alors ajournée.

TORONTO, 8 octobre 1915.

Les procès-verbaux ci-dessus des réunions du bureau des étalons des grains, tenues les 28 et 30 septembre et 1er et 8 octobre, sont adoptés comme conformes.

F. G. MORLEY,
Secrétaire.

A. O. HOGG,
Président.

RAPPORT DU BUREAU DES EXPERTS DE WINNIPEG.

Mois.	Nombre d'expertises faites.	Nombre de wagons augmentés.	Nombre de wagons diminués.	Nombre de wagons maintenus.
1914.				
Septembre	27	2	3	22
Octobre	26	7	1	18
Novembre	45	8	1	36
Décembre	9	1	.....	8
1915.				
Janvier	6	.....	.....	6
Février	18	1	.....	17
Mars	15	2	.....	13
Avril	23	7	1	15
Mai	4	.....	.....	4
Juin	2	.....	1	1
Juillet	.....	.....	.....	.....
Août	2	.....	.....	2
Total	177	28	7	142

C. N. BELL,
Secrétaire.

DOC. PARLEMENTAIRE No 10d

RAPPORT DU BUREAU DES EXPERTS DE CALGARY.

Mois.	Nombre d'expertises faites.	Nombre de wagons augmentés.	Nombre de wagons diminués.	Nombre de wagons maintenus.
1914.				
Septembre	2	1		1
Octobre	11	2	1	8
Novembre	5			5
Décembre	1			1
1915.				
Janvier	0			
Février	3			3
Mars	6	3		3
Avril	6		3	3
Mai	1			1
Juin	0			
Juillet	2			2
Août	0			
Total	37	6	4	27

D. O. McHUGH,
Secrétaire.

RAPPORT DU BUREAU DES EXPERTS DE TORONTO.

1er septembre 1914 au 28 septembre 1915.

Mois.	Expertises faites.	Classes élevées.	Classes baissées.	Classes maintenues.
1914.				
Septembre	1	1		
Octobre	1			1
Novembre				
Décembre	2	1		1
1915.				
Janvier	1	1		
Février	1			1
Mars				
Avril	3	1		2
Mai	1			1
Juin				
Juillet				
Août	1			1
Septembre	1			1
Total	12	4		8

F. G. MORLEY,
Secrétaire.

RAPPORT DU BUREAU DES EXPERTS DE MONTRÉAL.

Durant l'année du 1er septembre 1914 au 31 août 1915, le bureau des experts n'a été appelé à faire aucune expertise.

CHAPITRE 2.

RAPPORT DE L'INSPECTEUR EN CHEF—GEO. SERLS.

A la commission des grains:

MESSIEURS,—Comme inspecteur en chef, j'ai l'honneur de vous présenter un rapport du travail accompli par la division d'inspection pour l'année de récolte 1914-15.

DIVISION DE L'OUEST.

Cette récolte a été beaucoup moins abondante que celle des années précédentes, car nous n'avons fait l'inspection que de 122,832 contre 192,732 wagons pour la récolte 1913-14.

Pour le total ci-dessus on a fait l'inspection du nombre suivant de wagons aux divers endroits, comme suit:

	Wagons.
Winnipeg	108,086
Calgary	6,625
Supérieur	1,387
Moosejaw	3,385
Saskatoon	2,111
Medicine-Hat	1,238

La moisson a eu lieu très à bonne heure et le mouvement a commencé le 1er septembre. Il est survenu avec la presse habituelle pour un peu plus d'un mois. Vers la fin d'octobre, les expéditions ont diminué, ce qui a permis de se dispenser de plusieurs employés temporaires qu'on avait engagés en temps pressé.

La récolte était de bonne qualité, 75 pour 100 se classant comme vendable sur contrat, et l'état en était excellent.

Pendant l'année, on a ouvert les élévateurs du gouvernement à Moosejaw et à Saskatoon et conséquemment nommé des inspecteurs à ces endroits pour l'inspection du grain qui entre et qui sort de ces élévateurs.

DIVISION DE L'EST.

Dans la division de l'est le travail a été à peu près le même que pour les années précédentes.

A cause de la petite quantité de grain à inspecter à Kingston et à Peterborough, ces deux endroits ont été fermés. L'inspecteur McNeil, de Kingston, a été attaché à Montréal, et l'inspecteur Hurley, de Peterborough, à Toronto.

CHAPITRE 3.

RAPPORT DE L'ENREGISTREUR—GEO. SERLS.

Aux commissaires des grains:

MESSIEURS,—Comme enregistreur, j'ai l'honneur de vous faire rapport sur le travail fait par la division d'enregistrement pour l'année de récolte 1914-15.

Le travail accompli par les bureaux d'enregistrement était naturellement le même que dans les autres divisions, beaucoup moins considérable que par les années passées; la différence était si grande qu'on a dû diminuer le nombre de nos employés. Le total en boisseaux était:

Blé	84,127,852—40
Avoine	20,183,349—30
Orge	2,839,732—06
Lin	3,379,017—29
Seigle	4,921 08

et le total des boisseaux annulés:

Blé	85,541,052—50
Avoine	20,089,661—26
Orge	2,966,995—08
Lin	4,506,152—43
Seigle	4,601—28

L'enregistrement et l'annulation des récépissés d'entrepôt des élévateurs du gouvernement à Moosejaw et à Saskatoon sont faits par les comptables, en ces deux endroits; mais tous les rapports sont envoyés au bureau de Winnipeg et vérifiés. Calgary suivra les mêmes instructions dès qu'il sera en opération.

Les états ordinaires ont été préparés donnant la position des entrepôts.

Le bureau de Winnipeg a commencé le 1er septembre, l'an dernier, à préparer un état hebdomadaire pour la Bourse des grains, donnant les entrées et les expéditions par classe à chaque élévateur de tête de ligne, à Fort-William et Port-Arthur. Cette innovation a paru être d'une grande valeur pour le commerce.

CHAPITRE 4.

RAPPORT DU PESEUR EN CHEF—J. G. WHITE.

Au bureau de la commission des grains:

MESSIEURS,—Ci-inclus mon rapport pour l'année terminée le 31 août 1915.

BALANCES.

L'an dernier, il y avait 145 balances en usage sous ma surveillance aux élévateurs tête de lignement et de traitement à Port-Arthur et à Fort-William. Depuis lors l'élévateur "National" a été détruit par l'incendie et reconstruit, et l'on y a installé une balance au lieu de deux comme par le passé. La *Ogilvie Milling Company* a enlevé quatre balances de 84,000 livres de capacité et les a remplacées par quatre d'une capacité de 120,000 livres, ce qui laisse 144 balances à trémie. Mon inspection s'étend en plus à dix balances pour la mise en sac automatique et deux balances à tablier formant un total de 156 balances sous ma surveillance à Fort-William et à Port-Arthur.

Ma nomination comme inspecteur des poids et mesures ayant été étendue pour embrasser tous les élévateurs du gouvernement sous la juridiction de la commission, place en plus les balances suivantes sous ma surveillance:

A Moosejaw..—Six balances à trémie de 60 tonnes.
" Deux balances tablier de 1,200 livres.
" Deux balances pour la mise en sac automatique.
A Saskatoon.—Six balances à trémie de 60 tonnes.
" Deux balances pour la mise en sac automatique.
A Calgary...—Six balances à trémie de 60 tonnes.
" Deux balances pour la mise en sac automatique

Formant un total de 182 balances sous ma surveillance et mon inspection (voir l'état ci-joint).

INSPECTION DES BALANCES.

Toutes ces balances, à l'exception de celles de Calgary (inspectées une fois), ont été l'objet de deux inspections rigoureuses au cours de l'année écoulée. J'ai fait l'une de ces inspections comme inspecteur des poids et mesures, sous l'autorisation du ministère du Revenu de l'intérieur. A cette occasion, j'ai émis des certificats de vérification et perçu des droits au montant de $810.75 pour Port-Arthur et Fort-William que j'ai remis à R. McKay, inspecteur de district de la division de Winnipeg; et $61 pour l'inspection de Calgary qui ont été remises à M. J. W. Costello, inspecteur de district pour la division de Calgary; formant un total de $947.75 perçus et remis aux fonctionnaires attitrés. Voilà pour l'inspection annuelle, requise par le règlement (13) de la loi des poids et mesures.

En plus de l'inspection annuelle, j'ai, à titre de peseur en chef, fait une inspection subsidiaire; pour cette inspection il n'a pas été exigé de droits, et il n'y a pas eu de certificats d'émis, mais elle a été faite pour assurer le bon fonctionnement continu des balances.

Ces inspections ont été faites avec beaucoup de soin et d'attention quant à l'exactitude et à la sensibilité à la fois et on a souvent mis les élévateurs en question à l'épreuve en chargeant des cargaisons et en déchargeant des wagons où il a été question

de l'exactitude des poids, et je dois déclarer avoir trouvé des balances défectueuses dans un seul cas (parce que la construction perdait son niveau), pour tenir compte d'un petit déficit d'environ 40 boisseaux qui a été réglé par l'élévateur.

Cet ouvrage l'an dernier a exigé au delà de 400 inspections séparées, une visite à Calgary et deux à Moosejaw et à Saskatoon.

RÉPARAGE DES BALANCES.

Les compagnies exploitent les élévateurs de tête de ligne et de traitement à Port-Arthur et à Fort-William ont employé un mécanicien pour balances qui pourrait être continuellement à ces ports, de sorte qu'on puisse faire exécuter promptement tout réparage ou réajustement nécessaire. Aucune balance n'est dérangée en aucune manière sans mes ordres, et après tout réajustement les balances sont immédiatement réinspectées à nouveau avant qu'on en fasse usage.

Dans mon rapport, l'an dernier, j'ai décrit en détail le type de balance en usage, et son installation qui répond parfaitement au besoin.

INSPECTION DE L'EST.

L'inspection des balances dans les élévateurs des ports de la baie et aux têtes de lignes de l'Est est faite semi-annuellement par M. A. A. Bowen, inspecteur et maître peseur pour ces ports, avec quartiers généraux à Montréal, lequel envoie au bureau du chef maître peseur, pour l'information du bureau, un rapport mensuel de toutes les balances inspectées ou rejetées par lui ainsi qu'un rapport annuel comprenant toutes les inspections de l'année.

PERSONNEL DE LA DIVISION DU PESAGE.

Au commencement de la présente année de récolte le nombre des employés de la division du pesage était, à Port-Arthur et Fort-William:—

A Fort-William, maître peseur	1
" peseurs	40
" hommes de voie	26
" spéciaux	2
" inspecteurs des fuites	2
A Kenora, maître peseur	1
A Keewatin, maître peseur	1
A Winnipeg, maître peseur	1
" peseurs	12
A Moosejaw, peseur	1
A Saskatoon, peseurs	2
A Calgary, peseurs	3
Personnel du bureau à Fort-William, commis	3
" " " sténographe	1
Total	96

Les salaires des peseurs à Kenora, Keewatin et un à Saskatoon sont assurés tel que pourvu par l'article 61*a* de la Loi des Grains du Canada.

Grâce à la moisson hâtive, la récolte peu considérable et la rapidité avec laquelle le grain a été transporté à la tête des lacs, la presse n'a pas été de longue durée. Le nombre des employés à Port-Arthur et Fort-William a été diminué en conséquence, et vers la fin de décembre on a donné congé à 22 hommes en en laissant 47 en fonction, nombre qui ne pouvait pas être diminué sans affecter l'efficacité du travail à faire.

A l'ouverture de la navigation on a réengagé 12 hommes, ce qui a porté le nombre des employés, à Port-Arthur et Fort-William, à 59.

DEVOIRS DES PESEURS.

Les devoirs des peseurs du gouvernement sont consignés en détail dans les règles et règlements imprimés, publiés pour leur direction et leur instruction; ils doivent s'astreindre à ces règles dans l'accomplissement de leurs fonctions. Leurs travaux sont sous la surveillance de mon assistant, M. Hollinshead, très versé dans toutes les

matières qui se rapportent au pesage, et qui passe tout son temps dans les élévateurs à voir à ce que tout soit fait d'après les instructions et que la manche et autres outillages soient tenus en bon ordre; il aide aussi aux enquêtes des plaintes pour déficits.

PESAGE.

A cause des règles et règlements concernant les déficits et les surplus, approuvés et promulgués par le bureau en avril, pour la saison de 1915, et afin que ces mesures donnent un résultat satisfaisant pour toutes les parties intéressés, on a pris toutes les précautions possibles pour assurer l'exactitude des pesées de cargaisons et avoir la certitude que tout le grain pesé pour le bateau ait été livré à bord.

Les ordres suivants ont été transmis aux opérateurs d'élévateurs:—

1. Que tous les couverts des compartiments d'expédition qui ne sont pas en usage soient fermés à clef et que celle-ci soit en la possession du peseur du gouvernement, de sorte qu'on y mette pas de grain sans son autorisation.

2. Avant de commencer le pesage pour un bateau, toutes les manches des balances aux compartiments d'expédition dont on va se servir doivent être vérifiées aux compartiments désignés et fixées à clef, assurant de cette manière la livraison de grain dans le compartiment désigné.

3. Toutes les manches d'emmagasinage ou de communication se trouvant près des manches d'expédition doivent être fermées avec des couverts ou valves fermés à clef et les clefs en la possession du peseur du gouvernement.

On a pris des mesures pour aider à prévenir les surplus et déficits, et les surintendants d'élévateurs se sont empressés de les faire exécuter, faisant preuve de tout le bon vouloir possible pour protéger le pesage et le chargement des cargaisons.

A l'élévateur tête de ligne du gouvernement canadien, tous les employés de l'étage des balances, peseurs et aides, sont sous la direction de la division du pesage, et il y a un contremaître en charge qui surveille le travail, voit au pesage, à l'ajustement des manches, à la livraison du grain aux vaisseaux et au sondage des compartiments à grain, embrassant de cette manière toutes les particularités du pesage et du chargement.

Dans sept des plus grands élévateurs, là où il y avait de quatre à cinq balances d'expédition en usage, il est impossible au peseur du gouvernement de voir balancer toutes les balances après les avoir vidées ou de sonder les compartiments d'expédition au changement de classe pendant le pesage d'une cargaison, sans retarder le chargement.

A l'ouverture de la navigation on a placé des officiers spéciaux aux élévateurs suivants: *Canadian Northern,* "A" et "B", têtes de lignes de l'est, *Grain Growers', Consolidated, Western* et *Grand-Tronc-Pacifique,* pour aider le peseur à voir à ce que toutes les balances soient éprouvées et balancées entre chaque pesée et pour sonder tous les compartiments d'expédition avant de commencer le pesage; ainsi qu'après le changement de classe et après que le pesage est fini, et d'envoyer un rapport quotidien donnant toutes les particularités de leur travail au chargement de chaque vaisseau.

Rien n'a été omis pour fortifier et perfectionner le travail de la division du pesage, soit quant au personnel ou à la partie mécanique, et s'il y a une amélioration notable dans les résultats obtenus aux ports de chargement de l'est, à Fort-William et Port-Arthur, il est évident que cette amélioration est due plus aux nouveaux connaissements et aux règlements promulgués par le bureau qu'à tout autre cause.

Avec une surveillance constante aux balances et au pesage et le système complet de vérification du travail, à moins qu'on ne relève une erreur ou un accident après recherches, les pesées de chargement devraient être acceptées comme correctes.

REGISTRES.

Les registres du grain expédié par bateau comprennent:—

1. Les feuilles de pesage, sur lesquelles chaque pesée est inscrite en livres, et, à la fin, le total donné en boisseaux.

2. Les billets de balance, dont un est poinçonné mécaniquement sur la balance, au pesage de chaque pesée dont le montant exact est numéroté consécutivement par les peseurs, de manière à l'identifier avec la pesée sur la feuille de pesage, pour laquelle elle est poinçonné.

On a adopté un nouveau système pour conserver ces billets; des billets spéciaux ont été imprimés portant le nom et un index alphabétique pour chaque élévateur. Ils sont numérotés consécutivement, et on tient un record des numéros sortis. Ceux qui servent au pesage d'une cargaison doivent être retournés avec les feuilles de pesage, au bureau du maître peseur en chef, où les chiffres sur les feuilles de pesage sont vérifiés et comparés avec les pesanteurs sur le billet afin d'éviter les erreurs, avant l'émission des certificats de pesage pour la cargaison, et tout billet détérioré ou manqué doit être rapporté.

3. *Rapport du peseur.* On a abandonné l'ancienne formule de rapports en double que l'on a remplacée par des formules séparées. Le rapport du peseur, donnant le nom du vaisseau, la date du chargement, la classe du grain et la quantité en boisseaux de chaque lot séparé, l'ordre dans lequel chaque lot fut pesé, et les compartiments d'expédition auxquels il a été livré, à quel temps a commencé et fini le pesage et qui a sondé les compartiments d'expédition avant et après le pesage; de même que le nom de l'élévateur, le peseur de l'élévateur et l'inspecteur en charge et ce rapport est signé par le peseur.

4. *Rapport de l'inspecteur.*—Le rapport de l'inspecteur indique: le nom du vaisseau; la date et le temps du chargement; la classe et la quantité en boisseaux de chaque lot; les cales dans lesquelles le grain fut chargé; les compartiments d'emmagasinage d'où le grain est sorti; qui a fait l'examen des cales du vaisseau, et leur condition avant le chargement; qui a éprouvé les manches d'expédition avant et après; le nombre de compartiments de chargement employés; le nom du dernier vaisseau chargé ainsi que le nom de l'élévateur, le nom du contremaître de l'élévateur, l'employé en charge et des échantillonneurs du gouvernement; et le rapport est signé par l'assistant inspecteur.

Ces deux rapports forment un record complet de la manutention du grain, et l'un d'eux peut servir à vérifier l'autre.

5. Les rapports des officiers spéciaux, ou assistant peseurs, tels que notés plus haut, sont un record de leur travail et de toute découverte de fuite ou de grain renversé.

6. *Record de compartiment.*—Il consiste en un record de tous les compartiments d'expédition employés à chaque entrepôt pour le chargement d'un bateau, donnant la sorte de grain, les cales dans lesquelles il a été chargé, le nombre des compartiments d'expédition employés et le résultat donnant un surplus ou un déficit; ainsi que le nom du dernier vaisseau pour lequel ces mêmes compartiments ont servi et le résultat, indiquant un surplus ou un déficit, et les mêmes records pour les bateaux suivants, jusqu'à ce que tous les compartiments d'expédition employés pour le bateau en question et les résultats pour chacun aient été obtenus. Ce record est gardé sous la main afin de comparer et de vérifier le sondage des compartiments d'expédition et doit concordé avec les rapports du peseur et de l'inspecteur.

REGISTRES—GRAIN REÇU DES WAGONS.

Les registres du grain reçu et pesé venant des wagons comprennent les registres des lignes de chargement, les registres des sceaux, les registres des wagons défectueux, les registres des fuites, les feuilles de pesage et les billets de balance qui couvrent toute la manutention du grain à partir de l'arrivée des wagons jusqu'à ce que le grain soit pesé.

LIGNES DE CHARGEMENT.

Les lignes de chargement, ou profondeur du grain, dans les wagons avant le déchargement, et le système pour l'obtention de la profondeur n'a d'autre utilité que d'aider à découvrir les grandes fuites ou pertes, car, à cause du grand nombre de wa-

gons qui arrivent chargés inégalement il est très difficile d'obtenir un mesurage exact dans bien des cas dans le temps pendant lequel ce travail doit être fait, plus particulièrement durant la presse d'automne quand plusieurs des élévateurs déchargent de cent à cent cinquante wagons par jour, et que les employés, après avoir pris et consigné les lignes de chargement, doivent assister à l'examen pour les fuites des wagons.

Ce système n'est pas aussi parfait qu'on pourrait le désirer, il suffit cependant pour déterminer les responsabilités et obtenir les réajustements au cas de déficits considérables.

RECORD DES SCEAUX.

La valeur de ce record a pour preuve le fait que l'an dernier au delà de 8,000 wagons sont arrivés à destination avec des sceaux brisés ou enlevés; on trouvera plus bas un relevé sommaire de ce rapport.

RAPPORTS DES FUITES.

Le relevé ci-joint démontre que le nombre de chars perdant du grain à leur arrivée, du 1er septembre 1914 au 31 août 1915 est de 3,855.

Dans tous ces cas on a relevé les records pour découvrir le nom de l'expéditeur, à qui avis a été donné immédiatement.

RAPPORTS DE LA CONDITION.

Le rapport de la condition comporte les renseignements suivants: le numéro du wagon, où il a été déchargé, date du déchargement, classe du grain, poids lors du déchargement, profondeur de la cargaison, condition du wagon, (avec fuites ou non), et les numéros du sceau (si brisé ou enlevé).

On n'a pas tenu record du nombre de ces rapports de condition adressé aux intéressés. Ils ont été envoyés sur demande des compagnies de chemin de fer, des compagnies d'élévateurs, des courtiers en grain et des cultivateurs. On peut affirmer en toute sûreté qu'on en a préparé de six à huit milles qui ont été adressés durant l'année écoulée impliquant une somme considérable de travail de bureau, parce que dans chaque cas les records du pesage et d'inspection sont relevés pour fournir les renseignements demandés et l'expédition de ces rapports a été d'un grand secours aux expéditeurs pour obtenir le règlement de réclamations pour insuffisance des wagons.

RELEVÉ des wagons avec fuite pour l'année de récolte du 1er septembre 1914 au 31 août 1915.

Mois.	Via C.P.R.	Via C.N.R.	Via G.T.P.	Total.
1914.				
Septembre	423	57	55	535
Octobre	199	47	36	282
Novembre	131	47	64	242
Décembre	62	24	30	116
1915.				
Janvier	35	9	11	55
Février	87	24	11	122
Mars	91	44	30	165
Avril	222	67	85	374
Mai	220	169	41	430
Juin	220	123	18	361
Juillet	692	125	15	832
Août	276	57	8	341
Total	2,658	793	404	3,855

DOC. PARLEMENTAIRE No 10d

RELEVÉ donnant le nombre de wagons arrivant à Fort-William et Port-Arthur avec un sceau défectueux, durant la saison du 1er septembre 1914 au 31 août 1915.

Mois.	Via C.P.R.	Via C.N.R.	Via G.T.P.
1914.			
Septembre	2,370	269	89
Octobre	1,369	110	62
Novembre	907	113	66
Décembre	385	56	22
1915.			
Janvier	139	31	24
Février	208	58	21
Mars	271	50	21
Avril	393	65	19
Mai	344	69	3
Juin	192	18	4
Juillet	193	1	2
Août	59	2	1
Total	6,830	842	334

Sommaire.

Via C.P.R.	6,830
" C.N.R.	842
" G.T.P.	334
Total pour les trois voies ferrées	8,006

DÉFICITS—VAISSEAUX.

Les déficits sur vaisseaux, depuis l'ouverture à la clôture de la navigation, 1914, ont été rapportés et considérés à une enquête publique tenue par le Bureau à Fort-William le 16 novembre 1914; cette séance ajournée a été reprise à Toronto en janvier 1915.

Le Bureau a accordé la plus grande liberté pour conduire une enquête à fond dans chaque cas de déficit durant la saison, avec le résultat que les pesées des élévateurs de chargement ne pouvaient pas être mises en doute.

Depuis l'ouverture de la saison actuelle de navigation et l'adoption de nouveaux règlements, les résultats aux ports de déchargement ont été bien meilleurs que sous l'ancien système. On a reçu quelques plaintes, mais toutes les pesées donnant un déficit au-dessous de la diminution naturelle ont été reconsidérées et rapport a été fait au Bureau. Dans un certain nombre de cas examinés par moi-même aux endroits de chargement, et par M. A. A. Bowen au déchargement, le chargement a de nouveau été examiné conjointement par M. Bowen et moi-même, et dans tous (excepté un cas où il ne nous a pas été possible de placer la responsabilité) les pesées de chargement ont été confirmées exactes.

Pendant le chargement des vaisseaux, il y a eu un peu de grain de répandu et on a découvert quelques petites fuites, mais grâce à la surveillance active, on n'a pas mis de temps à les découvrir et à opérer un réajustement satisfaisant. On a chargé environ 103 millions de boisseaux de grain sur 712 vaisseaux à Fort-William et à Port-Arthur pendant l'année terminée le 31 août 1915. La division des statistiques en donne ailleurs les détails.

DÉFICITS—WAGONS.

Il y a eu 90,790 wagons de déchargés aux têtes de lignes des lacs pendant l'année. Les plaintes pour déficits ont été examinés et rapport a été fait. Il y a eu dix réajustements s'élevant à au delà de 1,000 boisseaux de grain contre les élévateurs; cinq cas

où les élévateurs parurent responsables ont été référés au bureau chef, les surintendants ne se reconnaissant aucune autorité pour faire un réajustement; en douze cas on a avisé les expéditeurs de réclamer contre le chemin de fer.

Dans un grand nombre de plaintes on a souvent eu d'autres preuves que celle de la profondeur qui était exacte au déchargement, et qui aurait pu être imputable aux fuites des wagons qui ont été réparés en cours de route. D'autres plaintes étaient basées sur estimé sans pesage, ou sur pesage dans des balances de l'extérieur.

On rapporte aussi un grand nombre de petits vols de grain sur les wagons dans les cours, malgré toutes les précautions des compagnies de chemins de fer pour les faire disparaître.

Les compagnies de chemins de fer font également usage d'un grand nombre de wagons en mauvaise condition, impropres à transporter le grain libre, et si on ajoute à cela le défaut de réparage avant le chargement, on a l'explication d'un grand nombre de plaintes pour déficits.

BALAYAGE DES WAGONS.

Ayant reçu des plaintes que les wagons déchargés aux élévateurs n'étaient pas balayés nets, une escouade a été mise à l'œuvre sur ordre du Bureau en octobre 1914, pour balayer les wagons après que ce travail a été accompli par les employés de l'élévateur et de faire rapport du nombre de wagons et de la quantité du grain obtenu; ainsi qu'un rapport de l'état du wagon. Du fait qu'on a recueilli très peu de grain, il est clair qu'il y a eu une amélioration marquée dans le balayage des wagons.

Voici le nombre des wagons des différents chemins de fer:—

Canadien-Nord	3,752
Canadien-Pacifique	3,026
Grand-Tronc-Pacifique	2,746
Balayage total	9,524
Wagons en mauvais état	3,108

Ce travail a été discontinué à la fin de l'année, mais l'amélioration notée dans le balayage et les renseignements obtenus concernant les wagons défectueux justifiaient la dépense encourue.

PESAGE ANNUEL.

Par ordre du Bureau, conformément à l'article 95 de la Loi des Grains du Canada, le pesage annuel ou l'inventaire de tout le grain en entrepôt dans les seize élévateurs de tête de ligne en opération à Port-Arthur et Fort-William a eu lieu du 12 juillet au 13 août. Le travail a été accompli par un personnel choisi à la division de pesage, sous la surveillance immédiate du maître-peseur Hollinshead. Tout le grain dans chaque élévateur a été systématiquement et soigneusement pesé et changé de compartiment, et un record exact de chaque pesée obtenue à chaque élévateur a été envoyé au Bureau. Il s'agissait du pesage et du changement de compartiment de petits lots de grain formant un total de trois millions et demi de boisseaux.

Le pesage aux élévateurs de tête de ligne intérieure du gouvernement, à Moosejaw et Saskatoon, a été fait sous ma surveillance, et les records ont été envoyés au Bureau.

ORGANISATION.

La branche du pesage a été réorganisée distincte et séparée de toute autre branche du service dépendant du Bureau, avec son bureau propre et son personnel accomplissant tout le travail propre au pesage, et responsable de la collection et de l'arrangement systématique de tous les documents obtenus pour fins de vérification dans l'exactitude des travaux de pesage et de manutention du grain, et voit à toute correspondance se rapportant au pesage.

Le travail du personnel du pesage a été changé et amélioré, grâce à l'introduction d'un meilleur système de records pour la vérification et l'obtention d'un travail exact, et les peseurs reconnaissent leur responsabilité et s'efforcent d'y faire honneur par l'accomplissement plus attentif de leurs devoirs.

CHAPITRE 5.

RAPPORT DES LICENCES ET DE GARANTIS POUR L'ANNÉE DE RÉCOLTE 1914-15.

Conformément aux dispositions de la loi, cette division a reçu 2,962 demandes de licences durant la saison terminée le 31 août 1915; c'est une augmentation de 108 sur la saison précédente. Le revenu brut provenant de cette source a été de $15,900, mais cette somme a été réduite à $15,795, parce qu'il a été fait remise de $105 sur les droits de licence, dix applicants ayant retiré leurs demandes avant l'émission des licences.

Le relevé suivant donne le revenu reçu des droits pour licences, pendant les sept dernières années:—

Saison du 1er septembre au 31 août suivant.	Nombre d'applications reçues.	Droits.
		$ c.
1908-9	1,808	3,616 00
1909-10	2,146	4,292 00
1910-11	2,111	4,222 00
1911-12	2,326	4,652 00
1912-13	2,579	5,158 00
1913-14	2,854	15,200 00
1914-15	2,962	15,795 00

La grande augmentation dans le revenu de la saison 1913-14, est due à l'augmentation des droits qui a été sanctionnée par le Parlement le 6 juin 1912. Avant cette date, le droit était de $2 pour toutes les licences.

La liste des droits maintenant en force, est la suivante:—

Elévateur régionnal ou entrepôt	$ 5 00
Espace	5 00
Acheteur sur voie	5 00
Marchand à commission	5 00
Elévateur de tête de ligne	25 00
Elévateur de traitement	25 00
Elévateur de transfert	25 00

LICENCES ÉMISES AUX MARCHANDS COMMISSIONNAIRES, AUX ACHETEURS SUR VOIE ET AUX ÉLÉVATEURS.

RELEVÉ donnant le nombre et la classe des licences émises durant les saisons de 1903-04 à 1913-14, inclusivement.

Classe.	1903–4	1904–5	1905–6	1906–7	1907–8	1908–9	1909–10	1910–11	1911–12	1912–13	1913–14	1914–15
Elévateurs régionaux et entrepôts	.....	.....	.....	.....	.....	1,495	1,841	1,766	1,972	2,267	2,552	2,636
Elévateurs de tête de ligne	982	1,022	1,118	1,327	1,363	26	31	36	34	23	14	13
Elévateurs de traitement	.....	.....	.....	.....	.....	.....	.....	.....	.....	.....	13	18
Elévateurs de transfert	.....	.....	.....	.....	.....	.....	.....	.....	.....	.....	20	18
Espace dans les élévateurs régionaux	58	59	52	32	28	24	12	55	58	19	3	7
Marchands commissionnaires	36	65	69	72	71	71	76	75	84	91	91	92
Acheteurs sur voie	16	119	121	154	158	140	149	130	123	146	137	140
Totaux	1,092	1,265	1,360	1,585	1,620	1,756	2,109	2,062	2,271	2,546	2,830	2,924

* Les permis pour espace sont généralement émis aux commerçants indépendants, qui ont loué un espace dans un endroit spécial soit dans les élévateurs de cultivateurs, soit dans les élévateurs indépendants. Leurs opérations, pour la plus grande partie, sont restreintes à l'achat des charges de voitures de grain offert en vente sur la rue.

La récolte considérable maintenant sur le marché a forcé d'augmenter la capacité d'élévation des élévateurs régionaux et de tête de ligne. D'après les renseignements que nous possédons maintenant on a construit dans l'ouest ces derniers deux ou trois mois, 175 élévateurs régionaux, avec une capacité approximative totale de 5,250,000 boisseaux. En plus, le gouvernement a construit deux élévateurs tête de ligne, dont un à Calgary, Alberta, et l'autre à Vancouver, C.-B. Le premier, d'une capacité de 2,500,000 boisseaux, fonctionne maintenant, tandis que l'autre, d'une capacité d'entreposage de 1,250,000 boisseaux, sera prêt à recevoir du grain vers la fin de l'année. A Fort-William et Port-Arthur on a augmenté la capacité d'entreposage de 1,500,000 boisseaux, tandis que les élévateurs publics à Montréal pourront bientôt emmagasiner environ 9,000,000 de boisseaux.

AGENTS TEMPORAIRES AUX HALTES.

D'après l'article 195 de la Loi des Grains du Canada le Bureau a le pouvoir d'obliger les compagnies de chemin de fer de nommer des agents temporaires aux haltes, dont les devoirs seront:—

(*a*) De tenir ouvert à l'usage des expéditeurs, à toute heure du jour, un livre de commandes de wagons, selon que prévu par la présente Partie, dans lequel peuvent être inscrites les demandes de wagons en conformité des dispositions de la présente Partie;

(*b*) d'apposer les sceaux aux wagons quand le chargement en est achevé;

(*c*) de fournir aux expéditeurs la formule régulière des lettres de voiture; et

(*d*) quand la lettre de voiture est régulièrement libellée par l'expéditeur, de la remettre au chef du train qui accroche ce ou ces wagons en remorque, ou de la déposer dans un lieu où ce chef de train puisse la prendre.

A cause de l'abondance des wagons fournis par les compagnies de chemin de fer l'an dernier, on n'a reçu qu'une demande pour nomination d'agent temporaire, et c'est de Armilla Siding, sur le Canadien Pacifique, dans la Saskatchewan. La demande fut reçue le 13 août 1914, et M. J. Wilson a été nommé le ou vers le 20 août 1914.

DOC. PARLEMENTAIRE No 10d

QUAIS DE CHARGEMENT.

Durant la saison passée, on a reçu soixante et dix demandes pour l'érection ou l'extension de quais de chargement. En juin, les commissaires W. D. Staples et J. P. Jones, accompagnés du sténographe J. Howe, ont donné vingt-cinq jours dans l'Ouest pour décider les demandes se rapportant aux quais de chargement, ils employèrent en août quatorze jours aux mêmes occupations. Ils ont visité presque tous les points d'où venaient les demandes, et comme résultat on construisit de nouveaux quais de chargements aux endroits suivants:—

Noms.	Province.	Voie ferrée.	Dimension.
Assiniboia	Saskatchewan	C.P.R.	2 wagons.
Beverley	"	C.P.R.	4 "
Glencairn	Manitoba	C.N.R.	2 "
Kinhop	Saskatchewan	C.N.R.	2 "
Mazenod	"	C.N.R.	2 "
Moyers	Manitoba	C.N.R.	2 "
Pathlow	Saskatchewan	C.N.R.	2 "
Sandridge	Manitoba	C.N.R.	2 "
Sevick	Saskatchewan	C.N.R.	2 "
Spring Valley	"	C.N.R.	4 "
Mille 17, division Canora-Sturgis	"	C.N.R.	2 "
Tisdale	"	C.N.R.	2 "
Willowview	Manitoba	C.N.R.	2 "

Demandes d'extension refusées à Birch-River, Durwood, Java, Mearns, Rochester, Rosalind, Rosedale, Staunton, Shand, voie d'évitement entre Springside et Theodore, Tolstoi.

Extension des quais de chargement autorisée à:

Noms.	Province.	Voie ferrée.	Dimension.
Aylesbury	Saskatchewan	C.N.R.	4-wagons.
Armilla Siding	"	C.P.R.	4-wagons.
Asquith	"	G.T.P.R.	4-wagons.
Archive	"	C.P.R.	4-wagons.
Arnaud	Manitoba	C.P.R.	4-wagons.
Clavet	Saskatchewan	G.T.P.R.	4-wogons.
Cymric	"	C.P.R.	4-wagons.
Culross	Manitoba	C.P.R.	4-wagons.
Dacotah	"	C.N.R.	4-wagons.
Duval	Saskatchewan	C.P.R.	4-wagons.
Dummer	"	C.N.R.	4-wagons.
Fortier	Manitoba	G.T.P.R.	4-wagons.
Handel	Saskatchewan	C.P.R.	4-wagons.
Kipling	"	C.N.R.	4-wagons.
Keeler	"	C.P.R.	4-wagons.
Limerick	"	C.P.R.	4-wagons.
Lydden	"	G.T.P.R.	4-wagons.
Meacham	"	G.T.P.R.	4-wagons.
Millwood	Manitoba	C.P.R.	4-wagons.
McTavish	"	C.P.R.	4-wagons.
Oakville	"	C.N.R.	4-wagens.
Tate	Saskatchewan	G.T.P.R.	4-wagons.
Viewfield	Manitoba	C.P.R.	3-wagons.
Varcoe	"	C.P.R.	4-wagons.
Veregin	Saskatchewan	C.N.R.	4-wagons.
Watrous	"	G.T.P.R.	4-wagons.

Demandes d'extension refusées: Aberdeen, Bowell, Berton, Barr, Clarkboro, Duro, Eyebrow, Forward, Guernsey, Gervais, Gravelbourg, Gilroy, Glendale, Lawson, Newton, Rowletta, Riverhurst, Radisson, Swanson, Valeport.

OBLIGATIONS NÉGLIGÉES.

Depuis le dernier rapport un seul courtier en grain licencié a négligé ses obligations. C'est M. R. G. MacDonnell, de Macleod, Alberta, licencié comme un acheteur sur voie pour la saison 1913-14 et portant une garantie de $5,000, de la *Employers' Liability Assurance Company, Limited,* de Londres, Angleterre.

Le bureau a tenu une enquête à l'hôtel de ville, Calgary, les 17 et 18 décembre 1914 et décida le règlement des diverses réclamations comme il appert au relevé suivant, où sont inscrit le nom du demandeur, le montant de la réclamation et la somme payée par la compagnie de sûreté. On remarquera que les demandeurs ont été payés sur la base de 69·19 cents dans la piastre, parce que le montant de la garantie n'était pas suffisant pour couvrir le déficit total de M. MacDonnell.

Liste des demandeurs dans l'affaire G. R. MacDonnell, donnant le montant de chaque réclamation et le montant proportionnel payé, sur la garantie:—

Noms.	Montant de la réclamation.	Montant proportionnel payé.
	$ c.	$ c.
F. Adams	82 39	57 00
H. Arlt	98 84	68 35
O. J. Amunsden	491 28	339 90
E. Butcher	156 91	108 57
J. L. Brown	130 25	90 10
F. Butler	270 93	187 45
P. Humphries	321 44	222 40
N. Brown	45 33	31 35
A. Burgess	193 58	133 90
Wm. Caspell	86 30	59 70
R. Carruthers	83 29	57 60
Coote Bros	87 65	60 65
C. B. Dew	109 79	75 95
Day & Doberer	151 90	105 10
J. H. Ditto	303 43	209 95
H. E. George	372 45	257 70
C. A. Gardner	83 87	58 00
T. R. Grant	177 11	122 50
R. A. Gell	19 84	13 70
Graham & Hoak	118 45	81 95
George Hogg	162 15	112 15
C. Howard	48 76	33 70
H. C. Johnson	131 18	90 75
R. Lantinga	63 94	44 25
J. W. Lucas	123 46	85 40
T. Montgomery	18 30	12 65
R. J. McLean	88 29	61 05
F. Moran	108 02	74 75
George Maybee	694 94	480 80
John Poelman	105 47	72 95
H. A. LaPatourel	340 92	235 85
Reach & Co	100 00	69 15
W. H. Read	123 23	85 15
A. Swanson	80 54	55 70
T. D. Snodgrass	133 54	92 40
C. J. Steen	58 03	40 15
N. Stanford	111 80	77 35
C. O. Tiffin	91 51	63 30
Stafford & Wickens	112 00	77 45
H. C. Windgate	126 25	87 35
Wyley Bros	101 67	70 35
W. Williamson, sr	369 99	256 00
W. Williamson, jr	88 47	61 20
G. Williamson	80 79	55 90
A. Wells	97 85	67 70
W. T. Walker	86 74	60 00
Anna Weerstra	48 56	33 60
H. Emmelkemp	26 00	17 95
J. Zoetman	75 82	52 45
K. Veen Kamp	43 07	29 80
	7,226 32	4,999 07

CHAPITRE 6.

TÊTES DE LIGNE DE FORT-WILLIAM ET DE PORT-ARTHUR.

TARIFS DES TAUX D'ÉLÉVATEURS PUBLICS DE TÊTE DE LIGNE POUR L'ANNÉE TERMINÉE LE 1ER SEPTEMBRE 1916.

(Effectif, 1er septembre 1915.)

Sujet à la capacité de l'élévateur et à la nature de son outillage, les expéditions seront reçues sous les termes et conditions suivantes et d'après les prévisions de la loi canadienne des grains, 1912:—

TAUX.

Elévation, non autrement spécifiée,—pour recevoir, élever, nettoyer, assurer contre l'incendie et entreposer pour les premiers quinze (15) jours—trois quarts de cent (¾c.) par boisseau.

Entreposage, non autrement spécifié, y compris assurance contre l'incendie, pour chaque journée ou partie d'une journée subséquente aux premiers quinze (15) jours —un trentième de cent (1/30c.) par boisseau.

Sur le grain portant un retour d'autre grain d'une valeur commerciale pour la première séparation computée sur le poids brut du wagon, un droit additionnel de —un cent (1c.) par boisseau.

Pour chaque séparation subséquente, computée sur la balance à être séparée, un droit additionnel de—un cent (1c.) par boisseau.

Sur grains mélangés, manutentionnés comme mélangés, pour recevoir, assurer contre l'incendie et entreposer pour les premiers quinze (15) jours—un cent et demi (1½c.) par cent livres.

Sur grains mélangés manutentionnés comme mélangés, entreposage, y compris assurance contre l'incendie pour chaque journée ou partie d'une journée subséquente aux premiers quinze (15) jours—deux trentièmes de cent (2/30c.) pour 100 livres.

Sur le blé portant un retour de criblures, un droit additionnel de—un cent et demi (1½c.) par boisseau.

Sur le grain coriace, séchage—un cent et demi (1½c.) par boisseau.

Sur grain humide ou mouillé, séchage—quatre cents (4c.) par boisseau.

Sur criblures, pour élever, assurer contre l'incendie et entreposer pour les premiers quinze (15) jours—deux cents (2c.) pour cent (100) livres.

Sur criblures, entreposage, y compris assurance contre le feu, pour chaque journée ou partie d'une journée subséquente aux premiers quinze (15) jours—un dixième de cent (1/10c.) pour cent (100) livres.

Séparations, pour les construire et autres dépenses additionnelles dans la manutention et le déchargement du wagon—trois dollars ($3) pour chaque séparation.

Pour préparer le wagon pour les expéditions de lin—deux dollars ($2) pour chaque wagon.

Le grain non spécifié sera reçu, entreposé et traité aux conditions seulement de droits spéciaux qui devront être mis en force de temps en temps, sujets à l'approbation du bureau de la commission des grains.

Tous taux pour le nettoyage, le séchage ou autre traitement du grain, seront comptés sur le poids brut; pour l'élévation et l'entreposage sur le poids net. Tous taux accrus après que le premier compte de dépenses et de déboursés aura été émis, devront suivre le grain. Tous droits, quels qu'ils soient, devront être payés avant l'expédition.

CRIBLURES DE BLÉ.

Sur le blé portant une déduction de cinq pour cent (5%) ou plus, après déduction de 1½ pour 100 sur le poids brut pour déchets, un retour sera fait pour la balance des criblures. Aucun autre retour pour criblures sera fait.

Si l'on ne reçoit aucune instruction pour la disposition des retours de criblures dans les 30 jours suivant la date du déchargement on peut en disposer pour le compte de celui à qui elles appartiennent.

GRAIN HORS TYPE ET CONDAMNÉ.

Tout grain coriace, humide, mouillé, condamné, chauffé, en état de chauffer ou brûlé par le feu peut toujours être refusé. S'il est reçu et entreposé ce sera seulement sous contrat spécial et la détérioration de ce grain sera toujours aux risques du propriétaire.

DÉDUCTION POUR PERTE INVISIBLE.

Sur tout le grain reçu on fera une déduction sur le poids brut pour couvrir les pertes invisibles et la diminution, soit:—

Sur le blé	30	liv. par wagon.
Sur le lin	28	" "
Sur l'avoine	50	" "
Sur l'orge	50	" "

TARIF DES TAUX DES ÉLÉVATEURS INTÉRIEURS DE TÊTE DE LIGNE POUR LES ÉLÉVATEURS DU GOUVERNEMENT FÉDÉRAL À MOOSEJAW ET A SASKATOON, POUR L'ANNÉE TERMINÉE LE 31 AOÛT 1915.

Sujet à la capacité de l'élévateur et la nature de son outillage les expéditions seront reçues d'après les termes et conditions suivantes sous les prévisions de la Loi Canadienne des Grains.

TAUX.

1.—*Elévation,* non autrement spécifié; pour recevoir, élever, nettoyer, assurer contre le feu et entreposer pour les premiers quinze (15) jours—un demi (½) cent par boisseau.

2.—*Sur grain* déchargés des voitures, pour recevoir, élever, nettoyer assurer contre le feu et entreposer pour les premiers quinze (15) jours—un (1) cent par boisseau.

3.—*Entreposage,* non autrement spécifié, y compris l'assurance contre le feu pour chaque journée ou partie d'une journée après les premiers quinze (15) jours—un trentième (1/30c.) de un cent par boisseau.

4.—*Sur le grain* contenant une partie de grain de valeur commerciale pour la première séparation, calculée d'après le poids brut du wagon un taux additionnel de—un demi (½c.) cent par boisseau.

Pour chaque séparation subséquente calculée d'après la balance du grain à être séparé, un droit additionnel de—un demi (½c.) cent par boisseau.

Des taux spéciaux seront donnés pour le nettoyage et la mise en sac des grains de semence.

5.—*Sur les grains mélangés,* manutentionnés comme mélanges; pour recevoir, élever, assurer contre le feu et entreposer pour les premiers quinze (15) jours—un demi (½c.) cent par boisseau.

6.—*Sur les grains mélangés,* manutentionnés comme mélanges; entreposage, y compris assurance contre l'incendie, pour chaque journée ou partie d'une journée après les premiers quinze (15) jours—un trentième de cent (1-30c.) par boisseau par jour ou un demi (½c.) cent par boisseau pour trente (30) jours.

7.—*Sur le blé* contenant une partie de criblures, un droit additionnel pour le nettoyage de—un demi (½c.) cent par boisseau.

8.—*Grains coriaces, séchage,* un cent et demi (1½c.) par boisseau.

9.—*Grains, humides ou mouillés, séchage,* deux et demi (2½c.) cents par boisseau.

10.—*Criblures,* élevage, assurance contre l'incendie, entreposage pour les premiers quinze (15) jours—deux cents (2c.) par cent (100) livres.

11.—*Criblures,* entreposage, y compris assurance contre le feu pour chaque journée ou partie d'une journée après les premiers quinze (15) jours—un dixième de cent (1/10c.) par cent (100) livres.

12.—*Sur séparations* (bulkheads) pour les enlever et autres dépenses additionnelles pour décharger le wagon—deux piastres ($2) pour chaque séparation.

13.—*Pour préparer* les wagons pour l'expédition du lin quand on doit se servir de papier—un dollar ($1) pour chaque wagon.

14.—*Tous droits* pour nettoyer, sécher ou autre traitement du grain seront calculés sur les poids bruts, pour l'élevage et l'entreposage sur les poids nets; tous droits accrus après que le premier compte de dépenses, pour dépenses premières, aura été donné suivra le grain. Tous droits, quels qu'ils soient, doivent être payés avant l'expédition.

CRIBLURES DE BLÉ.

15.—*Sur le blé* portant une déduction de cinq pour cent (5%) ou plus, après avoir déduit un pour cent (1%) des poids bruts comme perte on retournera au propriétaire du grain la balance des criblures, sous conditions d'un paiement de un demi cent (½c.) par boisseau pour le nettoyage; on ne retournera aucune autre criblure.

16.—*Si l'on ne reçoit* pas d'ordre de disposer des criblures dans les trente (30) jours suivant la date du déchargement, on pourra en disposer au crédit des propriétaires du grain.

GRAINS HORS TYPE ET CONDAMNÉ.

17.—*Tout grain, coriace, humide, mouillé, condamné, chauffé ou brûlé* sera reçu pour traitement. S'il n'est pas traité, la détérioration sera toujours aux risques des propriétaires.

GÉNÉRAL.

Le grain expédié d'un élévateur intérieur de tête de ligne quelconque du gouvernement fédéral sera transféré à travers l'élévateur du gouvernement fédéral à Port-Arthur aux vapeurs pour un demi-centin (½c.) par boisseau y compris l'entreposage gratuit pendant dix (10) jours.

Approuvé par le bureau de la Commission des Grains pour le Canada, Fort-William, Ontario, 18 septembre 1915.

TARIF DES TAUX DES ÉLÉVATEURS RÉGIONAUX LICENCIÉS

POUR L'ANNÉE TERMINÉE LE 31 AOÛT 1916.

EFFECTIF LE 1ER SEPTEMBRE 1916.

Sujet à la capacité et à la nature de la construction, tout grain offert devra être reçu en entrepôt sur les termes et conditions suivantes, et d'après les dispositions de la *Loi des Grains du Canada,* 1912:—

Taux maxima.

Pour recevoir, élever, assurer contre l'incendie et entreposer pour les premiers 15 jours et charger dans les wagons sur la voie. Aucun élévateur ne chargera plus de trois quarts de un cent par boisseau. Entreposage, non autrement spécifié, y compris assurance contre l'incendie pour chaque journée ou partie d'une journée subséquente aux premiers 15 jours, un droit n'excédant pas un trentième de un cent par boisseau.

Diminution sur grain entreposé.

Aucun élévateur ne déduira plus d'une demie de un pour cent pour la diminution et la perte dans la manutention, l'entreposage et l'expédition du grain à une tête de ligne.

Aucun élévateur ne déduira plus de un pour cent sur du grain coriace, humide ou mouillé.

Déduction sur grain acheté au comptant.

Sur le grain acheté au comptant, aucun élévateur ne fera une plus grande déduction que celle obtenue par un essai convenablement fait avec un tamis numéro dix, excepté quand le grain contient du grain ou des graines étrangères, qui ne peuvent être enlevés avec un tamis numéro dix.

Déduction.

Aucun élévateur ne fera une plus grande déduction que celle obtenue par un essai convenablement fait avec un tamis numéro dix, excepté quand le grain contient du grain ou des graines étrangères qui ne peuvent être enlevés avec un tamis numéro dix.

Tout élévateur doit posséder les tamis et balances nécessaires pour faire des essais convenables, et l'opérateur de l'élévateur doit faire l'essai en présence du propriétaire du grain quand celui-ci le demande.

GÉNÉRAL.

Quand l'on recevra en entrepôt du grain coriace, humide ou mouillé, ce sera toujours aux risques du propriétaire, et l'opérateur de l'élévateur aura le droit de l'expédier immédiatement à un élévateur de tête de ligne, pour le faire traiter.

Le propriétaire aura le droit de choisir l'élévateur de tête de ligne auquel le grain sera expédié.

RÈGLES ET RÈGLEMENTS POUR LES ÉLÉVATEURS RÉGIONAUX.

1. Lors de l'expédition ou de la livraison de tout grain entreposé dans un élévateur régional, le poids net sur le ou les billets sera définitif, à moins qu'une enquête par le Bureau de la Commission des Grains donne lieu au contraire. L'expéditeur devra, au cas d'une insuffisance dans l'expédition, recevoir le paiement jusqu'au plein montant de son ou ses billets pour la pleine capacité d'envoie du wagon, au même prix que le wagon a été vendu.

2. Toute lettre de voiture pour le grain expédié par un élévateur devra être faite par l'agent de l'élévateur, et il devra aviser de l'expédition les personnes que le propriétaire du grain lui aura indiquées.

3. Le propriétaire de l'élévateur devra, sur tout le grain expédié par l'élévateur, avoir le droit de retenir et garder la lettre de voiture jusqu'à ce qu'il reçoive du propriétaire du grain, le propriétaire d'un autre élévateur, une firme ou une personne à commission licenciée, ou d'une personne quelconque à qui le wagon a été vendu, une garantie qu'un règlement sera fait pour le poids et la qualité du wagon. Sur réception des récépissés d'entrepôt et des droits autorisés, le propriétaire de l'élévateur

devra remettre soit la lettre de voiture à la personne qui présente le ou les récépissés, ou un récépissé d'un élévateur de tête de ligne pour toute la quantité de grain représentée sur le ou les récépissés présentés, et ceci jusqu'à la quantité représentée par une charge de wagon.

4. Le propriétaire de grain dans un élévateur qui désire que son grain soit expédié à un point autre qu'une tête de ligne, ou à un endroit où l'on ne peut pas obtenir les poids du gouvernement, devra alors accepter comme final le poids donné au point d'expédition, à moins que le propriétaire du grain prouve que le poids d'expédition n'est pas correct. A condition, cependant, que le propriétaire du grain puisse toujours demander un affidavit de l'opérateur de l'élévateur et de la personne recevant le grain, sur la quantité réelle de grain expédiée et livrée.

RÈGLES ET RÈGLEMENTS POUR L'ENTREPOSAGE, SUIVANT LA CLASSE ET LA DÉDUCTION, DANS LES ÉLÉVATEURS RÉGIONAUX.

Les élévateurs dont l'espace d'entreposage est limité et insuffisante pour entreposer le grain dans des compartiments séparés, pourront, afin d'utiliser autant que possible tout l'espace de leur entrepôt, recevoir et entreposer le grain d'après les conditions suivantes:—

1. Le propriétaire du grain peut seulement demander la quantité de grain portée sur son ou ses billets.

2. Au cas d'une dispute au sujet de l'exactitude des balances à l'endroit où le grain est reçu, le propriétaire de l'élévateur devra lui-même prouver l'exactitude de ses balances.

3. Un échantillon convenable sera pris de chaque charge de voiture, par l'opérateur de l'élévateur, quand le grain sera livré et en présence de la personne qui fait la livraison, et cet échantillon doit être satisfaisant à la personne qui fait la livraison et à l'opérateur.

4. Cet échantillon devra être placé dans un contenant approuvé par le propriétaire du grain.

5. Quand tout le grain a été livré l'échantillon obtenu doit être convenablement mêlé dans le contenant où il a été placé. Le propriétaire du grain et l'opérateur de l'élévateur devront ensuite tirer de cette quantité un échantillon d'au moins trois livres, et le placer dans un contenant qui doit être marqué et scellé, et construit de façon à ce qu'il puisse être fermé à clef. Le contenant sera fourni par le propriétaire de l'élévateur, et fermé avec un cadenas. Le cadenas sera fourni par le propriétaire du grain qui gardera la clef en sa possession. Le contenant et la clef seront ensuite expédiés immédiatement, tous frais payés, à l'inspecteur en chef du grain, à Winnipeg, Manitoba. Après avoir reçu le certificat de l'inspecteur, donnant la classe et la déduction, l'opérateur donnera un billet d'entrepôt, donnant la classe et la déduction, telles que données par l'inspecteur en chef, pour le plein montant du grain reçu en entrepôt, et délivrera au propriétaire, sur sa requête, en quantité d'au moins une charge de wagon, sur la voie ou à un point de tête de ligne, la classe et la quantité portées sur les billets d'entrepôt, après que le propriétaire aura remis les récépissés d'entrepôt et payé ou offert de payer tous les droits légaux contre ce grain.

6. Le propriétaire de l'élévateur devra toujours, quand le grain est reçu en entrepôt sous les conditions ci-dessus mentionnées, garantir la classe et le poids et spécifier ces choses dans le ou les récépissés d'entrepôt.

7. Au temps de la livraison de n'importe quel grain quand un récépissé de cette espèce a été donné et que le propriétaire du grain et le propriétaire de l'élévateur ont convenu que le grain était coriace, humide ou mouillé, et que l'opérateur de l'élévateur marque sur ce ou ces récépissés d'entrepôt "hors d'état, coriace, humide ou mouillé", alors, quelque soit la classe que cet échantillon reçoive de l'inspecteur en chef, la classe de ce grain sera encore "coriace, humide ou mouillé."

8. Si l'opérateur de l'élévateur manque en aucun temps de prendre et de conserver de tels échantillons, dans la manière ci-dessus mentionnée, en cas de dispute l'opérateur de l'élévateur aura la responsabilité d'établir la classe propre de ce grain et non pas le propriétaire du grain.

CHAPITRE 7.

SURPLUS ET DÉFICITS AUX ÉLÉVATEURS TÊTE DE-LIGNE.

A.—Surplus et déficits aux élévateurs tête de ligne préparés par le maître-peseur en chef J. G. White.

B.—Ajustements faits des surplus et déficits par l'inspecteur en chef Geo. Serls.

A.

INDEX ET SOMMAIRE des surplus et déficits pour le blé, l'avoine, l'orge, le lin, les grains mélangés rejetés, au 31 juillet 1915, dans les douze élévateurs tête de ligne à Port-Arthur et Fort-William.

Elévateur.	N°.	Surplus.					Déficits.			
	Blé.	Avoine.	Orge.	Lin.	Mélangé.	Avoine rejetée.	Orge.	Lin.	Mélangé.	Grain mélangé rejeté.
		Boiss.	Boiss.	Boiss.	Boiss.	Liv.	Boiss.	Boiss.	Boiss.	Liv.
Grand-Tronc-Pacifique	1 et 2	72,017·20	19,384·28	1,518·26	2,164·44	388,240	.....	.....	.....	.....
Canadien-Pacifique	3	1,150·50	522·02	750·26	.....	168,880	.....	.....	1,766·09	.....
Empire, comprenant Thunder Bay	4 et 5	40,407,40	5,581·13	1,901·32	.....	5,155	.....	.....	798·25	.....
Eastern	6	2,995·30	1,306·16	29·38	.....	157,780	.....	.....	.....	.....
Consolidated	7	25,167·10	13,624·22	833·06	2,142·09	.....	.....	.....	.....	533,644
Ogilvie	8	4,482·10	586·17	.....	.....	.....	.....	367·30	.....	.....
Western	9	559·10	7,349·14	17·05	6,276·36	35,900	.....	.....	.....	.....
Grain Growers	10	38,603·10	9,850·00	10,402·15	.....	111,030	.....	.....	.....	.....
Dominion Government	11	755·10	6,837·22	27·14	20,065·27	.....	.....	.....	.....	182,170
Horns	12	431·40	.....	871·02	1,620·06	19,312	4,534·06	.....	.....	.....
Canadian Northern	13 et 14	28,830·40	14,472·02	4,555·46	65·40	237,033	.....	.....	.....	.....
Fort-William	15 et 16	50,196·40	21,863·29	2,149·38	2,075·27	.....	.....	.....	.....	3,770
Totaux	.....	265,597·10	101,378·29	23,057·08	34,410·21	1,123,330	4,534·06	367·30	2,564·34	719,584
Déficits déduits	.....	.....	4,534·06	367·30	2,564·34	719,584	.....	.....	.....	.....
Grand total surplus net	.....	265,597·10	96,844·23	22,689·26	31,845·43	403,746	.....	.....	.....	.....

(1) Elévateur du Grand-Tronc-Pacifique.

Relevé, donnant le stock officiel, 31 juillet 1915.

Classes.	Stocks officiels.	Surplus expédié.	Récépissés d'entrepôt en circulation.	Surplus.	Déficit.
	Boiss.	Boiss.	Boiss.	Boiss.	Boiss.
Blé—					
1 dur	5,336·50		5,336·50		
1 du nord	7,775·20		7,640·20	135·00	
2 du nord	11,924·40		11,358·10	566·30	
3 du nord	31,342·30		30,412·30	930·00	
N° 4	23,207·00		23,207·00		
N° 5	8,201·20		7,537·10	664·10	
N° 6	2,504·10		1,053·30	1,450·40	
Fourrager	18·10		18·10		
Rej. 3 nord	128·20		161·30		33·10
N° 4. rejeté	2,362·40		991·50	1,370·50	
1 nord carié			135·00		135·00
2 nord carié	481·40		479·20	2·20	
3 nord carié	2,354·40		794·30	1,560·10	
N° 4 carié	1,622·20			1,622·20	
N° 5 carié	296·50		296·50		
2 nord carié, rejeté	100·40			100·40	
HT. 2 du nord coriace	4,291·50		4,098·00	193·50	
HT. 3 du nord coriace	403·20		400·40	2·40	
HT. n° 5 coriace		60·00		60·00	
HT. carié 1 du nord coriace	174·40		174·40		
HT. carié 2 du nord coriace	1,024·10		372·40	651·30	
HT. carié 3 du nord coriace	1,025·20		1,136·30		111·10
HT. carié n° 4 coriace	8·30			8·30	
HT. carié n° 5 coriace	396·20		404·10		7·50
Rej. 1 du nord mél. ch	1,037·10		1,028·40	8·30	
Rej. 2 du nord rej. mél. ch	1,314·20			1,314·20	
Rej. 3 du nord mél. ch	122·00		59·30	62·30	
Rej. n° 4 mél. ch	124·50			124·50	
Rej. n° 4 mél. ch	1,087·50			1,087·50	
HT. n° 6 car. rej. mél. ch	167·00		167·00		
Totaux	108,834·30	60·00	97,264·30	11,917·10	287·10

Expéditions non annulées—

1 dur	51·20
1 nord	17,260·50
2 nord	13,535·30
3 nord	12,832·00
N° 4	6,055·30
N° 5	1,884·20
Fourrager	8,767·50
Total	72,304·30
Surplus	72,304·30
Déficit	287·10
Total, surplus net	72,017·20

DOC. PARLEMENTAIRE No 10d

(2) Élévateur du Grand-Tronc-Pacifique.

Classes.	Stocks officiels.	Récépissés d'entrepôt en circulation.	Surplus.	Déficit.
Avoine—	Boiss.	Boiss.	Boiss.	Boiss.
2 avoine C.O	20,858·08	20,858·08		
3 avoine C.O	12,771·30	12,771·30		
Ex. 1 fourragère	1,873·18	1,873·18		
1 fourragère	8,682·22	8,682·12	0·10	
2 fourragère	407·32	584·24		176·26
Rejetée	942·02	942·02		
H.T. 1 fourragère, cor		1.776·06		1,776·06
H.T. rejetée, cor. mél. ch	43·08		43·08	
H.T. cor. cond. mél. ch	486·06	486·06		
Totaux	46,065·24	47,975·04	43·18	1,952·32

Expéditions non annulées—	
2 avoine C.O	6,208·06
3 avoine C.O	3,322·08
Ex. 1 fourragère	4,350·20
1 fourragère	706·26
2 fourragère	4,409·14
Rejetée	97·12
Rejetée 3 C.O cor	292·32
H.T. 3 C.O. cor	331·26
Rejetée, mél. ch	575·00
Totaux	20,337·26
Totaux, surplus net	19,384·28

Orge—				
3 orge C.O	3,847·14	2,346·42	1,500·20	
4 orge C.O	577·44	1,312·24		734·28
Orge fourragère	357·44		357·44	
Orge rejetée	285·00		285·00	
H.T. 3 C.O. cor	109·38		109·38	
Totaux,	5,177·44	3,659·18	2,253·06	734·28
Total, surplus net			1,518·26	
Lin—				
1 lin N.C.O	87,329·26	90,900·41		3,571·15
2 lin C.O	12,401·46	12,504·03		102·13
3 lin C.O	2,993·37	1,872·28	1,121·09	
Lin rejeté mél. blé noirci	5,191·02	128·44	5,062·14	
Lin rejeté 1 N.C.O		275·10		275·10
Lin rejeté 1 N.CO. mél. ch	2,558·08	1,722·29	835·35	
Lin rejeté 2 C.O. mél. ch	45·20	1,008·00		962·36
Lin condamné	128·32	71·28	57·04	
Totaux	110,648·03	108,483·15	7,076·06	4,911·18
Total, surplus net			2,164·44	
Seigle—				
2 seigle C.O	119·46	119·46		
Seigle rejeté	189·46	189·46		
Totaux	309·36	309·36		
Grain mélangé.	Livres.	Livres.	Livres.	
Blé et avoine rej	90,240	7,190	83,050	
Orge et blé rej	35,760		35,760	
Blé, avoine et folle avoine rej	500		500	
Blé, avoine et orge cond	268,930		268,930	
Totaux	395,430	7,190	388,240	
Total, surplus net			388,240	

(3) Elévateur Canadien-Pacifique "D".

Relevé donnant le stock officiel, 31 juillet 1915.

Classes.	Stocks officiels.	Récépissés d'entrepôt en circulation.	Surplus.	Déficit.
	Boiss.	Boiss.	Boiss.	Boiss.
Blé—				
1 dur	2,136·40	2,101·10	35·30	.....
1 du nord	22,065·10	20,402·50	1,662·20	.....
2 du nord	26,737·10	23,832·30	2,904·40	.....
3 du nord	14,097·40	17,397·10	.....	3,299·30
N° 4	2,335·00	4,679·30	.....	2,344·30
2 Alberta rouge d'hiver	1,212·30	1,052·40	159·50	.....
N° 4 Alberta rouge d'hiver	21·00	.....	21·00	.....
N° 6	.....	1,267·10	.....	1·267·10
Fourrager	.....	0·50	.....	0·50
Carié, 3 du nord	2,709·50	.....	2,709·50	.....
Carié n° 4	570·00	.....	570·00	.....
HT. carié 2 du nord coriace	.....	66·50	.....	66·50
HT. rej. 3 du nord cor. mél. ch	67·50	.....	67·50	.....
Rej. 3 A.R.H. mél. ch	.....	1·00	.....	1·00
Séché, rej. 3 du nord mél. ch	.....	0·20	.....	0·20
Totaux	71,952·50	70,802·00	8,131·00	6,980·10
Total du surplus net	.....	.....	1,150·50	.....
Avoine—				
2 avoi e C.O	7,468·18	6,910·10	558·08	.....
1 avoine fourragère	2,198·08	1,979·04	219·04	.....
2 avoine fourragère	1,236·26	737·02	499·24	.....
HT. 3 C.O. coriace	1,872·32	1,859·04	13·28	.....
Avoine rejetée	1,876·26	.....	1,876·26	.....
Avoine rejetée mél. ch	.....	2,645·20	.....	2,645·20
Totaux	14,663·08	14,131·06	3,167·22	2,645·20
Total, surplus	.....	.....	522·02	.....
Orge—				
3 orge C.O	591·32	.....	591·32	.....
4 orge C.O	1,355·00	1,335·20	19·28	.....
Orge fourragère	287·22	264·38	21·32	.....
Orge rejetée	2,268·36	2,151·06	117·30	.....
Totaux	4,501·42	3,751·16	750·26	.....
Total, surplus net	.....	.....	750·26	.....
Lin—				
1 lin NC.O	1,461·54	2,376·17	.....	914·19
2 lin C.O	.....	830·19	.....	830·19
3 lin C.O	.....	21·27	.....	21·27
Totaux	1,461·54	3,228·07	.....	1,766·09
Total, surplus net	.....	.....	.....	1,766·09
Grain mélangé—	Livres.	Livres.	Livres.	Livres.
Grain rejeté	236·380	76,990	168,880	.....
Grain rejeté, orge et blé	9,4g0	.....	.....	.....
Totaux	245,870	76,999	168,880	.....
Total, surplus	.....	.....	168,880	.....

DOC. PARLEMENTAIRE No 10d

(4) EMPIRE (COMPRENANT L'ÉLÉVATEUR THUNDER-BAY).

RELEVÉ donnant le stock officiel, 31 juillet 1915.

Classes.	Stocks officiels.	Surplus expédié.	Récépissés d'entrepôt en circulation.	Surplus.	Déficit.
Blé—	Boiss.	Boiss.	Boiss.	Boiss.	Boiss.
1 du nord	11,977·40		11,422·50	554·50	
2 du nord	55,778·50		55,575·40	203·10	
3 du nord	12,639·30		12,222·50	416·40	
N° 4	9,069·50		8,842·30	227·20	
N° 5	136·10		298·00		161·50
N° 6	1,153·50		1,178·10		24·20
Rej. 1 du nord	257·00		246·40	10·20	
Rej. 2 du nord	1,103·00		1,624·20		521·20
Rej. 3 du nord		42·20	33·10	42·20	33·10
Carié 2 du nord	550·20		462·20	88·00	
Carié 3 du nord	519·50		241·20	278·30	
Carié n° 4	4·20			4·20	
Carié rej. n° 2 du nord	1,017·20		1,015·10	2·10	
Carié 2 du nord coriace	1,987·40		1,987·40		
HT rej. 2 du nord cor. mél. ch		5·50		5·50	
HT rej. 3 du nord cor. mél. ch		8·30		8·30	
Rej. n° 4 mél. ch		0·40		0·40	
Rej. n° 4 mél. gravier		9·20		9·20	
Condamné	4,187·40		3,391·20	796·20	
Totaux	100,383·00	66·40	98,542·00	2,648·20	740·40

Expéditions non annulées.

1 du nord	21,000 00
2 du nord	15,000·00
3 du nord	2,500·00
Total	41,148·20
Total, surplus net	40,407·40

Avoine—					
2 avoine C.O	42,188·05		41,921·26	266·13	
3 avoine C.O	9,076·26		9,034·04	42·22	
Ex. 1 fourragère	1,973·08		1,777·32	195·10	
1 fourragère	4,042·32		4,018·08	24·24	
2 fourragère	64·14		52·02	12·12	
HT 2 C.O. coriace	23,351·06		23,350·10	0·30	
Rej. mél. ch	0·04			0·04	
Cond. brûlée par le feu	4,759·24		4,759·24		
Totaux	85,456·17		84,914·04	542·13	

Expéditions non annulées—

Avoine rej. mél. blé	5,039·00
Total	5,581·13
Total, surplus net	5,581·13

Orge—					
3 orge C.O	2,172·44		272·14	1,900·30	
4 orge C.O	353·00		352·38	0·10	
Fourragère	0·40			0·40	
Cond. brûlée par le feu	672·44		672·44		
Totaux	3,199·32		1,298·00	1,901·32	
Total, surplus net				1,901·32	

(5) EMPIRE (COMPRENANT L'ÉLÉVATEUR THUNDER-BAY)—*Fin.*

Classes.	Stocks officiels.	Récépissés d'entrepôt en circulation.	Surplus.	Déficit.
	Boiss.	Boiss.	Boiss.	Boiss.
Lin—				
1 N.C.O.	124,568·37	124,653·22	.....	84·41
2 C.O.	27,380·17	27,842·49	.....	462·32
3 C.O.	890·47	938·18	.....	47·27
Rejeté	15·48	26·12	.....	10·20
Rej. mél. à du blé noirci	10·00	10·00	.....	.....
Rej. 1 N.C.O. mél. ch.	1,439·46	1,645·18	.....	205·28
Rej. 2 C.O. mél. ch.	1,607·53	1,554·26	53·27	.....
Condamné	1,515·02	1,556·18	.....	41·16
Totaux	157,428·26	158,226·51	53·27	851·52
Total, déficit net	.....	.....	.....	798·25
Grain mélangé—	Livres.	Livres.	Livres.	Livres.
Rejeté	31·225	26,070	5,155	.....
Condamné	244,280	244,280	.....	.....
Totaux	275,505	270,350	5,155	.....
Total, surplus net	.....	.....	5,155	.....

(6) Elévateur Eastern "A" et "C".

Relevé donnant le stock officiel, 31 juillet 1915.

Classes.	Stocks officiels.	Surplus expédié.	Récépissés d'entrepôt en circulation.	Surplus.	Déficit.
	Boiss.	Boiss.	Boiss.	Boiss.	Boiss.
Blé—					
1 du nord	6,658·50		4,549·00	2,109·50	
2 du nord	23,005·40		16,749·40	6,256·10	
3 du nord	13,621·00		19,362·20		5,741·20
N° 4	4,245·00		5,270·00		1,025·00
N° 5	25·10			25·10	
2 Alberta rouge d'hiver	2,231·10		2,231·10		
Rej. 1 du nord	31·00			31·00	
Rej. 3 du nord	254·40			254·40	
Carié 1 du nord	776·30		751·10	25·20	
Carié 2 du nord	1,524·40		1,582·10		57·30
Carié 3 du nord	1,284·00		1,207·50	76·10	
Carié n° 4	557·00		511·20	45·40	
HT. 2 du nord coriace	1,816·40		905·40	911·00	
HT. 3 du nord coriace	2,161·30		2,381·40		220·10
HT. rej. 1 du nord coriace	115·0			11·50	
HT. carié 2 du nord coriace	2,427·40		2,376·30	51·10	
HT. carié 3 du nord coriace	262·00		21·40	240·20	
HT. coriace carié n° 4	637·40		637·40		
Rej. n° 4 mél. ch	3·10			3·10	
HT. rej. n° 4 cor. mél. ch	449·50		451·50		2·00
Totaux	61,985·10		58,989·40	10,041·30	7,046·00
Total, surplus net			2,995·30		
Avoine—					
2 C.O	10,119·04		9,883·28	235·10	
3 C.O	8,893·28		8,879·24	14·04	
Ex. 1 fourragère	9,193·18		9,173·28	19·24	
1 fourragère	11,897·12		11,892·12	5·00	
2 fourragère	902·32		249·24	653·08	
Rejetée	372·22			372·22	
HT. rej. coriace		6·16		6·16	
Totaux	41,379·14	6·16	40,079·14	1,306·16	
Total, surplus net				1,306·16	
Orge—					
3 C.O	110·40		90·20	20·20	
4 C.O		0·30		0·30	
Fourragère	1·22			1·22	
HT. 3 C.O. coriace		1·42		1·42	
HT. rej. car. mél. ch	170·00		164·28	5·20	
Totaux	282·14	2·24	255·00	29·38	
Total, surplus net				29·38	
Grain mélangé—	Liv.		Liv.	Liv.	
Rej. blé et avoine	3,330		2,270	1,060	
HT. rej. cor. orge et blé	2,300			2,300	
HT. rej. cor. blé, orge et avoine	92,870			92,870	
HT. blé, avoine et folle avoine, rej. mél. ch	61,550			61,550	
Totaux	160,050		2,270	157,780	
Total, surplus net				157,780	

(7) ELÉVATEUR CONSOLIDATED.

RELEVÉ donnant le stock officiel, 31 juillet 1915.

Classes.	Stocks officiels.	Récépissés d'entrepôt en circulation.	Surplus.	Déficit.
Blé—	Boiss.	Boiss.	Boiss.	Boiss.
1 dur	462·20	462·20		
1 du nord	17,298·20	17,631·10		
2 du nord	55,014·20	55,014·20		
3 du nord	17,987·50	17,987·50		
N° 4	12,106·30	12,106·30		
N° 6	1,457·20	1,457·20		
Carié 2 du nord	1,288·30	1,288·30		
Carié n° 4	1,202·30	1,202·30		
HT. 3 du nord coriace et carié	335·50	335·50		
Rej. n° 4 mél. brûlé par le feu	1,091·00	1,091·00		
Totaux	108,244·30	108,577·20		332·50
Expéditions non annulées—				
1 du nord			20,000·00	
3 du nord			5,500·00	
Totaux			25,500·00	
Total, surplus net			25,167·10	
Avoine—				
2 C.O	13,175·12	12·800·24	374·22	
3 C.O	8,441·06	8,441·06		
1 Fourragère	220·30	220·30		
2 Fourragère	1,238·28	788·28	450·00	
Rejetée	2,053·18	2,053·18		
Totaux	25,129·26	24,305·04	824·22	
Expéditions non annulées—				
2 C.O			12,800·00	
Total			13,624·22	
Total, surplus net			13,624·22	
Orge—				
3 C.O	1,215·40	382·34	833·06	
4 C.O	537·24	537·24		
Totaux	1,753·16	920·10	833·06	
Total, surplus net			833·06	
Lin—				
1 NCO	92,521·35	87,338·38	5,182·53	
2 CO	31,978·55	32·631·32		652·33
3 CO	1,612·35	1,645·24		32·45
Rejeté		1,017·08		1,017·08
Rej. 1 NCO. mél. à du blé noirci		46·04		46·04
HT. 1 NCO. coriace		1,221·55		1,221·55
HT. 2 C.O. coriace	91·10	92·52		1·42
Rej. mél. ch		63·38		63·38
Cond. mél. ch		4·43		4·43
Totaux	126,204·23	124,062·14	5,182·53	3,040·44
Total, surplus net			2,142·09	
Grain mélangé—	Liv.	Liv.	Liv.	Liv.
Rejeté, mélangé avoine et blé	24,240	557,884		553,644
Total, déficit net				533,644

(8) ELÉVATEUR OGILVIE.

RELEVÉ donnant le stock officiel, 31 juillet 1915.

Classes.	Stocks officiels.	Récépissés d'entrepôt en circulation.	Surplus.	Déficit.
	Boiss.	Boiss.	Boiss.	Boiss.
Blé—				
1 nord	27,070·00	26,356·40	713·20	.....
2 nord	143,744·00	137,858·30	5,885·30	.....
3 nord	68,121·50	64,468·30	3,653·20	.....
N° 4	38,738·20	42,321·40	.....	3,583·20
N° 5	22,131·00	23,529·30	.....	1,398·30
N° 6	1,353·30	1,337·30	16·00	.....
Rej. 1 nord	29,999·10	29,167·40	831·30	.....
Rej. 2 nord	6,163·50	6,143·40	20·10	.....
Rej. 3 nord	5,018·20	5,482·50	.....	464·30
2 Alberta rouge d'hiver	4,043·10	4,143·50	.....	100·40
HT. 1 du nord coriace	.....	1,090·40	.....	1,090·40
Totaux	346,383·10	341,901·00	11,119·50	6,637·40
Total, surplus net	.....	.....	4,482·10	.....
Avoine—				
2 avoine C.O	11,254·04	11,939·14	.....	685·10
3 avoine C.O	14,642·22	14,328·26	313·30	.....
Avoine extra four. n° 1	5,489·14	3,967·32	1,521·16	.....
Avoine four. n° 2	3,328·18	3,122·33	205·19	.....
2 fourragère	7,305·00	7,917·32	.....	612·32
Avoine rejetée	.....	156·06	.....	156·06
Totaux	42,019·24	41,433·07	2,040·31	1,454·14
Total, surplus net	.....	.....	586·17	.....
Orge—				
3 orge C.O	2,211·32	1,866·40	344·40	.....
4 orge C.O	.....	630·08	.....	630·08
Orge rejetée	1,351·22	1,433·36	.....	82·14
Totaux	3,563·06	3,930·36	344·40	712·22
Total déficit net	.....	.....	.....	367·30

(9) Elévateur Western.

Relevé donnant le stock officiel, 31 juillet 1915.

Classes.	Stocks officiels.	Récépissés d'entrepôt en circulation.	Surplus.	Déficit.
	Boiss.	Boiss.	Boiss.	Boiss.
Blé—				
1 nord	15,853·50	11,300·10	4,553·40	
2 nord	16,302·30	16,767·40		465·10
3 nord	20,033·30	27,407·40		7,374·10
3 Alberta rouge d'hiver	1,900·00	1,901·10		1·10
N° 4	16,455·00	16,992·30		537·30
N° 5	2,651·50	2,694·10		42·20
N° 6	671·40	667·20	4·20	
2 du nord rejeté		1·50		1·50
1 du nord coriace	1,178·10	1,175·30	2·40	
2 du nord coriace	2,416·50	2,414·50	2·00	
3 du nord coriace	191·10	190·30	0·40	
4 du nord coriace	1,072·30	1,071·20	1·10	
5 du nord coriace	43·30		43·30	
HT. 2 du nord. coriace	2,778·10	2,396·10	382·00	
HT. 3 du nord. coriace	11·10		11·10	
HT. carié 2 du nord coriace	917·10	901·50	15·20	
HT. carié 3 du nord coriace	1,054·20	1,054·30		0·10
Rej. 1 du nord mél. ch	1,001·50	1,002·50		1·00
Rej. 2 du nord mél. ch	787·20	786·50	0·30	
Rej. n° 4 mél ch	1,051·00	1,045·30	5·30	
HT. rej. 2 du nord. coriace mél. ch	729·10	768·50		39·40
Rej. 2 du nord mél. brûlé par le feu	241·40	242·00		0·20
Totaux	87·342·20	90·783·10	5·022·30	8·463·20

Expéditions non annulées—	
2 du nord	4,000·00
Total	9,022·30
Total, surplus net	559·10

Avoine—				
2 avoine C.O	2,116·06	2,060·10	55·30	
3 avoine CO	647·02	646·16	0·20	
1 Fourragère	3,281·06	3,279·04	2·02	
2 Fourragére	1,479·14	1,188·18	290·30	
Totaux	7,523·28	7,174·14	349·14	

Expéditions non annulées—	
2 Fourragère	7,000·00
Total	7,349·14
Total, surplus net	7,349·14

Orge—				
3 orge C.O	15·01		15·01	
HT. 3 orge C.O. coriace	3,796·12	3,795·10	1·02	
HT. Rej. orge coriace mél. ch	1·02		1·02	
Totaux	3,812·15	3,795·10	17·05	
Total, surplus net			17·05	

DOC. PARLEMENTAIRE No 10d

(9) ELÉVATEUR WESTERN—*Fin.*

RELEVÉ donnant le stock officiel, 31 juillet 1915.

Classes.	Stocks officiels.	Récépissés d'entrepôt en circulation.	Surplus.	Déficit.
	Boiss.	Boiss.	Boiss.	Boiss.
Lin—				
1 lin NCO	231,312·07	227,276·54	4,035·09	.....
2 lin C.O	38,071·20	38,693·34	.....	622·14
3 lin C.O	3,141·40	3,185·39	.....	43·55
Lin rejeté	3,055·28	159·42	2,895·42	.....
Rej. 1 NCO. lin mél., blé noirci	.....	1·40	.....	1·40
HT. 1 NCO. lin coriace	292·18	300·12	.....	7·50
Rej. 1 NCO. lin mél. ch	70·14	48·38	21·32	.....
Totaux	275,943·15	269,666·35	6,952·27	675·47
Total, surplus net	.....	.....	6,276·36	.....
Grain mélangé—	Livres.	Livres.	Livres.	Livres.
Grain mél. rej., blé, orge et avoine	78,670	42,770	35,900	.....
Total, surplus net	.....	.....	35,900	.....

(10) ÉLÉVATEURS GRAIN GROWERS "B" ET "E".

RELEVÉ donnant le stock officiel, 31 juillet 1915.

Classes.	Stocks officiels.	Récépissés d'entrepôt en circulation.	Surplus.	Déficit.
Blé—	Boiss.	Boiss.	Boiss.	Boiss.
1 dur	2,384·20	2·376·00	8·20	
1 nord	43,897·20	38,538·50	5,358·30	
2 nord	85,419·50	81,284·50	4,135·00	
3 nord	53,425·00	55,672·20		2,247·20
N° 4	17,972·30	18,051·00		78·30
N° 5	6,128·40	6,523·10		394·30
N° 6	1,146·00	1,120·40	25·20	
1 Alberta rouge d'hiver	42·00	4·50	37·10	
2 "	3,460·10	3,620·10		160·00
3 "	1,300·40	1,300·40		
Rej. 1 nord	3,268·30	3,041·00	227·30	
Rej. 2 nord	16,767·30	909·00	15,858·30	
Rej. 3 nord	658·00	1,035·30		377·30
Rej. n° 4	3,111·50		3,111·50	
Rej. 2 nord mél. ch	7,126·40	1,473·20	5,653·20	
Rej. 3 nord mél. ch	2,929·40		2,929·40	
Rej. 3 nord mél. ch. rej	445·10		445·10	
Pas de classe	64·50		64·50	
HT. cond. n° 1 humide	4,005·50		4,005·50	
Totaux	253,554·30	214,951·20	41,861·00	3,257·50
Total, surplus net			38,603·10	
Avoine—				
1 avoine C.O	145·10	113·28	31·16	
2 avoine C.O	56,932·32	56,932·32		
3 avoine C.O	23,879·08	17,442·06	6,437·02	
Avoine four. ex. n° 1	2,880·10	1,889·24	990·20	
1 fourragère	1,541·16	2,041·06		499·24
2 fourragère	3,520·20	5,517·12		1,996·26
Avoine rej	911·26		911·26	
Totaux	89,811·20	83,937·06	8,370·30	2,496·16

Expéditions non annulées—		
2 avoine C.O	3,975·20	
Total	12,346·16	
Total, surplus net	9,850·00	

Orge—				
3 orge C.O	716·32	717·02		·18
4 orge C.O	2,298·00	2,299·34		1·34
Orge fourragère	4,384·18	726·32	3,657·34	
Orge rejetée	1,954·27	880·10	1,074·17	
Rej. 3 orge C.O. mél. ch	4,863·16		4,863·16	
Totaux	14,216·45	4,623·30	9,595·19	2·04

Expéditions non annulées—		
4 orge C.O	809·00	
Total	10,404·19	
Total, surplus net	10,402·15	

Grain mélangé—	Livres.	Livres.	Livres.	Livres.
Grain mél. rej. orge et blé	118,290	7,260	111,030	
Total, surplus net			111,030	

DOC. PARLEMENTAIRE No 10d

(11) Élévateur du gouvernement fédéral, Port-Arthur, Ont.

Relevé donnant le stock officiel, 31 juillet 1915.

Classes.	Stocks officiels.	Surplus expédié.	Récépissés d'entrepôt en circulation.	Surplus.	Déficit.
	Boiss.	Boiss.	Boiss.	Boiss.	Boiss.
Blé—					
1 nord	19,919·30		17,231·10	2,688·20	
2 nord	62,197·20		64,082·10		1,884·50
3 nord	28,032·50		27,338·00	694·50	
N° 4	10,527·20		13,545·30		3,018·10
N° 5	1,193·40		1,176·50	16·50	
Rej. n° 4	1,077·50		1,077·50		
HT. carié 3 nord coriace	2,501·50		2,554·30		52·40
HT. rej. 3 nord cor. mél. ch		5·50		5·50	
HT. rej. n° 4 cor. mél. ch	530·50		533·20		2·30
Rej. 2 nord mél. ch	2·30			2·30	
HT. cond. n° 2 mél. brûlé par le feu	1,315·50		1,330·20		14·30
Totaux	127,299·30	5·50	128·869·40	3,408·20	4,972·40
En compar. spécial grain de Bole					
Co. n° 5 CC	2,319·30			2,319·30	
	129,619·00	5·50	128,869·40	5,727·50	4,972·40
Total, surplus net				755·10	
Avoine—					
2 avoine C.O	39,205·33		34,867·15	4,338·18	
3 avoine C.O	11,253·28		9,999·24	1,254·04	
Avoine fourragère ex. 1	12,440·00		12,457·12		17·12
1 fourragère	7,149·04		5,459·24	1,689·14	
2 fourragère	5,578·08		5,499·04	79·04	
HT. 2 avoine C.O	94·14		578·08		483·28
HT. 3 avoine C.O. coriace	10,919·24		10,942·02		22·12
HT. avoine car. n° 1 coriace	1,105·10		1,105·10		
HT. avoine car. n° 2 coriace	489·24		489·24		
Rej. avoine mél. brulée par le feu	3,130·10		3,130·10		
Totaux	91,366·19		84,528·31	7,361·06	523·18
Total, surplus net				6,837·22	
Orge—					
3 orge C.O	2,445·00		2,455·40		10·40
4 orge C.O	2·04			2·04	
HT. 3 orge C.O. coriace	12·24			12·24	
HT. 4 orge C.O. coriace	23·26			23·26	
Orge séchée rej. mél. ch	358·16		358·16		
HT. car. rej. orge moisie	255·00		255·00		
Totaux	3,096·22		3,069·08	38·06	10·40
Total, surplus net				27·14	
Lin—					
1 lin N.C.O	93,370·02		73,895·21	19,474·37	
2 lin C.O	23,331·40		23,670·26		338·42
Lin rej	90·31		81·37	8·50	
Rej. 1 lin N.C.O. mél. ch	920·38			920·38	
HT. cond. car. lin ch	140·28		140·28		
Totaux	117,853·27		97,788·00	20,404·13	338·42
Total, surplus net				20,065·27	
Grain mélangé—	Liv.	Liv.	Liv.	Liv.	Liv.
Rej. mél. blé et orge	20,010		202,180		182,170
Total, déficit net					182,170

(12) Elévateur Horn.

Relevé donnant le stock officiel, 31 juillet 1915

Classes.	Stocks officiels.	Récépissés d'entrepôt en circulation.	Surplus.	Déficit.
	Boiss.	Boiss.	Boiss.	Boiss.
Blé—				
2 du nord	1,978·30	2,057·20	.....	78·50
3 du nord	1,704·10	1,636·50	67·20	.....
N° 4	15·50	83·30	.....	67·40
2 du nord carié	.....	3·20	.....	3·20
3 du nord carié	.....	53·40	.....	53·40
3 du nord rej. mél et ch uffé	240·00	.....	240·00	.....
N° 1 cond. chauffé	327·50	.....	327·50	.....
Totaux	4,266·20	3,834·40	635·10	203·30
Total, surplus net	.....	.....	431·40	.....
Avoine—				
Avoine n° 2 C.O	.....	4,356·10	.....	4,356·10
Avoine n° 3 C.O	4,277·22	4,278·11	.....	0·24
1 fourragère	.....	127·26	.....	127·26
2 fourragère	.....	49·14	.....	49·14
Totaux	4,277·22	8,811·28	.....	4,534·06
Total, déficit net	.....	.....	.....	4,534·06
Orge—				
N° 3 C.O	871·02	.....	871·02	.....
Total, surplus net	.....	.....	871·02	.....
Lin—				
N° 1 N.C.O	23,024·33	22,334·12	690·21	.....
N° 2 C.O	9,945·50	8,807·15	1,138·35	.....
N° 3 C.O	726·35	1,079·04	.....	352·25
Lin rej	.....	7·29	.....	7·29
N° 2 C.O. rej. mél. chauffé	155·50	.....	155·50	.....
Lin condamné	.....	4·46	.....	4·46
Totaux	33,853·00	32,232·50	1,984·50	364·44
Total, surplus net	.....	.....	1,620·06	.....
Grain mélangé—	Liv.	Liv.	Liv.	Liv.
Grain mélangé rej	27,140	8,089	19,312	.....
Total, surplus net	.....	.....	19,312	.....

DOC. PARLEMENTAIRE No 10d

(13) Elévateurs Canadian Northern "A" et "B".

Relevé donnant le stock officiel, 31 juillet 1915.

Classes.	Stocks officiels.	Récépissés d'entrepôt en circulation.	Surplus.	Déficit.
	Boiss.	Boiss.	Boiss.	Boiss.
Blé—				
1 dur	1,576·00	1,033·40	542·20	
1 du nord	66,562·10	67,118·30		556·20
2 du nord	68,791·00	69·292·10		501·10
3 du nord	27,353·30	27,057·20	296·10	
N° 4	15,760·10	15,621·10	139·00	
N° 5	1,685·00	1,663·40	21·20	
N° 6	1,730·00	1,699·50	30·10	
1 du nord rej	821·40	821·40		
2 du nord rej	3,153·30	2,501·40	651·50	
3 du nord rej	1,717·40	1,717·30	0·10	
Rej. n°. 4	1,008·30	1,008·30		
Carié 1 du nord	1·40		1·40	
Carié 2 du nord	6,454·50	3,929·50	2,525·00	
Carie 3 du nord	14,335·30	12,961·40	1,373·50	
Carié n° 4	996·50	710·40	286·10	
Carié n° 5	402·30	348·20	54·10	
Carié rej. 2 du nord	1·40		1·40	
Carié rej. 3 nord	486·30	459·30	27·00	
Carié rej. n° 4	475·20	475·20		
Sèché 1 du nord	7·00		7·00	
HT. 1 du nord coriace	402·50	402·50		
HT. 2 du nord coriace	1,889·50	1,889·50		
HT. 3 du nord coriace	2,523·40	2,523·40		
HT. coriace rej. 3 du nord	563·40	563·40		
HT. n° 4 coriace	950·30	950·30		
HT. n° 6 coriace	793·40	793·40		
HT. carié 2 du nord coriace	40·10	40·10		
HT. carié 3 du nord coriace	1,540·20	1,540·20		
HT. 3 du nord coriace carié	372·00	372·00		
HT carié n° 4 coriace	355·30	355·30		
HT rej. 2 du nord rej. mél. ch	497·50	497·50		
Sèché rej. 2 du nord rej mél ch	0·50		0·50	
HT. carié 3 du nord cor. rej. mél. ch	13·30	13·30		
Carié 3 du nord rej. mél. ch	3,223·50	2,238·00	985·50	
Rej. 3 du nord rej. mél ch	1,979·00		1,979·00	
Rej. n° 4 chauffé	1,069·40	1,069·40		
HT. rej. n° 4 coriace mél ch	626·40	626·40		
Rej. 2 du nord mél. brûlé par le feu	2,211·40	1,967·50	243·50	
Totaux	232,376·10	224,266·40	9,167·00	1,057·30

Expéditions non annulées—		
1 du nord		14,512·50
2 du nord		6,208·20
Total		29,888·10
Total, surplus net		28,830·40

(14) Elévateurs Canadian Northern "A" et "B".

Relevé donnant le stock officiel, 31 juillet 1915.

Classes.	Stocks officiels.	Récépissés d'entrepôt en circulation.	Surplus.	Déficit.
	Boiss.	Boiss.	Boiss.	Boiss.
Avoine—				
2 C.O	30,447·10	30,685·18		238·08
3 C.O	9,695·12	9,747·22		52·10
Ex. 1 fourragère	9,918·04	9,918·04		
1 fourragère	2,493·28	2,493·28		
2 fourragère	3,356·08	3,356·08		
HT. 2 C.O. coriace	1,327·32	1,327·32		
HT. 3 C.O. coriace	11,573·08	11,573·08		
HT. 2 fourragère coriace	1,365·00	1,365·00		
Avoine rej. mél. ch	2,229·24	2,229·24		
Avoine séparée	3,435·10		3,435·10	
Avoine mél. de folle avoine	520·20	520·20		
HT. coriace rej. mél. ch	3,563·28	3,563·28		
Totaux	79,926·14	76,781·22	3,435·10	290·18

Expéditions non annulées—		
Avoine n° 2 C.O	4,450·12	
Avoine n° 3 C.O	1,451·20	
Extra 1 fourragère	26·08	
1 fourragère	7·32	
HT. 2 C.O. coriace	10·30	
HT. 3 C.O. coriace	6·26	
HT. 2 fourragère coriace	2·22	
Rej. mél. chauffée	5,370·30	
Total	14,762·20	
Total, surplus net	14,472·02	

Orge—				
3 C.O	5,719·36	3,935·10	1,784·26	
4 C.O	4,782·44	4,782·44		
fourragère	705·00	704·08	0·40	
HT. 4 C.O. coriace	1,554·38	1,554·38		
Rejetée	2,631·42		2,631·42	
HT. cor. rej. mél chauffée	280·40	280·40		
Totaux	15,675·08	11,257·44	4,417·12	

Expéditions non annulées—		
Orge 4 C.O	138·34	
Total	4,555·46	
Total, surplus net	4,555·46	

Lin—				
1 N.C.O	220,806·46	220,296·46	510·00	
2 C.O	29,011·16	29,403·18		392·02
3 C.O	2,188·51	2,175·39	13·12	
Rejeté	401·49	117·43	284·06	
Rej. 1 N.C.O. mél. ch	432·29	782·05		349·32
Rej. 2 C.O. mél. ch	25·40	25·40		
Totaux	252,867·07	252,801·23	807·18	741·34
Total, surplus net			65·40	
Grain mélangé—	Lb.	Lb.	Lb.	Lb.
Grain mél. rejeté	315,818	78,785	237,033	
Total, surplus net			237,033	

15) Élévateur de Fort-William "F".

Relevé donnant le stock officiel, 31 juillet 1915.

Classes.	Stocks officiels.	Récépissés d'entrepôt en circulation.	Surplus.	Déficit.
	Boiss.	Boiss.	Boiss.	Boiss.
Blé—				
1 du nord	103,208·10	53,745·50	49,462·20	
2 du nord	37,718·20	36,846·20	872·00	
3 du nord	69,938·00	70,196·20		258·20
N° 4	11,811·40	11,745·10	66·30	
N° 5	321·50	321·50		
1 Alberta rouge d'hiver	841·40	794·00	47·40	
N° 2 blanc d'hiver	476·30	485·40		9·10
2 Alberta, rouge d'hiver	22,443·00	22,443·00		
Rej. 1 du nord	1,124·30	1,172·00		47·30
Rej. 3 du nord	7,821·10	7,821·10		
Carié 1 du nord		3·50		3·50
Carié 2 du nord	15·00	2·50	12·10	
Carié 3 du nord	1,096·10	1,124·10		28·0
Carié n° 4	1,037·00	1,037·00		
HT. 2 du nord coriace	429·40	351·20	78·20	
HT. 2 Alta rouge d'hiver, coriace	1,094·00	1,094·00		
HT. 3 du nord coriace et moisi	5·20		5·20	
HT. cor. rej. 3 du nord	1,014·40	1,014·40		
HT. cor. carié 2 du nord	1,531·30	1,531·30		
HT. cor. carié 3 du nord	4,824·40	4,827·10		2·30
HT. hum. carié 3 du nord	2·30		2·30	
HT. cor. carié n° 4	1,366·10	1,366·10		
HT. cor. carié rej. 2 du nord	268·20	268·20		
Rej. 1 du nord mél. ch	1,078·40	1,078·40		
Rej. 2 du nord mél. ch	2,794·00	2,794·00		
Rej. n° 4 mél. brûlé par le feu	145·00	145·50		
Totaux	272,407·30	222,210·50	50,546·50	350·10
Total, surplus net			50,196·40	
Avoine—				
2 avoine C.O	34,845·02	13,810·03	21,034·33	
3 avoine C.O	12,970·00	13,024·24		54·24
Ex. 1 avoine fourragère	19,102·02	19,119·24		17·22
1 avoine fourragère	300·20	14·14	286·06	
2 avoine fourragère	12,046·06	11,492·20	553·20	
HT. 2 avoine C.O. coriace	0·30		0·30	
HT. 3 avoine C.O. coriace	7,192·02	7,121·06	70·30	
HT. 2 avoine fourragère coriace	1,882·12	1,900·00		17·22
Avoine rejetée	7·12		7·12	
Totaux	88,346·18	66,482·23	21,953·29	90·00
Total, surplus net			21,863·29	

(16) Elévateur de Fort-William "F".

Classes.	Stocks officiels.	Récépissés d'entrepôt en circulation.	Surplus.	Déficit.
	Boiss.	Boiss.	Boiss.	Boiss.
Orge—				
3 orge C.O.	2,108·06		2,108·06	
4 orge C.O.	813·26	813·26		
Orge rejetée	148·46	153·06		4·08
HT. 3 orge C.O. coriace	18·36		18·36	
HT. 3 orge C.O. coriace et moisie	27·04		27·04	
HT. coriace 4 orge C.O.	540·30	540·30		
HT. rej. 4 orge C.O. cor. mél. chauffée	1,327·04	1,327·04		
Totaux	4,984·08	2,834·18	2,153·46	4·08
Total, surplus net			2,149·38	
Lin—				
1 lin N.C.O.	123,667·13	119,491·39	4,175·30	
2 lin C.O.	20,398·32	22,437·16		2,038·40
3 lin C.O.	432·22	493·41		61·19
Lin rejeté	13·46	13·46		
Rej. 1 lin N.C.O. mél. ch.	1,134·47	1,134·47		
Totaux	145,646·48	143,571·21	4,175·30	2,100·03
Total, surplus net			2,075·27	
Grain mélangé—	Livres.	Livres.	Livres.	Livres.
Rej. gr. mél. orge et blé	92,040	95,810		3,770
Total, déficit net				3,770

DOC. PARLEMENTAIRE No 10d

ELÉVATEUR INTÉRIEUR DU GOUVERNEMENT—MOOSEJAW.

RELEVÉ des stocks officiels et surplus ou déficits le 21 août 1915.

Classes.	Pesage du 21 août 1915.	Récépissés d'entrepôt en circulation.	Surplus.	Déficit.
	Boiss.	Boiss.	Boiss.	Boiss.
Blé—				
2 du nord	2,740·00	2,604·40	135·20	
3 du nord	7,212·40	130·10	7,082·30	
N° 4	3,784·20	1,179·30	2,604·50	
N° 5	4,470·20		4,470·20	
Rej. 3 du nord	4,266·10		4,266·10	
Rej. n° 4	3,981·00		3,981·00	
Carié 2du nord	1,438·10		1,438·10	
	27,892·40	3,914·20	23·978·20	
Total, surplus net			23,978·20	
Avoine—				
2 C.O		46·16		46·16
3 C.O		228·28		228·28
Ex. 1 fourragère		901·26		901·26
1 fourragère	1,905·20	3,954·24		2,049·04
2 fourragère	53·18	1,200·00		1,146·16
Rejetée		15·00		15·00
	1,959·04	6,346·26		4,387·22
Total, déficit net				4,387·22
Orge—				
3 C.O	281·02	560·00		278·46
4 C.O	63·26		63·26	
	344·28	560·00	63·26	278·46
Total, déficit net				215·20
Lin—				
1 N.C.O	14·36	52·26		37·46
3 C.O	597·38	815·48		218·10
	612·18	868·18		256·00
Total, déficit net				256·00
Grain mélangé—	Liv.	Liv.	Liv.	Liv.
Grain mél. rejeté	19,950			
Total, surplus net			19,950	
Ecalures de lin	88,140			
Total, surplus net			88,140	
Ecalures	208,180			
Total, surplus net			208,180	
Criblures	366,780			
Total, surplus net			366,780	

ELÉVATEUR INTÉRIEUR DU GOUVERNEMENT—SASKATOON.

RELEVÉ des stocks officiels avec surplus ou déficits, 19 août 1915.

Classes.	Pesage, 19 août 1915.	Récépissés d'entrepôt en circulation, le 18 août.	Surplus.	Déficit.
	Boiss.	Boiss.	Boiss.	Boiss.
Blé—				
3 du nord	3,234·10		3,234·10	
N° 4	5,529·10		5,529·10	
HT. 2 du nord coriace	2,769·10		2,769·10	
HT. 3 du nord coriace	5,474·10		5,474·10	
HT. n° 4 coriace	497·50		497·50	
HT. rej. n° 4 coriace	1,268·20		1,268·20	
	18,772·50		18,772·50	
Total, surplus net			18,772·50	
Avoine—				
2 C.O		2,027·32		2,027·32
2 C.O		1,728·18		1,728·18
2 fourragère		1,926·16		1,926·16
HT. car. rej. mél. ch	55·10		55·10	
HT. car. rej. mél. ch	1,327·12		1,327·12	
HT. cond. coriace	2,076·16		2,076·16	
	3,459·04	5,682·32	3,459·04	5,682·32
Total, déficit net				2,223·28
Orge—				
4 C.O	61·22		61·22	
Total, surplus net			61·22	
Grain mélangé—	Liv.	Liv.	Liv.	Liv.
Rejeté	153,580		153,580	
HT. carié rej	2,810		2,810	
	156,390		156,390	
Total, surplus net			156,390	
Criblures—				
Criblures	56,260		56,260	
Total, surplus net			56,260	

DOC. PARLEMENTAIRE No 10d

ELÉVATEUR DU GRAND-TRONC-PACIFIQUE "B".

RELEVÉ des ajustements des surplus et déficits d'après les stocks officiels du 31 juillet 1915.

Classes.	Surplus.	Déficit.	Ajustements.
	Boiss.	Boiss.	
Blé—			
1 du nord	135·00		
2 du nord	566·30		
3 du nord	930·00		
N° 5	664·10		
N° 6	1,450·40		
Rej. 3 du nord		33·10	Prenez de 3 du nord
Rej. n° 4	1,370·50		
Carié 1 du nord		135·00	Prenez de 1 du nord.
Carié 2 du nord	2·20		
Carié 3 du nord	1,560·10		
Carié n° 4	1,622·20		
Carié rej. 2 du nord	100·40		
HT. 2 du nord coriace	193·50		
HT. 3 du nord coriace	2·40		
HT, n° 5 coriace	60·00	Snrexpédition,	
HT. carié 2 du nord coriace	651·30		
HT. carié 3 du nord coriace		111·10	Prenez de HT. carié 2 du nord cor.
HT. carié 4 du nord coriace	8·30		
HT. carié 5 du nord coriace		7·50	Prenez de HT. carié n° 4 coriace.
Rej. 1 du nord mél. ch	8·30		
Rej. 2 du nord mél. ch	1,314·20		
Rej. 3 du nord mél. ch	62·30		
Rej. h° 4 mél. ch	124·50		
Rej. n° 4 rej. mél. ch	1,087·50		
	11,917·10	287·10	
Avoine—			
1 avoine fourragère	0·10		
2 avoine fourragère		176·26	A acheter.
HT. L. avoine fourragère coriace		1,776 06	A acheter.
HT. avoine rej. coriace mél. ch	43·08		
	43·18	1·952·32	
Orge—			
3 orge C.O	1,500·20		
4 orge C.O		734·28	Prenez de orge 3 C.O.
Orge fourragère	357·44		
Orge rejetée	285·00		
HT. 3 orge C.O. coriace	109·38		
	2,253·06	734·28	
Lin—			
1 lin N.C.O		3,571 15	A acheter.
2 lin C.O		102·13	A acheter.
3 lin C.O	1,121·09		
Lin rej. mél. blé noirci	5,062·14		
1 lin rejeté N.C.O		275·10	Prenez de lin 3 C.O.
1 lin rejeté N.C.O. mél. ch	835·35		
2 lin rejeté C.O. mél. ch		962·36	Prenez de 3 C.O. et bal. de rej. mél. blé noirci nettoyé.
Lin condamné	57·04		
	7,076·06	4,911·18	
Grain mélangé—	Livres.		
Rejeté, blé et avoine	83,050		
Rejeté, blé, orge et blé	35,760		
Rej., blé et avoine et blé et avoine	500		
Cond. blé, avoine et orge	268,930		
	388,240		

ELÉVATEUR "D" DU CANADIEN-PACIFIQUE.

RELEVÉ des ajustements des surplus et déficits d'après les stocks officiels du 31 juillet 1915.

Classes.	Surplus.	Déficit.	Ajustements.
	Boiss.	Boiss.	
Blé—			
1 dur	35·30		
1 du nord	1,662·20		
2 du nord	2,904·40		
3 du nord		3,299·30	Prenez du 1 dur 1 et 2 du nord et achetez la balance.
N° 4		2,344·30	
2 Alta, rouge d'hiver	159·50		
4 Alta, rouge d'hiver	21·00		
N° 6		1,267·10	Prenez de carié n° 3.
Fourrager		·050	
Carié 3 du nord	2·709·50		
Carié 4 du nord	570·00		
HT. carié 2 du nord coriace		66·50	Prenez de carié 3 du nord.
HT. rej. 3 du nord cor. mél. ch	67·50		
Rej. 3 ARH. mél. ch		1·00	Prenez de HT. rej. 3 du nord,
Séché rej. 3 du nord mél. ch		0·20	Prenez de coriace mél. ch.
	8,131·00	6,980·10	
Avoine—			
2 C.O	558·08		
1 fourragère	219·04		
2 fourragère	499·24		
HT. 3 C.O. coriace	13·28		
Rejetée	1,876·26		Prenez de toutes les classes en laissant le surplus de 522·02 à avoine n° 2 C.O.
Rej. mél. ch		2,645·20	
	3,167·22	2,645·20	
Orge—			
3 C.O	591·32		
4 C.O	19·28		
Fourragère	21·32		
Rejetée	117·30		
	750·26		
Lin—			
1 NC.O		914·19	A acheter.
2 C.O		830·19	
3 C.O		21·27	
		1,766·09	
Grain mélangé—	Livres.		
Grain mélangé rejeté	168,880		

DOC. PARLEMENTAIRE No 10d

ELÉVATEUR EMPIRE (Y COMPRIS THUNDER-BAY).

RELEVÉ des ajustements des surplus et déficits d'après les stocks officiels du 31 juillet 1915.

Classes.	Surplus.	Déficits.	Ajustements.
	Boiss.	Boiss.	
Blé—			
1 du nord	554-50	.....	
2 du nord	203-10	.....	
3 du nord	416-40	.....	
N° 4	227-20	.....	
N° 5	.....	161·50	Prenez de n° 4.
N° 6	.....	24·20	Prenez de n° 4.
Rej. 1 du nord	10-20	.....	
Rej. 2 du nord	.....	521·20	Prenez de 2 et 1.
Rej. 3 du nord sur expédition	42-20	33·10	Prenez de 3 du nord.
Carié 2 dn nord	88-00	.....	
Carié 3 du nord	278-30	.....	
Carié n° 4	4-20	.....	
Carié rej. 2 du nord	2-10	.....	
HM. rej. 2 du nord cor. mél. ch	5-50	Sur expédition	
HT. rej. 3 du nord cor. mél. ch	8-30	Sur expédition	
Rej. n° 4 mél. ch	0-40	Sur expédition	
Rej. n° 4 mél. gravier	9-20	Sur expédition	
Condamné	796-20	.....	
	2,648-20	740·40	
Avoine—			
2 C.O	266-13	.....	
3 C.O	42-22	.....	
Ex. 1 fourragère	195-10	.....	
1 fourragère	24-24	.....	
2 fourragère	12-12	.....	
HT. 2 C.O. coriace	0-30	.....	
Rej. mél. ch	0-04	.....	
	542-13	.....	
Orge—			
3 C.O	1,900-30	.....	
4 C.O	0-10	.....	
Fourragère	0-40	.....	
	1,901-32	.....	
Lin—			
1 N.C.O	.....	84·41	A acheter.
2 C.O	.....	462·32	A acheter.
3 C.O	.....	47·27	A acheter.
Rejeté	.....	10·20	A acheter.
Rej. 1 N.C.O. mél. ch	.....	205·28	A acheter.
Rej. 2 C.O. mél. ch	53-27	.....	
Condamné	.....	41·16	Prenez de rej. 2 C.O. mél. ch.
	53-27	851·52	
Grain mélangé—	Livres.		
Grain mélangé rejeté	5,155·	.....	

ELÉVATEURS EASTERN "A" ET "C".

RELEVÉ des ajustements des surplus et déficits d'après les stocks officiels du 31 juillet 1915.

Classes.	Surplus.	Déficit.	Ajustements.
	Boiss.	Boiss.	
Blé—			
1 du nord	2,109-50	.....	
2 du nord	6,256-10	.....	
3 du nord	.....	5,741·20	Prenez de 2 et 1 du nord.
N° 4	.....	1,025·00	Prenez de 2 et 1 du nord.
N° 5	25-10	.....	
Rej. 1 du nord	31-00	.....	
Rej. 3 du nord	254-40	.....	
Carié 1 du nord	25-20	.....	
Carié 2 du nord	.....	57·30	Prenez de 2 du nord.
Carié 3 du nord	76-10	.....	
Carié n° 4	45-40	.....	
HT. 2 du nord coriace	911-00	.....	
HT. 3 du nord coriace	.....	220·10	Prenez de H.T. 2 du nord cor.
HT. rej. 1 du nord coriace	11-50	.....	
HT. carié 2 du nord cor	51-10	.....	
HT. carié 3 du nord cor	240-20	.....	
Rej. n° 4 mél. ch	3-10	.....	
HT. rej. n° 4 cor. mél. ch	.....	2·00	Prenez de rej. n° 4 mél. ch.
	10,041-30	7,046·00	
Avoine—			
2 C.O	235-10	.....	
3 C.O	14-04	.....	
Ex. 1 fourragère	19-24	.....	
1 fourragère	5-00	.....	
2 fourragère	653-08	.....	
Rejetée	372-22	.....	
HT. rej. coriace	6-16	Sur expédition	
	1,306-16	.....	
Orge—			
3 C.O	20-20	.....	
4 C.O	0-30	Sur expédition	
fourragère	1-22	.....	
HT. 3 C.O. coriace	1-42	Sur expédition	
HT. rej. coriace mél. ch	5-20	.....	
	29-38	.....	
Grain mélangé—	Livres.		
Rej. mél. blé et avoine	1,060	.....	
HT. rej. cor. orge et blé	2,300	.....	
HT. rej. coriace orge blé et avoine	92,870	.....	
Rejeté blé, orge et folle avoine rej. mél. ch	61,550	.....	
	157,780	.....	

DOC. PARLEMENTAIRE No 10d

ELÉVATEUR CONSOLIDÉ.

RELEVÉ des ajustements des surplus et déficits d'après les stocks officiels du 31 juillet 1915.

Classe.	Surplus.	Déficits.	Ajustements.
	Boiss.	Boiss.	
Blé—			
1 du nord	.....	332·50	A acheter.
	.....	332 50	
Avoine—			
2 C.O.	374–22	.....	
2 fourragère	450–00	.....	
	824–22	.....	
Orge—			
3 C.O.	833–06	.....	
	833–06	.....	
Lin—			
1 N.C.O.	5,183–53	.....	
2 C.O.	.....	652·33	
3 C.O.	.....	32·45	
Rejeté	.....	1,017·08	Moins 894-24 achetés.
Rej. 1 N.C.O. mél. blé noirci	.....	46·04	A acheter.
H.T. 1 N.C.O. cor.	.....	1,221·55	Prenez de 1 N.C.O.
H.T. 2 C.O. cor.	.....	1·42	Balance de
Rej. mél. ch.	.....	63·38	1 N.C.O.
Cond. mél. ch.	.....	4·43	
	5,183–53	3,040·44	
Grain mélangé—			
		Livres.	
Rejeté, avoine et blé	.....	533,644	214,516 livres annulés et avoine 2 C.O. 319,128 liv. de gr. mél. rej. furent ach.
	.....	533,644	

ELÉVATEUR OGILVIE.

RELEVÉ des ajustements des surplus et déficits d'après les stocks officiels du 31 juillet 1915.

Classe.	Surplus.	Déficits.	Ajustements.
	Boiss.	Boiss.	
Blé—			
1 du nord	713-20		
2 du nord	5,885-30		
3 du nord	3,653-20		
N° 4		3,583·20	Prenez de 2 et 3 du nord.
N° 5		1,398·30	Prenez de 3 du nord.
N° 6	16-00		
Rej. 1 du nord	831-30		
Rej. 2 du nord	20-10		
Rej. 3 du nord		464·30	Prenez de rejeté 1 du nord.
2 Alta. rouge d'hiver		100·40	A acheter.
H.T. 1 du nord, coriace		1,090·40	Prenez de 1 et 2 du nord.
	11,119-50	6,637·40	
Avoine—			
2 C.O		685·10	A acheter.
3 C.O	313-30		
Ex. 1 fourragère	1,521-16		
1 fourragère	205-19		
2 fourragère		612·32	Prenez de ex. 1 et 1 fourragère.
Rejetée		156·06	
	2,040-31	1,454·14	
Orge—			
3 C.O	344-40		
4 C.O		630·08	Prenez de 3 C.O. et achetez la balance
Rejetée		82·14	
	344-40	712·22	

DOC. PARLEMENTAIRE No 10d

ELÉVATEUR WESTERN TERMINAL.

RELEVÉ des ajustements des surplus et déficits d'après les stocks officiels du 31 juillet 1915.

Classe.	Surplus.	Déficits.	Ajustements.
	Boiss.	Boiss.	
Blé—			
1 du nord	4,553-40		Prenez de 1 et acheter assez de 3 pour couvrir le déficit.
2 du nord		465-10	
3 du nord		7,374-10	
3 A.R.H.		1-10	
N° 4		537-30	
N° 5		42-20	
N° 6	4-20		
Rej. 2 du nord		1-50	
Carié 1 du nord	2-40		
Carié 2 du nord	2-00		
Carié 3 du nord	0-40		
Carié n° 4	1-10		Ajustez avec ses classes et achetez balance 155-10 n° 4
Carié n° 5	43-30		
HT. 2 du nord coriace	382-00		
HT. 3 du nord coriace	11-10		
HT. carié 2 du nord coriace	15-20		
HT. carié 3 du nord coriace		0-10	
Rej. 1 nord mél. ch.		1-00	
Rej. 2 du nord mél. ch.	0-30		
Rej. n° 4 mél. ch.	5-30		
HT. rej. 2 du nord cor. mél. ch.		39-40	
Rej. 2 du nord mél. brûlé par le feu		-20	
	5,022-30	8,463-20	
Avoine—			
2 C.O.	55-30		
3 C.O.	0-20		
1 fourragère	2-02		
2 fourragère	290-30		
	349-14		
Orge—			
3 C.O.	15-01		
HT. 3 C.O. cor.	1-02		
HT. rej. cor. mél. ch.	1-02		
	17-05		
Lin—			
1 N.C.O.	4,035-09		
2 C.O.		622-14	
3 C.O.		43-55	
Rejeté	2,895-42		Prenez de 1 N.C.O.
Rej. 1 N.C.O. mél. blé noir		1-40	
HT. 1 N.C.O. coriace		7-50	
Rej. 1 N.C.O. mél. ch.	21-32		
	6,952-27	675-47	
Grain mélange—	Liv.	Liv.	
Rejeté, blé, avoine et orge	35,900		

GRAIN GROWERS' GRAIN CO.

RELEVÉ des ajustements des surplus et déficits d'après les stocks officiels du du 31 juillet 1915.

Classe.	Surplus.	Déficits.	Ajustements.
	Boiss.	Boiss.	
Blé—			
1 dur	8-20		
1 du nord	5,358-30		
2 du nord	4,135-00		
3 du nord		2,247-20	Prenez de 2 du nord.
N° 4		78-30	Prenez de 2 du nord.
N° 5		394-30	Prenez de 2 du nord.
N° 6	25-20		
1 A.R.H.	37-10		
2 A.R.H.		160-00	Prenez de 1 A.R.H. et achetez la bal.
3 A.R.H.			
Rej. 1 du nord	227-30		
Rej. 2 du nord	15,858-30		
Rej. 3 du nord		377-30	Prenez de rej. n° 2°.
Rej. n° 4	3,111-50		
Rej. 2 du nord mél. ch	5,653-20		
Rej. 3 du nord mél. ch	2,929-40		
Rej. 3 du nord mél. rej. ch	445-10		
Pas de classe établie	64-50		
HT. cond. n° 1 humide	4,005-50		
	41,861-00	3,257-50	
Avoine—			
1 C.O	31-16		
3 C.O	6,437-02		
Ex. 1 fourragère	990-20		
1 fourragère		499-24	Prenez de 3 C.O.
2 fourragère		1,996-26	Prenez de 3 C.O.
Rejetée	911-26		
	8,370-30	2,496-16	
Orge—			
3 C.O		-18	Prenez de rej. (nettoyée).
4 C.O		1-34	Prenez de rej. (nettoyée).
Fourragère	3,657-34		
Rejetée	1,074-17		
Rej. 3 C.O. mél. ch	4,863-16		
	9,595-19	2-04	
Grain mélangé—			
	Lb.		
Rejeté, orge et blé	111,030		

DOC. PARLEMENTAIRE No 10d

ELÉVATEUR DU GOUVERNEMENT CANADIEN, PORT-ARTHUR.

RELEVÉ des ajustements des surplus et déficits d'après les stocks officiels du du 31 juillet 1915.

Classe.	Surplus.	Déficits.	Ajustements.
	Boiss.	Boiss.	
Blé—			
1 du nord	2,688-20		
2 du nord		1,884-50	Prenez de 1 du nord.
3 du nord	694-50		
N° 4		3,018-10	Prenez 1,498-20 de 1 et 2 du nord et achetez la balance.
N° 5	16-50		
H.T. carié 3 du nord coriace		52-40	A acheter.
H.T. rej. 3 du nord cor. mél. ch.	5-50	(Overship'd).	
H.T. rej. n° 4 coriace mél. ch		2-30	A acheter.
Rej. 2 du nord mél. ch	2-30		
H.T. cond. n° 2 mél. brûlé par le feu		14-30	Prenez de rej. n° 2 mél. ch. et achètez la balance.
	3,408-20	4,972-40	
Avoine—			
2 C.O	4,338-18		
3 C.O	1,254-04		
Ex. 1 fourragère		17-12	Prenez de 2 C.O.
1 fourragère	1,689-14		
2 fourragère	79-04		
H.T. 2 C.O. cor		483-28	Prenez de 2 C.O.
H.T. 3 C.O. cor		22-12	Prenez de 3 C.O.
	7,361-06	523-18	
Orge—			
3 C.O		10-40	Prenez de HT. 3 C.O. cor.
4 C.O	2-04		
H.T. 3 C.O. cor	12-24		
H.T. 4 C.O. cor	23-26		
	38-06	10-40	
Lin—			
1 N.C.O	19,474-37		
2 C.O		338-42	Prenez de 1 N.C.O.
Rej	8-50		
Rej. 1 N.C.O. mél. cor	920-38		
	20,404-13	338-42	
Grain mélangé—		Livres.	
Rejeté, blé et orge		182,170	A acheter.

ELÉVATEUR HORN.

RELEVÉ des ajustements des surplus et déficits d'après les stocks officiels du du 31 juillet 1915.

Classe.	Surplus.	Déficits.	Ajustements.
	Boiss.	Boiss.	
Blé—			
2 du nord	.....	78–50	Achetez.
3 du nord	67–20	.....	
N° 4	.....	67–40	Prenez de 3 du nord.
Carié 2 du nord	.....	3–20	Achetez.
Carié 3 du nord	.....	53–40	Achetez.
Rej. 3 du nord mél. ch	240–00	.....	
Cond. n° 1 ch	327–50	.....	
	635–10	203–30	
Avoine—			
2 C.O	.....	4,356–10	Achetez.
3 C.O	.....	0–24	"
1 fourragère	.....	127–26	"
2 fourragère	.....	49–14	"
	.....	4,534–06	
Lin—			
1 N.C.O	690–21	.....	
2 C.O	1,138–35	.....	
3 C.O	.....	352–25	Prenez de 2 CO.
Rej	.....	7–29	Prenez de 2 C.O
Rej. 2 C.O. mél.ch	155–50	.....	
Condamné	.....	4–46	Prenez de rej. 2 C.O. mél. ch.
	1,984–50	364–44	
Grain mélangé—	Livres.		
Rejeté	19,312	.....	

DOC. PARLEMENTAIRE No 10d

ELÉVATEUR "A" ET "B" DU CANADIEN-NORD.

RELEVÉ des ajustements des surplus et déficits d'après les stocks officiels du du 31 juillet 1915.

Classe.	Surplus.	Déficits.	Ajustements.
	Boiss.	Boiss.	
Blé—			
1 dur	542–20		
1 du nord		556–20	Prenez de 1 dur et achetez la balance.
2 du nord		501–10	Achetez.
3 du nord	296–10		
N° 4	139–00		
N° 5	21–20		
N° 6	30–10		
Rej. 2 du nord	651–50		
Rej. 3 du nord	0–10		
Cor. 1 du nord	1–40		
Cor. 2 du nord	2,525–00		
Cor. 3 du nord	1,373–50		
Cor. n° 4	286–10		
Cor. n° 5	54–10		
Cor. rej. 2 du nord	1–40		
Cor. rej. 3 du nord	27–00		
Cor. rej. n° 4			
Séché 1 du nord	7–00		
Séché rej. 2° rej. mél. ch	0–50		
Cor. 3° rej. mél. ch	985–50		
Rej. 3° rej. mél. ch	1,979–00		
Rej. 2° mél. brûlé par le feu	243–50		
	9,167–00	1,057–30	
Avoine—			
2 C.O		238–08	Achetez.
3 C.O		52–10	Achetez.
Avoine séparée	3,435–10		
	3,435–10	290–18	
Orge—			
3 C.O	1,784–26		
Fourragère	0–40		
Rejetée	2,631–42		
	4,417–12		
Lin—			
2 Ex. O		392–02	Prenez de 1 N.C.O.
1 N.C.O	510–00		
3 C.O	13–12		
Rej	284–06		
Rej. 1 N.C.O. mél. ch		349–32	Prenez de rej. 3 C.O. et 1 N.C.O.
	807–18	741–34	

ELÉVATEUR "F", FORT-WILLIAM.

RELEVÉ des ajustements des surplus et déficits d'après les stocks officiels du 31 juillet 1915.

Classe.	Surplus.	Déficits.	Ajustements.
	Boiss.	Boiss.	
Blé—			
1 du nord	49,462–20		
2 du nord	872–00		
3 du nord		258–20	Prenez de 2 du nord.
N° 4	66–30		
1 Alta rouge hiver	47–40		
N° 2 blanc hiver		9–10	Prenez de 1 A.R.H.
Rej. 1 du nord		47–30	Prenez de 1 du nord.
Car. 1 du nord		3–50	Prenez de 1 du nord.
Car. 2 du nord	12–10		
Car. 3 du nord		28–00	Prenez de 2 du nord.
H.T. 2 du nord cor.	78–20		
H.T. 3 du nord cor. et moisi	5–20		
H.T. cor. car. 3 du nord		2–30	Prenez de Humide carié.
H.T. hum. cor. 3 du nord	2–30		Prenez de 3 du nord.
Rej. n° 4 mél. brûlé par le feu		0–50	Prenez de H.T. 3 du nord cor. car.
	50,546–50	350–10	
Avoine—			
2 C.O.	21,034–33		
3 C.O.		54–24	Prenez de 2 C.O.
Ex. 1 fourragère		17–22	
1 fourragère	286–06		
2 fourragère	553–20		
H.T. 2 C.O. cor.	0–30		
H.T. 3 C.O. cor.	70–30		
H.T. 2 four cor.		17–22	Prenez de H.T. 3 C.O. cor.
Rejetée	7–12		
	21,953–29	90–00	
Orge—			
3 C.O.	2,108–06		
Rejetée		4–08	Prenez de 3 C.O.
H.T. 3 C.O. cor.	18–36		
H.T. 3 C.O. cor. et moisie	27–04		
	2,153–46	4–08	
Lin—			
1 N.C.O.	4,175–30		
2 C.O.		2,038–49	Prenez de 1 N.C.O.
3 C.O.		61–19	
	4,175–30	2,100–03	

DOC. PARLEMENTAIRE No 10d

RELEVÉ donnant le total approximatif, en boisseaux, des allocations de un sixième de boisseau par 1,000 boisseaux faites par chaque compagnie d'élévateur de tête de ligne, à Fort-William et à Port-Arthur, sur les expéditions de blé, d'avoine et d'orge, sur les lacs, durant la saison de navigation 1915.

Nom de l'élévateur.	Sorte de grain.	Quantités totales de grains expédiées sur les lacs.	Quantité totale de l'allocation de $\frac{1}{6}$ de boisseau par 1,000 boisseaux.
		Boisseaux.	En boisseaux.
C.P.R.	Blé	14,490,270-20	2,415
	Avoine	1,683,174-02	280-17
	Orge	452,642-08	75-16
Empire et Thunder-Bay	Blé	15,344,329-20	2,557-20
	Avoine	3,103,484-30	517-06
	Orge	458,565-23	76-16
Consolidé	Blé	13,286,642-30	2,214-20
	Avoine	1,900,494-29	316-22
	Orge	256,591-00	42-32
Ogilvie	Blé	9,891,392-40	1,648-30
	Avoine	396,208-09	66
	Orge	159,570-00	26-24
Western Terminal	Blé	15,435,575-50	2,572-30
	Avoine	911,113-09	151-30
	Orge	74,346-22	12-16
Grain Growers' Grain Co	Blé	15,493,785-40	2,582-10
	Avoine	1,978,809	329-22
	Orge	333,197-38	55-24
Fort-William Terminal	Blé	12,863,283-10	2,143 50
	Avoine	2,823,287 32	470 17
	Orge	271,685-40	45-08
Eastern Terminal	Blé	7,487,761-40	1,247-50
	Avoine	1,361,586-29	226-30
	Orge	283,144-42	47-08
Grand-Tronc-Pacifique	Blé	17,954,348-00	2,992-20
	Avoine	4,694,543-23	782-12
	Orge	256,428-14	42-32
Canadien-Nord	Blé	21,698,029-20	3,616-20
	Avoine	5,783,378-11	963-30
	Orge	1,176,317-38	196
Horn et Cie	Blé	374,649-40	62-20
	Avoine	47,845-23	7-30
	Orge	63,654-03	10-24
Gouvernement canadien	Blé	12,779,043-30	2,129-50
	Avoine	2,653,179-30	442-06
	Orge	311,852-43	51-40
Grands totaux	Blé	157,099,111-40	26,183-10
	Avoine	27,337,106-23	4,556-06
	Orge	4,097,996-31	682-40

CHAPITRE 8.

A.—Durant l'année de récolte le Bureau a entendu les plaintes suivantes, et plusieurs d'entre elles à fond:—

Plaintes *re*	inspection et classification du grain	15
"	expéditions de grain des élévateurs régionaux	50
"	ventes de grain	25
"	diverses	17

B.—Quelques règlements du Bureau de la Commission des Grains.

A.—USAGE INDU DES BALANCES DANS LES ELEVATEURS REGIONAUX.

PLAINTE DE LA CIE MATHESON-LINDSAY GRAIN, LTÉE, VS. LA CIE ESTEVAN GRAIN, LTÉE, RE USAGE INDU DES BALANCES DANS L'ÉLÉVATEUR DU DÉFENDANT, À HIRSCH, SASK.

I.—COPIE DE LA PLAINTE.

Commission des Grains, Fort-William, Ont.

MESSIEURS,—Veuillez trouver sous pli copie d'une lettre adressée par la Cie Matheson-Lindsay Grain, de Winnipeg, à l'inspecteur des poids et mesures, C. W. Johnston, de Saskatoon, *re* déficits de grain; cette affaire est du ressort de votre commission.

Je puis dire que l'inspecteur Geo. Fyfe, de Saskatoon, a fait l'inspection de la balance Estevan en question, le 9 mars dernier et l'a condamnée comme donnant une différence de trois à trois livres et demie, pour chaque 1,000 livres, sous une pesée de 5,235 livres.

Avant de faire aucune démarche pour l'emploi de balances condamnées, le ministère serait heureux de savoir si c'est l'intention de votre commission de poursuivre la Cie Estevan Grain pour déficits.

J'ai l'honneur d'être, monsieur,

Votre obéissant serviteur,

GEO. W. TAYLOR,
Assistant-sous-ministre et secrétaire.

C. W. JOHNSTON,
Inspecteur des poids et mesures,
Saskatoon, Sask.

CHER MONSIEUR,—Nous avons reçu votre lettre ce matin et nous avons été heureux d'avoir de vos nouvelles.

En ce qui concerne les balances de l'élévateur à Hirsch, Sask., nous avons découvert que ces balances ont déjà servi à la compagnie *Estevan Grain,* dont nous avons géré les affaires et ils n'ont pas expédié de grain en rapport avec la quantité reçue dans l'élévateur, et, après recherches, dans cette affaire, on a trouvé qu'un des membres de la compagnie, M. W. H. Bennett, s'est rendu à l'élévateur l'automne dernier, a brisé les sceaux, et a dit à l'acheteur de se mettre à la besogne et de faire des affaires. Cet homme n'a pas l'air s'inquiéter de ce qu'il fait. L'acheteur était à Winnipeg et a déposé sous serment devant notaire qu'il a vu ce nommé Bennett briser le sceau de la balance.

Nous avons discuté cette affaire avec l'inspecteur des balances à Winnipeg qui nous a fait savoir que c'était un cas très sérieux et que nous devrions vous le soumettre. Evidemment, ce Bennett n'a aucun respect pour les lois canadiennes, comme il ne s'en est pas caché à notre voyageur, et nous croyons qu'on devrait en faire un exemple.

La compagnie *Estevan Grain* est maintenant à couteaux tirés avec nous et il est impossible de lui faire entendre raison. Nous vous soumettons cette affaire, convaincus que le gouvernement canadien est prêt à désavouer ces procédés. Si vous avez besoin qu'on vous envoit un affidavit nous pouvons le faire.

La compagnie *Estevan Grain* a acheté cet élévateur de la compagnie d'élévateurs *Alameda Farmers'*, et nous avons appris qu'à l'époque de cette transaction les balances étaient scellées.

Bien à vous,

MATHESON-LINDSAY GRAIN CO.,
T. S. MATHESON.

II.—AUDITION DE LA PLAINTE.

Le Bureau de la Commission des Grains a tenu une session dans la ville de Estevan, mercredi, le 5 mai 1915.

La compagnie Matheson-Lindsay Grain, Ltée, était représentée par: T. S. Matheson, président; R. G. Palmer, inspecteur-voyageur; M. Campbell, procureur.

La compagnie Estevan Grain, Ltée, était représenté par: T. S. Hooper, président; W. H. Bennett, gérant général; D. D. McCurdy, procureur.

Le ministère du Revenu de l'Intérieur était représenté par: G. D. Fyfe, inspecteur des poids et mesures; C. W. Johnston, inspecteur des poids et mesures.

On a entendu sous serment et dans l'ordre nommé les témoignages suivants: G. D. Fyfe, pour le ministère du Revenu de l'Intérieur; C. W. Johnston, pour le ministère du Revenu de l'Intérieur; L. Zelikson, pour la compagnie Matheson-Lindsay Grain, Ltée; R. J. Palmer, pour la compagnie Matheson-Lindsay Grain, Ltée; W. H. Bennett, pour la compagnie Estevan Grain, Ltée; T. S. Hooper, pour la compagnie Estevan Grain, Ltée.

III.—RETRAIT DE LA PLAINTE *re* DÉFICITS.

M. Campbell, procureur pour la compagnie Matheson-Lindsay Grain, Ltée, déclare que ses clients avaient retiré la plainte *re* déficits de grain. On en était venu à un arrangement, et par conséquent la plainte avait été retirée. Mais la poursuite pour bris du sceau de balance était maintenue.

IV.—PLAINTE *re* BALANCE.

Il a été prouvé à la satisfaction du Bureau de la Commission des Grains que:

Premièrement.—Les balances étaient scellées; et que

Deuxièmement.—Les sceaux furent brisés et les balances employées sans inspection par les fonctionnaires du ministère du Revenu de l'Intérieur.

En ce qui regarde le bris des sceaux, l'opérateur de l'élévateur, L. Zelikson, fit serment avoir vu Bennett briser les sceaux. R. J. Palmer déclara:—

> "J'ai demandé à Bennett si les balances étaient en bon ordre. Il répondit que les balances étaient scellées. Je demandai qui avait brisé les sceaux et il répondit: "C'est moi." Je lui fis remarquer qu'il n'aurait pas dû agir ainsi, mais qu'il aurait dû faire venir l'inspecteur des poids et mesures du ministère et les faire inspecter. Il répondit: "Au d... la division des poids et mesures. Je ne suis pas pour payer $50 à $60 pour ce travail."

Bennett fit serment avoir amené avec lui à l'élévateur un nommé Lindskoog, pour ajuster les balances; Lindskoog lui a dit (Bennett) que lui (Lindskoog) avait brisé

les fils métalliques des balances, et que lui (Bennett) avait donné ordre au secrétaire de la compagnie Estevan Grain, Ltée, C. E. LeBranch, de porter ces faits à la connaissance des fonctionnaires du Revenu de l'Intérieur.

Lindskoog et LeBranch étaient absents à l'enquête. Bennett déclara qu'il employait Lindskoog à la construction des élévateurs.

V.—DÉCISION DU BUREAU.

W. H. Bennett, comme gérant général de la compagnie Estevan Grain, était responsable de l'inspection et de l'emploi convenables des balances de l'élévateur. Sur son propre témoignage il est coupable de négligence malicieuse en ce qui concerne les balances, et la déposition de l'opérateur de l'élévateur à l'effet que Bennett a brisé lui-même les sceaux n'a pas été contredite.

On ordonne donc à la compagnie Estevan Grain, Ltée, de renvoyer W. H. Bennett.

R. MAGILL,
Commissaire en chef.

Approuvé par
W. D. Staples,
Commissaire.
J. P. Jones,
Commissaire.

A FORT-WILLIAM, Ont., le 19 mai 1915.

B.—REGLEMENT *RE* VENTE DU WAGON N° 306410.

JOHN WATSON & CO., *vs.* JOHN BRICKMAN—PLAINTE *re* RÈGLEMENT, VENTE DU WAGON N° 306410, AVOINE, GRAND-TRONC-PACIFIQUE, 12 AVRIL 1913, EX PHILLIPS, ALBERTA.

Le Bureau de la Commission des Grains n'a pas tenu une enquête sous serment pour cette plainte, mais a écrit le rapport suivant après avoir lu la correspondance et les documents déposés avec le Bureau. On donne ci-dessous une liste de cette correspondance et de ces documents:—

1. Copie des témoignages verbaux pris par le sténographe de la cour, Wetaskiwin, 8 septembre 1914, devant Son Honneur le juge Lees.
2. Lettre de J. Watson et Cie, Camrose, Alta, au Bureau, datée le 14 septembre 1914.
3. Lettre de l'inspecteur de grain Symes, Fort-William, au Bureau, datée le 14 septembre 1914.
4. Lettre de l'inspecteur en chef Serls, au Bureau, datée le 14 septembre 1914.
5. Lettre de MM. Rutherford, Jamieson et Grant, South-Edmonton, solliciteurs de Brickman, datée le 23 novembre 1914, avec copies de la réclamation, défense, réclamation en défense et réponse (statement of claim, statement of defence, counter claim and reply) vérifiées par affidavit.
6. Lettre de l'inspecteur en chef Serls, au Bureau, datée le 29 janvier 1915.

Ce wagon fut déchargé à Winnipeg le 12 avril 1913, comme avoine Hors Type n° 2, Canada-Ouest, coriace, et un certificat fut émis.

Le wagon arriva à Fort-William le 11 mai 1913, et fut placé pour être déchargé à l'élévateur Davidson et Smith le 12 mai 1913. On trouva le chargement en une telle condition qu'on ne pouvait le manutentionner comme avoine Hors Type N° 2 C.-O., coriace. L'inspecteur à Fort-William, M. F. Symes, télégraphia à l'inspecteur en chef, M. G. Serls, Winnipeg, en disant que le wagon était humide, chauffé et en état de chauffer. L'inspecteur en chef, M. Serls, ordonna à l'inspecteur de Fort-William de manutentionner cette avoine comme Hors Type rejetée, coriace, chauffée et en état de chauffer.

Sur le premier certificat émis à Winnipeg le mot provisoire ne fut pas estampé; un certificat régulier fut émis.

La correspondance en rapport à ce wagon dans le bureau de l'inspecteur en chef, à Winnipeg, a été détruite, mais l'inspecteur en chef dit que dans les cas de ce genre, l'inspecteur de Fort-William le notifie de la condition du grain à son arrivée à l'élévateur, et lui envoie un échantillon. Sur réception de l'échantillon, l'inspecteur en chef notifie l'expéditeur ou son agent des circonstances, lui montre l'échantillon de Fort-William, lui dit quelle classe il devra donner, lui donne le privilège de demander une expertise, et rappelle le certificat original. Si l'on ne demande pas une expertise, un nouveau certificat est émis donnant la classe changée.

L'inspecteur en chef dit aussi qu'au bureau de Winnipeg on ne garde pas la correspondance relative aux ré-inspections et changements plus d'un an.

Les faits par rapport à ce wagon sont donc assez clairs. L'inspecteur de Winnipeg classifia l'avoine comme Hors Type n° 2 C. O., Coriace. Du grain coriace veut dire du grain contenant un si haut pourcentage d'humidité qu'on ne peut le classifier sous ce qu'on appelle les classes "régulières"; et en accord avec l'article 115 de la Loi des Grains du Canada, on doit le désigner comme "Hors Type." L'article 115 se lit: "Tout bon grain qui est excessivement humide, coriace, moite ou mouillé ou autrement impropre à l'emmagasinage est porté aux livres de l'officier d'inspection comme "Hors Type", avec notes de l'officier d'inspection quant à sa qualité et à son état."

L'avoine dans ce wagon contenait donc une humidité excessive, était coriace et impropre à l'emmagasinage. Telle était la condition de l'avoine, quoique, à d'autres égards, elle fût n° 2 C. O.

L'inspection de Winnipeg eut lieu le 12 avril. Le wagon fut ensuite expédié à Fort-William et n'arriva à cet endroit que le 11 mai.

Il n'y a rien dans la correspondance pour démontrer pourquoi un mois entier s'écoula avant que ce wagon arrivât à Fort-William de Winnipeg. C'est, cependant, ce qui arriva, et à cette saison de l'année, l'avoine qui contient une humidité excessive, est coriace ou impropre à l'entreposage, est presque certaine de chauffer si on la garde un mois dans un wagon.

Lorsque le wagon fut placé à l'élévateur Davidson et Smith pour être déchargé, l'inspecteur trouva que l'avoine était chauffée et en état de se chauffer.

L'inspecteur était obligé dans le cours ordinaire de ses devoirs de noter la condition de l'avoine et d'en aviser l'inspecteur en chef à Winnipeg. Il a ainsi rempli ses devoirs. L'emmagasinage du grain à Fort-William est de la plus haute importance. Si un inspecteur permettait à un wagon d'avoine chauffée et en état de se chauffer d'être déchargé dans un compartiment contenant de l'avoine coriace, ou de l'avoine de classes régulières, la loi serait violée et les résultats désastreux.

On doit noter que l'inspecteur de Fort-William ne changea pas la classe de l'avoine. Il a simplement fait rapport de la condition de l'avoine à l'inspecteur en chef à Winnipeg. Après avoir été informé que le wagon était chauffé et en état de se chauffer et sur réception de l'échantillon du wagon de Fort-William, l'inspecteur en chef à Winnipeg ordonna à l'inspecteur de Fort-William de manutentionner ce wagon comme chauffé et en état de se chauffer, tandis que lui, M. Serls, procéderait à rappeler le certificat original et à en émettre un nouveau.

Il est important et essentiel de noter que, d'après l'inspection originale à Winnipeg, l'avoine était coriace et hors type; et d'après l'inspecteur de Fort-William elle était chauffée et en état de se chauffer.

Presque inévitablement, lorsqu'on laisse du grain coriace dans un wagon pour un mois à cette saison de l'année, il chauffe, de sorte que les deux inspecteurs étaient de la même opinion; les deux inspections étaient justes.

La correspondance sur les ré-inspections et les changements, au bureau de l'inspecteur en chef à Winnipeg, n'est jamais gardée plus d'un an, et la correspondance sur

ce wagon particulier fut détruite après un an. Il n'y a donc rien sur les filières au bureau de Winnipeg pour montrer ce que l'inspecteur en chef a fait pour rappeler le certificat original et en émettre un nouveau. La règle, cependant, est qu'il doit aviser les parties intéressées, leur dire le changement qui doit se faire, rappeler le certificat original, donner droit de demander une expertise, et s'il n'y a pas d'appel émettre le nouveau certificat.

Cependant, il est important de noter que tout ce qui a été fait fut accompli par l'inspecteur en chef du Dominion. L'inspecteur de Fort-William ne classifia pas ce wagon. L'inspecteur de Fort-William a simplement avisé l'inspecteur en chef du Dominion de la condition de l'avoine dans le wagon. L'inspecteur de Fort-William fit ce qu'il devait faire, et la classification du wagon de même que l'émission du nouveau certificat furent faites par l'inspecteur en chef à Winnipeg.

De plus, l'inspecteur en chef à Winnipeg contrôle l'inspection de Fort-William. Il n'y a pas d'inspection à Fort-William indépendante et distincte de celle de Winnipeg. Tout le rouage d'inspection à Fort-William et Port-Arthur est contrôlé et gouverné par l'inspection de Winnipeg, et est, en effet, une partie de l'inspection de Winnipeg.

Le grain est classifié afin de permettre l'emmagasinage libre du grain. L'inspection de Winnipeg gouverne l'emmagasinage du grain dans les élévateurs de tête de ligne à la tête des lacs. Le grain est mis en compartiments et emmagasiné suivant l'inspection de Winnipeg. On a pourvu dans la Loi des Grains du Canada à la ré-inspection, nécessaire dans certains cas. Mais tout ce qui est fait à Fort-William par rapport à l'inspection du grain, est fait d'après les ordres de Winnipeg; et tout certificat émis pour du grain allant aux élévateurs de tête de ligne, est émis de Winnipeg. Le grain sortant des élévateurs est inspecté à Fort-William et à Port-Arthur, mais dans ce cas encore l'inspection est sous le contrôle de l'inspecteur en chef à Winnipeg. Des échantillons et la classe sont envoyés à l'inspecteur en chef pour son approbation, et les certificats émis sont signés par lui.

C'est pure folie que de parler d'une inspection, soit à l'arrivée où à la sortie du grain des élévateurs, qui est distincte de l'inspection de Winnipeg.

De plus, en autant que le wagon actuel est concerné, toute la question se rapporte, non pas à la classe, mais à la condition de l'avoine. Elle était en mauvais état à Winnipeg; elle fut gardée un mois dans le wagon, au printemps; sa condition était encore plus mauvaise à son arrivée à Fort-William; l'inspecteur de Fort-William était obligé d'avertir l'inspecteur en chef; on devait faire reviser la classe si l'avoine devait entrer dans un des élévateurs à la tête des lacs; on ne pouvait plus conserver le certificat original; un nouveau certificat devait être émis et il fut émis par l'inspecteur en chef à Winnipeg.

La différence de la valeur entre l'avoine coriace et l'avoine chauffée et en état de chauffer est considérable. Si le wagon avait été expédié directement à Fort-William et s'il était arrivé à Fort-William avec l'avoine encore coriace il n'y aurait pas eu de difficulté. Le délai d'un mois, cependant, a été cause que l'avoine a chauffé. En justice la différence de la valeur entre l'avoine coriace et l'avoine chauffée devrait être supportée par la personne ou compagnie responsable de l'expédition du wagon. Le cultivateur ne pouvait pas être la cause du délai, et il semble au Bureau de la Commission des Grains qu'il serait injuste de lui faire supporter la perte. Watson et Cie ont acheté le grain du cultivateur. Il semble au Bureau de la Commission des Grains qu'on ne peut blâmer Watson et Cie pour le délai dans la manutention du wagon entre Winnipeg et Fort-William, et qu'il serait aussi injuste de leur faire supporter la perte. Le Bureau de la Commission des Grains considère que la différence dans la valeur de l'avoine coriace et de l'avoine chauffée et en état de chauffer, causée par le délai dans la manutention du wagon, devrait être payée par la compagnie de chemin de fer.

Cette cause fut portée en cour, entre le cultivateur et Watson et Cie, et le jugement fut rendu contre Watson et Cie.

Sur l'émission du second certificat par l'inspecteur en chef à Winnipeg, Watson et Cie désiraient payer le cultivateur suivant ce second certificat. Le juge, cependant, qui a entendu la cause, décida que Watson et Cie devaient régler avec le cultivateur suivant le premier certificat. Le juge basa sa décision en disant que l'inspection de Winnipeg était finale, et que l'inspecteur à Fort-William n'avait pas le droit de changer la classe.

L'inspecteur à Fort-William n'a pas changé la classe de l'avoine. L'inspecteur à Fort-William a fait rapport, à l'inspecteur en chef de Winnipeg, de la condition du grain, et le changement dans le certificat fut fait, non pas par l'inspecteur à Fort-William, mais par l'inspecteur en chef à Winnipeg; et les deux inspecteurs, dans l'opinion du Bureau de la Commission des Grains, ont fait ce qu'ils sont obligés de faire.

Le Bureau de la Commission des Grains n'a pas l'autorité d'intervenir dans la décision des cours. Cependant, Watson et Cie peuvent, ou accepter la décision du juge et essayer d'obtenir paiement de la compagnie de chemin de fer, ou encore d'en appeler à une plus haute cour.

On a fait application au bureau pour que l'on fasse payer Watson et Cie, sous leur cautionnement d'acheteurs sur voie, d'après l'article 218 de la Loi des Grains du Canada et les articles s'y rapportant. Le cautionnement, dans l'opinion du Bureau, ne couvre pas une telle cause, et de plus, le cautionnement, sous lequel la transaction entre le cultivateur et Watson et Cie a eu lieu, est maintenant écoulé.

R. MAGILL,
Commissaire en chef.

Approuvé par
J. P. JONES,
Commissaire.

A FORT-WILLIAM, ONT., le 2 février 1915.

3.—DISTINCTION DANS LES TAUX DES ÉLÉVATEURS RÉGIONAUX.

RÉCLAMATION DE MM. SMITH, MURPHY ET CIE, BOURSE DES GRAINS, WINNIPEG, *vs.* LA GRAIN GROWERS' GRAIN COMPANY, LIMITED, POUR AVOIR FAIT UNE DISTINCTION DANS LES TAUX À L'ÉLÉVATEUR DE BINSCARTH, MANITORA, DE LA GRAIN GROWERS' GRAIN COMPANY.

En raison de l'ordre signifié à la *Grain Growers' Grain Company,* le 23 octobre, lui demandant de comparaître ici aujourd'hui pour expliquer pourquoi le taux maximum ne devrait pas être réduit à 1¼ cent le boisseau au lieu du maximum actuel de 1¾ cent le boisseau, le Bureau est d'opinion que la *Grain Growers' Grain Company* a, par son propre témoignage, de même que par celui de divers propriétaires d'élévateurs, démontré que le taux maximum de 1¾ cent par boisseau pour la manutention du grain dans un élévateur régional n'était pas trop élevé; donc, le taux maximum de 1¾ cent le boisseau pour les élévateurs régionaux restera en force.

En ce qui concerne la question, si oui ou non la *Grain Growers' Grain Company* a usé de distinction entre ses clients à Binscarth, le Bureau est d'opinion que d'attacher toute condition au grain passant à travers les élévateurs régionaux est une distinction. Un élévateur régional est une utilité publique licenciée qui doit user tous ses clients de la même manière. Il ne peut pas charger 1¾ cent le boisseau à un client et 1¼ cent le boisseau à un autre, et il ne doit pas faire de conditions autres que celles pourvues par la Loi des Grains du Canada, et les règles et règlements gouvernant les élévateurs régionaux, et émis par le Bureau de la Commission des Grains.

L'article 222, de la Loi des Grains du Canada, se lit comme suit:—

"Le taux qui peut être exigé pour le nettoyage ou l'emmagasinage du grain dans tout élévateur régional doit être le même pour tous les élévateurs exploités par une même personne ou compagnie; cependant, s'il est démontré aux yeux de la Commission que les exigences de la concurrence rendent nécessaire à un certain endroit un taux moins élevé que celui qu'exigent les élévateurs d'une personne ou d'une compagnie pour le nettoyage et l'emmagasinage du grain, la Commission peut donner permission écrite d'imposer audit endroit les taux inférieurs qu'elle juge nécessaires pour faire face à cette concurrence, et en même temps autoriser les taux ordinaires à tous les autres élévateurs appartenant à cette personne ou à cette compagnie."

Sous l'article 222 une compagnie d'élévateurs doit charger le même taux à tous ses élévateurs régionaux, à moins qu'elle ait obtenu une permission écrite du Bureau pour réduire ses taux afin de faire face à la concurrence.

La *Grain Growers' Grain Company* n'a pas fait application au Bureau pour cette permission à Binscarth. Dans l'opinion du Bureau, quand les taux sont réduits par une compagnie d'élévateurs, à un point particulier, sans avoir d'abord obtenu la permission du Bureau, tel que pourvu dans l'article 222, cette compagnie devra réduire ses taux au même point sur tout son système.

W. D. STAPLES.

Approuvé par
J. P. JONES.

A FORT-WILLIAM, ONT., le 19 novembre 1914.

4.—APPLICATION DE LA DOMINION MILLERS' ASSOCIATION *RE* TARIFS DES ÉLÉVATEURS DE L'EST.

(A)

TARIF DE FRET LOCAL SPÉCIAL DU SYSTÈME DE CHEMIN DE FER DU GRAND-TRONC, DONNANT LES TAUX POUR L'ÉLÉVATION, L'ENTREPOSAGE, ETC., SUR LE GRAIN *ex* LACS, DANS L'ÉLÉVATEUR TIFFIN N° 2.

SUR GRAIN DOMESTIQUE.

Voir notes 1 et 2.

Du 16 décembre au 31 août, les deux dates comprises:—

Pour l'élevage du grain du vaisseau à l'élévateur, y compris (A) vingt jours d'entreposage gratuit et le chargement sur les wagons, mais ne comprenant pas le pelletage dans le navire—½ de cent le boisseau.

Entreposage pour chaque période subséquente de 15 jours, ou partie de cette période —⅛ de cent le boisseau.

Du 1er septembre au 15 décembre, les deux dates comprises:—

Pour l'élevage du grain du vaisseau à l'élévateur, y compris (A) dix jours d'entreposage gratuit et le chargement sur les wagons, mais ne comprenant pas le pelletage dans le navire—½ cent le boisseau.

Entreposage pour chaque période subséquente (A) de dix jours ou partie de cette période—(A) ⅛ de cent le boisseau.

SUR GRAIN D'EXPORTATION.

(Voir note n° 2.)

Pour l'élevage du grain du vaisseau à l'élévateur, y compris 30 jours d'entreposage gratuit, et le chargement sur les wagons, mais ne comprenant pas le pelletage dans le navire—(R) ¼ de cent le boisseau.

Entreposage pour chaque journée (R) subséquente (A) 1/50 de cent le boisseau.

(A) Augmentation. (R) Réduction.

NOTE 2.—Les taux d'exportation ne s'appliquent que sur le trafic expédié directement aux pays britanniques et étrangers (excepté les points au Canada, Etats-Unis, Mexique, Terre-Neuve, et les îles Saint-Pierre et Miquelon).

Tout autre trafic sera sujet aux taux pour grain domestique.

TARIF N° E-2476, ANNULANT N° E-1980, ÉLÉVATEUR DE PORT-MCNICOLL, CHEMIN DE FER CANADIEN-PACIFIQUE.

GRAIN DOMESTIQUE.

Du 16 décembre au 31 août, les deux dates comprises:—

Pour l'élevage des vaisseaux à l'élévateur, y compris (A) 20 jours d'emmagasinage et le chargement sur les wagons, mais ne comprenant pas le pelletage sur le vaisseau,—½ cent le boisseau.

Entreposage pour chaque 15 jours subséquent ou partie de,—⅛ cent le boisseau.

Du 1er septembre au 15 décembre, les deux dates comprises:—

Pour l'élevage du vaisseau à l'élévateur, y compris (A) 10 jours d'emmagasinage et le chargement sur les wagons, mais ne comprenant pas le pelletage sur le vaisseau,—½ cent le boisseau.

Entreposage pour chaque (A) 10 jours subséquents ou partie de (A)—¼ cent le boisseau.

GRAIN POUR EXPORTATION.

Pour élevage du vaisseau à l'élévateur, y compris 30 jours d'emmagasinage et le chargement sur les wagons, mais ne comprenant pas le pelletage sur le vaisseau,—¼ cent le boisseau.

Entreposage pour chaque (A) journée subséquente,—1/30 cent le boisseau.

AUGMENTATION PROPOSÉE DANS LE TARIF POUR GRAIN DOMESTIQUE À L'ÉLÉVATEUR TIFFIN N° 2.

Il y a quatre augmentations dans le nouveau tarif:—

1. La période d'emmagasinage gratuit est réduite de trente à vingt jours durant la période du 16 décembre au 31 août.

2. La période d'emmagasinage gratuit est réduite de trente à dix jours durant la période du 1er septembre au 15 décembre.

3. Le taux d'emmagasinage après la période gratuite est augmenté de ⅛ à ¼ de cent le boisseau.

4. Et ce taux plus élevé est pour chaque période de dix jours ou partie de, au lieu de quinze jours ou partie de.

AUGMENTATIONS PROPOSÉES DANS LE TARIF POUR GRAIN DOMESTIQUE À L'ÉLÉVATEUR DE PORT-MCNICOLL.

Il y a eu des augmentations semblables dans le nouveau tarif pour grain domestique à l'élévateur de Port-McNicoll.

GRAIN DOMESTIQUE.

Le tarif du Grand-Tronc pour l'élévateur Tiffin n° 2 dit dans la note 2 que: "Les taux d'exportation ne s'appliquent que sur le trafic expédié directement aux pays britanniques et étrangers (excepté les points au Canada, Etats-Unis, Mexique, Terre-Neuve, et les îles Saint-Pierre et Miquelon). Tout autre trafic sera sujet aux taux pour grain domestique".

Suivant M. Dewey, les compagnies de chemins de fer entendent par grain domestique, tout grain, cultivé au Canada ou aux Etats-Unis, qui est expédié par des points canadiens et consommé soit aux Etats-Unis ou au Canada. Donc, le grain domestique dans les tarifs en question comprend le grain des Etats-Unis expédié à travers les élévateurs pour la consommation au Canada ou aux Etats-Unis.

(A) Augmentation. (R) Réduction.

APPLICATION DE LA DOMINION MILLERS' ASSOCIATION.

La Dominion Millers' Association a fait application au bureau de la commission des grains pour faire désapprouver ces augmentations sur le grain domestique. L'application fut limitée au grain domestique, et par grain domestique les meuniers veulent dire du grain consommé au Canada; la Dominion Millers' Association considère le grain des Etats-Unis, expédié par des voies canadiennes et consommé aux Etats-Unis, comme du grain d'exportation. En tout cas, le grain domestique, qui est l'objet de l'application de la Dominion Millers' Association, est le grain consommé au Canada.

L'application de la Dominion Millers' Association pour faire désapprouver les taux augmentés sur le grain domestique, a pour base, que ces augmentations devront être supportées par les meuniers canadiens, que l'industrie meunière dans l'Ontario n'est pas en état de supporter ces taux additionnels, et qu'augmenter les taux sur le grain consommé par les meuneries de l'est du Canada lorsque l'on n'augmente pas ceux sur le grain d'exportation ou lorsque l'on réduit ceux sur le grain d'exportation, est de faire une distinction en faveur des meuniers des pays étrangers aux dépens des meuniers du Canada et rendre plus difficile la fabrication de la farine au Canada. Les meuniers ne croient pas que c'est une bonne pratique économique que de rendre plus facile l'exportation du matériel brut et rendre plus difficile la fabrication de la farine au pays.

RAISONS POUR LES AUGMENTATIONS SUR LE GRAIN DOMESTIQUE.

Les compagnies de chemin de fer Grand-Tronc et Canadien-Pacifique justifient comme suit les augmentations proposées:—

La principale fonction économique des deux élévateurs en question est de faciliter le transport du grain des provinces du Nord-Ouest du Canada au marché d'exportation, et toute condition qui rend plus difficile cette fonction des élévateurs est détrimentale aux intérêts du pays. Peu de meuniers dans l'est du Canada possèdent des facilités d'entrepôt, et les autres meuniers se servent de ces élévateurs de transfert pour des entrepôts. Le grain domestique, d'après les compagnies de chemin de fer, est gardé trop longtemps en entrepôt dans les élévateurs de Port-McNicoll et de Tiffin, et comme résultat les élévateurs sont incapables de manutentionner le gros volume de grain qui doit être exporté aussi économiquement qu'il est désirable et possible. En conséquence, les navires sont retardés et tout le travail de la transportation du gros volume de grain d'exportation est retardé. Les taux, donc, sur le grain domestique ne sont pas augmentés afin d'obtenir de plus grands profits pour les élévateurs pour la manutention du grain domestique, mais plutôt afin de limiter l'usage de ces élévateurs pour fins d'entrepôt par les meuniers de l'est, et autant que possible limiter l'usage de ces élévateurs aux fins de transfert. Les compagnies des chemins de fer considèrent que ces élévateurs ne devraient pas servir d'entrepôt, surtout durant les mois que le grain d'exportation est expédié au marché en grandes quantités. Elles considèrent que les meuniers devraient avoir leurs propres entrepôts, et que si les meuniers n'établissent pas leurs propres entrepôts on ne devrait pas les encourager, par des taux d'élévateurs peu élevés à entreposer leur grain dans des élévateurs ayant pour but premier le transfert du grain, et on ne devrait pas leur permettre de faire obstacle à la transportation rapide du grain d'exportation.

ÉLÉVATEURS PUBLICS.

Les deux élévateurs en question sont licenciés comme élévateurs publics dans la division de l'est, et la loi des grains du Canada défini ces élévateurs comme suit: " tout élévateur ou entrepôt où se reçoit, de la division d'inspection de l'Ouest, du grain pour l'emmagasinage, après que ce grain a été dûment passé à l'inspection conformément à la présente loi ". Il n'y a rien dans la loi des grains du Canada qui autoriserait la prohibition, aux élévateurs opérés sous une licence d'élévateur public de la division de

DOC. PARLEMENTAIRE No 10d

l'Est, d'entreposer le grain. En autant qu'il en est de la loi des grains du Canada, les élévateurs publics de la division de l'Est peuvent être usités pour fins d'entrepôt, et leur usage comme entrepôt est tout aussi légitime que leur usage pour fins de transfert.

De plus, d'après l'article 126 de la Loi des grains du Canada, " il ne peut être fait de distinction entre les gens qui désirent se servir des facilités d'emmagasinage ". D'après les tarifs proposés, il semblerait que du 1er septembre au 15 décembre inclusivement, le meunier de l'Ontario devra payer ½ cent le boisseau pour l'élévation et 10 jours d'emmagasinage, tandis que l'exportateur de grain en Grande-Bretagne ne devra payer que ¼ de cent le boisseau pour l'élévation et 30 jours d'emmagasinage.

Il semble certainement y avoir ici une distinction au désavantage du meunier de l'Ontario:

CONGESTION DANS LES ÉLÉVATEURS DURANT LA PÉRIODE DU 1ER SEPTEMBRE AU 15 DÉCEMBRE.

Les compagnies de chemins de fer prétendent qu'il y a congestion durant cette période et que cette congestion est causée par le grain domestique qui est en entrepôt dans les élévateurs par les meuniers, et ils prétendent qu'à cause de cette congestion le transport du blé d'exportation est retardé.

Il n'a pas été prouvé à la satisfaction du bureau de la commission des grains que la congestion dont on se plaint fut causée par le grain gardé en entrepôt par les meuniers de l'Ontario. En effet, les représentants des chemins de fer incluent dans le grain domestique le grain des Etats-Unis expédié à des points des Etats-Unis. Donc, le grain domestique qui a causé la congestion, était, suivant leurs témoignages, en partie du grain des Etats-Unis expédié à des points des Etats-Unis; et il n'a pas été prouvé à la satisfaction du bureau qu'il n'y avait pas d'autres causes auxquelles on pourrait attribuer cette congestion, par exemple, les conditions à Montréal et à St. John, le tonnage océanique, les prix du marché, etc., et il n'a pas été prouvé à la satisfaction du bureau que l'adoption des taux plus élevés ferait disparaître la congestion.

Le bureau considère, donc, qu'une cause assez forte n'a pas été fournie pour toutes ces augmentations sur le grain domestique.

Sans doute, durant la période du 1er septembre au 15 décembre, les élévateurs doivent transférer une grande quantité de grain canadien au marché d'exportation, et l'exportation du grain canadien est une industrie canadienne importante. Il est de la plus haute importance que les élévateurs soient opérés durant cette période de manière à faciliter le mouvement du grain vers le marché étranger. Par conséquent le bureau approuve que l'entreposage gratuit, durant la période du 1er septembre au 15 décembre, du grain domestique et du grain d'exportation soit limité à dix jours, mais le bureau ne peut pas approuver les autres augmentations proposées dans les tarifs pour le grain domestique. Il est ordonné, en conséquence, que ces trois augmentations sur le grain domestique soient discontinuées à partir du 1er septembre à l'élévateur du Grand-Tronc, et à partir du 8 septembre à l'élévateur du Canadien-Pacifique.

Le bureau ordonne de plus que comme la note n° 2 du tarif de l'élévateur du Grand-Tronc I.C.C. 2078 est un peu ambiguë, et que comme le tarif du Canadien-Pacifique, n° 2476 ne donne pas de distinction entre le grain domestique et le grain d'exportation, les deux compagnies soient requises d'inclure dans leur tarif publié une distinction explicite entre le grain domestique et le grain d'exportation.

R. MAGILL,
Commissaire en chef.

Approuvé par
W. D. STAPLES,
Commissaire.
J. P. JONES,
Commissaire.

A FORT-WILLIAM, ONT., le 22 octobre 1914.

APPLICATION DE LA "SCOTTISH CO-OPERATIVE WHOLESALE SOCIETY, LIMITED", POUR ÉLÉVATEURS RÉGIONAUX PRIVÉS, ETC.

MM. Allan, Stewart, Paisley et Fisher, à titre de représentants de la *Scottish Co-operative Wholesale Society, Ltd.*, ont rencontré le bureau de la commission des grains pour lui soumettre les désirs de leur compagnie en ce qui concerne les grains.

En général, leur compagnie désire acheter ou produire leur grain sur les prairies, conserver son identité dans leurs élévateurs privés, conserver son identité dans les élévateurs de tête de ligne, conserver son identité dans les navires des lacs et océaniques et dans les élévateurs de l'est, et ainsi obtenir leur propre grain pour leurs meuneries en Ecosse.

1. *Elévateurs régionaux.*

Le commissaire en chef a lu la partie suivante d'une lettre du ministère de la Justice:—

> "Je désire vous aviser, qu'à l'exception de ce qui est contenu dans l'article 152 de la Loi des grains du Canada, les élévateurs régionaux, suivant l'interprétation de la loi, sont sujets à l'article 157 de la loi, qui, dans mon opinion, empêche le propriétaire ou l'opérateur d'un tel élévateur de refuser d'entreposer du grain appartenant à d'autres personnes d'abord qu'il y a de la place pour le recevoir".

Suivant cette interprétation de la Loi des grains du Canada il serait impossible, d'après la loi actuelle, de donner une licence à la *Scottish Co-operative Wholesale Society* qui lui permettrait d'opérer ses propres élévateurs dans l'Ouest dans le but de conserver leur propre grain et leur permettant de refuser d'autre grain qui leur serait offert pour l'emmagasinage.

Le commissaire en chef a fait voir qu'il est improbable que l'on puisse obtenir une législation spéciale du parlement canadien pour les compagnies meunières britanniques qui ne serait pas applicable aux compagnies meunières du Canada. Les meuneries canadiennes opèrent des élévateurs sous licence d'élévateurs pour l'emmagasinage public.

Mais sous la législation actuelle, que le bureau de la commission des grains doit administrer, les élévateurs de la *Scottish Co-operative Wholesale Society* doivent être ouverts au public, tant qu'il y a de l'espace. D'un autre côté, le commissaire en chef a fait remarquer qu'il était possible pour la *Scottish Co-operative Wohlesale Society* de conserver leur grain intact et de conserver son identité dans les élévateurs régionaux, en entreposant ce grain en compartiments séparés dans ces élévateurs.

2. *Elévateurs de tête de ligne.*

En ce qui concerne la conservation de l'identité du grain, surtout des classes les plus élevées employées par les moulins de la *Scottish Co-operative Society*, à la tête de ligne, le commissaire en chef a dit que le bureau de la commission des grains serait peut-être prêt à louer des compartiments spéciaux à la *Scottish Co-operative Wholesale Society* pour une période de neuf mois de l'année dans l'élévateur du gouvernement, et le commissaire en chef a promis de placer cette matière devant le bureau et que celui -ci enverrait un relevé détaillé des conditions à M. Fisher.

Le commissaire en chef a fait remarquer que si la *Scottish Co-operative Wholesale Society* construisait ou achetait un petit élévateur de tête de ligne à la tête des lacs, et l'opérait sous la licence ordinaire d'élévateur public de tête de ligne, elle ne rencontrerait aucune difficulté à conserver l'identité de son grain, parce que les élévateurs de tête de ligne se font concurrence pour le commerce. Le grain ne va pas aux élévateurs de tête de ligne automatiquement ou par gravitation, et si la *Scottish Co-operative Wholesale Society* ne sollicitait pas d'autres affaires que les siennes, elle n'en obtiendrait pas. De plus, si la compagnie ne voulait pas décharger les wagons conte-

nant leur propre grain, mais de classes plus basses que celles employées dans la meunerie, elle pourrait facilement envoyer ce grain à tout autre élévateur de tête de ligne, de sorte que la *Scottish Co-operative Wholesale Society* n'aurait aucune difficulté à maintenir l'identité de son grain au point de tête de ligne.

3. *De la tête de ligne au port océanique.*

Le commissaire en chef a fait remarquer la possibilité d'expédier le grain entièrement par eau de Fort-William à Montréal. De plus, les élévateurs de l'est en général, sont prêts à conserver l'identité du grain afin d'obtenir des affaires, quoique d'après la loi des grains du Canada, les élévateurs de l'est ne sont pas obligés de conserver l'identité des cargaisons, pourvu qu'ils conservent l'identité de la classe.

Le bureau de la commission des grains du Canada aimerait à rencontrer les demandes de la *Scottish Co-operative Wholesale Society, Limited.* Si la *Scottish Co-operative Wholesale Society* était, après avoir revu la situation entière, favorablement disposée à augmenter son capital au Canada, le bureau serait heureux de considérer tout amendement à la loi des grains du Canada nécessaire pour rencontrer les vues de la *Scottish Co-operative Wholesale Society.*

R. MAGILL,
Commissaire en chef.

Approuvé par
J. P. JONES,
Commissaire.

APPLICATION DE LA "MANITOBA GRAIN GROWERS' ASSOCIATION" POUR LA RÉDUCTION DES DROITS DE COMMISSION POUR LA VENTE DU GRAIN DANS LES BOURSES DE GRAIN.

Le 13 novembre 1914, le bureau de la commission des grains a reçu la résolution suivante de la *Manitoba Grain Growers' Association:*—

> "Que le secrétaire soit et il est par les présentes requis d'écrire au bureau de la commission des grains du Canada de demander l'insertion d'une clause dans la loi des grains du Canada pourvoyant à ce que le taux maximum pour la vente du grain dans toute bourse à l'ouest de Port-Arthur soit de 1 cent le boisseau pour le blé et le lin, ½ cent le boisseau pour l'avoine et ¾ cent le boisseau pour l'orge".

Le taux de commission actuel est de 1 cent le boisseau pour le blé, l'avoine, l'orge et le lin.

Le 4 décembre 1914, le bureau a aussi reçu la résolution suivante de l'Alberta:—

> "Que dans l'opinion des actionnaires de la *Alberta Farmers' Co-operative Elevator Co., Ltd.,* réunis en assemblée annuelle, la commission pour la vente de l'avoine devrait être réduite à ½ cent le boisseau.

En vue de l'application originale, une réunion fut tenue à Winnipeg le 14 décembre 1914.

Après avoir entendu les témoignages, le commissaire en chef, pour le bureau, résuma la cause come suit:—

> "Si cette cause ne demandait que de décider si la commission sur l'avoine devrait être un cent ou un demi-cent le boisseau, il serait facile pour le bureau de former une décision et d'agir en conséquence. Mais, comme je le comprends, le point réel est bien plus important: c'est, s'il devrait y avoir une plus grande réglementation des bourses de grain".

"Et, comme c'est là la vraie cause, le bureau de la commission des grains ne peut refuser de l'envoyer au gouvernement. Les représentants des *Grain Growers'* croient que les taux de commission sur l'avoine et l'orge sont trop élevés, et incapables d'obtenir un ajustement satisfaisant des bourses de grain, ils sont venus au bureau et ont demandé un amendement à la loi des grains du Canada. Cet amendement veut réellement dire la supervision ou la réglementation des bourses de grain par l'Etat.

"Le bureau ne peut refuser d'envoyer cette question importante, basée, comme elle l'est, sur ce qui paraît être une commission trop élevée sur l'avoine et l'orge. Notre conclusion aujourd'hui, en conséquence, est que si le mécontentement des fermiers se continue; si, en d'autres mots, la bourse des grains maintient ses taux actuels de commissions, le bureau devra envoyer toute cette matière à un tribunal plus élevé que le bureau a l'autorité d'être".

Le 5 janvier 1915, le bureau a reçu la lettre suivante de la bourse des grains de Winnipeg:—

"Permettez-moi de vous informer qu'à une assemblée générale spéciale de la bourse des grains de Winnipeg, tenue le 29 décembre dernier, les by-laws, règles et règlements de la bourse furent amendés à l'unanimité, changeant la commission aux personnes non membres de la bourse, pour la réception, la vente et le rapport à son arrivée, lors de son arrivée ou lors de sa livraison dans un mois futur, de l'avoine de un cent le boisseau à cinq huitièmes de cent le boisseau; le taux de commission aux membres de la bourse a aussi été réduit à l'unanimité de un demi-cent à trois huitièmes de cent le boisseau pour l'avoine."

Une copie de cette lettre fut envoyée à la requérante, la *Manitoba Grain Growers' Association,* qui a répondu le 27 janvier comme suit:—

"J'ai reçu ordre du bureau des directeurs de la *Manitoba Grain Growers' Association,* de vous inclure copie de la résolution adoptée à la convention annuelle des producteurs de grain du Manitoba, tenue à Brandon les 13, 14 et 15 courant.

"J'ai reçu ordre de dire que la résolution passée par la bourse des grains de Winnipeg, proposant de réduire la commission sur l'avoine à § de cent le boisseau, effectif le 1er septembre 1915, ne rencontre pas les vues de la *Grain Growers' Association,* et les membres sont d'avis de réclamer d'autres réductions jusqu'à ce que la distinction dans les droits de commission contre l'avoine et l'orge, et en faveur du blé et du lin soit disparue".

Le 2 février le bureau a répondu à cette communication par la lettre suivante:—

"Je dois accuser réception de votre lettre du 27 ult., avec contenu, adressée au commissaire en chef.

"Le bureau de la commission des grains, à sa session tenue à Winnipeg, a dit que si le mécontentement des producteurs continuait par rapport aux taux de commission, le bureau enverrait toute la question au Parlement. Le bureau a noté que la réduction faite par la bourse des grains de Winnipeg ne satisfait pas les fermiers.

"Le bureau n'a aucune assurance qu'il peut obtenir la législation voulue durant la prochaine session, mais comme les producteurs sont encore mécontents le bureau est prêt à recommander un amendement à la loi des grains du Canada, article 215, comme suit: "Il est proposé d'ajouter le paragraphe 2 à l'article 215, comme suit: "Le taux pour la vente du grain sur commission sera sujet à tels règlements et réductions déterminés par le bureau".

"Le bureau aimerait avoir l'opinion de votre association aussitôt possible sur ce point."

Cette lettre a reçu l'approbation générale des *Grain Growers'*.

Le bureau de la commission des grains recommande que l'amendement suivant soit fait à la loi des grains du Canada à la présente session du Parlement:

"L'article 215 est amendé en ajoutant le paragraphe 2 qui se lit comme suit:

"Le taux pour la vente du grain sur commission sera sujet à tels règlements et réductions déterminés par le bureau."

L'amendement recommandé par le bureau n'a pas encore été adopté par le Parlement.

R. MAGILL,
Commissaire en chef.

Approuvé par
W. D. STAPLES,
Commissaire.

J. P. JONES,
Commissaire.

ORDRES ÉMIS PAR LE BUREAU, DU 21 OCTOBRE 1914 AU 18 AVRIL 1915.

Date.	N° de l'ordre.	Sujet.	——
11 mars.....	27	Plainte.....	En ce qui concerne la plainte de L. A. Cayford, Chauvin, Alberta, *re* déductions trop élevées faites par la Alberta Farmers' Co.-op. Elevator Co., Ltd., à leur élévateur de Chauvin, Alberta. Il est ordonné que la Alberta Farmers' Co.-operative Elevator Co., prouve au Bureau, pas plus tard que le 25 mars 1915, pourquoi elle ne devrait pas remettre toutes les déductions faites, au-dessus de une demie de un pour cent, sur le grain sain dans son élévateur à Chauvin, Alberta, depuis le 1er septembre 1914.
28 avril.....	28	Outillage d'élévateur....	En ce qui concerne l'outillage des élévateurs pour le chargement du grain sur les navires, à Fort-William et Port-Arthur. Il est ordonné que tous les élévateurs à Fort-William et à Port-Arthur, qui expédient à des steamers outillés de bouches fixes et "turnheads", installent avant le 15 mai 1915 une valve à coulisse à chaque manche conduisant aux compartiments d'expédition, cette valve à coulisse devant être fermée avec une serrure dont la clef doit être retenue par le peseur du gouvernement. On ordonne aussi que tous les élévateurs à Fort-William et à Port-Arthur, décrits ci-dessus, installent des liens aux manches courtes et mouvables des balances, sur les "turnheads." On ordonne aussi que tous les élévateurs à Fort-William et à Port-Arthur qui expédient aux steamers outillés des manches Mayo doivent être pourvus de couvercles avec serrure pour les compartiments d'expédition, dont la clef doit être retenue par le peseur du gouvernement.

ORDRES ÉMIS PAR LE BUREAU, DU 21 OCTOBRE AU 18 AVRIL 1915—*Suite.*

Date	N° de l'ordre.	Sujet.	——
28 avril.....	29	Plainte.....	W. H. Bennett, comme gérant général de la Estevan Grain Co., Ltd., était responsable de l'inspection correcte et de l'usage propre des balances. D'après son témoignage, il est coupable de négligence grave en ce qui concerne les balances, et le témoignage de l'opérateur de l'élévateur disant que Bennett lui-même avait brisé les sceaux ne fut pas contredit. Il est donc ordonné que ladite Estevan Grain Co., Ltd., congédie ledit W. H. Bennett de son emploi.
7 juillet.....	30	Quai de chargement.....	En ce qui concerne l'agrandissement du quai de chargement à Limerick, Sask. (C.P.R.) Il est ordonné que le dit quai de chargement soit réparé, que les approches soient réparées et que la plate-forme du quai soit agrandie jusqu'à 100 pieds de longueur, afin de pouvoir recevoir quatre wagons simultanément, avant le 1er septembre 1915.
7 juillet.....	31	Quai de chargement....	En ce qui concerne la construction d'un quai de chargement à Spring-Valley, Sask. (C.N.Ry.) Il est ordonné que le Canadian Northern Railway construise un quai de chargement, pour accommoder quatre wagons simultanément, avant le 1er septembre 1915.
7 juillet.....	32	Quai de chargement....	En ce qui concerne l'agrandissement du quai de chargement à Viewfield, Sask. (G.T.P. Ry.) Il est ordonné que le dit quai de chargement soit réparé, que les approches soient réparées, et que la plate-forme du quai soit agrandie jusqu'à 100 pieds de longueur, afin de pouvoir recevoir quatre wagons simultanément, avant le 1er septembre 1915.
7 juillet.....	33	Quai de chargement....	En ce qui concerne l'agrandissement du quai de chargement à Archive, Sask. (C.P.R.) Il est ordonné que le dit quai de chargement soit réparé, que les approches soient réparées et que la plate-forme du quai soit agrandie jusqu'à 100 pieds de longueur, afin de pouvoir recevoir quatre wag. simultanément, avant le 1er sept. 1915.
7 juillet.....	34	Quai de chargement....	En ce qui concerne la réparation et l'agrandissement du quai de chargement à Aylesbury, Sask. (C.N.R. Ry.), 7 juillet. Il est ordonné que ledit quai de chargement soit réparé, que les approches soient réparées, et que la plate-forme du quai soit agrandie jusqu'à 100 pieds de longueur, afin de pouvoir recevoir quatre wagons simultanément, avant le 1er septembre 1915.
7 juillet.....	35	Quai de chargement....	En ce qui concerne l'agrandissement du quai de chargement à Handel, Sask. (C.P.R.) Il est ordonné que ledit quai de chargement soit réparé, que les approches soient réparées, et que la plate-forme du quai soit agrandie jusqu'à 100 pieds de longueur, afin de pouvoir recevoir quatre wag. simultanément, avant le 1er sept. 1915.
7 juillet.....	36	Quai de chargement....	En ce qui concerne l'agrandissement du quai de chargement à Veregin, Sask. (C.N.R. Ry.). Il est ordonné que ledit quai de chargement soit réparé, que les approches soient réparées, et que la plate-forme du quai soit agrandie jusqu'à 100 pieds de longueur, afin de pouvoir recevoir quatre wag. simultanément, avant le 1er sept. 1915.
7 juillet.....	37	Quai de chargement....	En ce qui concerne la construction d'un quai de chargement à Glencairn, Man. (C.N.Ry.) Il est ordonné qu'un quai de chargement, grandeur moyenne pour deux wagons, soit construit avant le 1er septembre 1915.

DOC. PARLEMENTAIRE No 10d

ORDRES ÉMIS PAR LE BUREAU, DU 21 OCTOBRE AU 18 AVRIL 1915—*Suite.*

Date.	Numéro de l'ordre.	Sujet.	——
7 juillet.....	38	Quai de chargement....	En ce qui concerne la construction d'un quai de chargement à Sevick Siding, Man. (C.N.Ry.) Il est ordonné qu'un quai de chargement, grandeur moyenne pour deux wagons, soit construit avant le 1er septembre 1915.
7 juillet.....	39	Quai de chargement....	En ce qui concerne l'agrandissement du quai de chargement à Clavet, Sask. (G.T.P. Ry.) Il est ordonné que ledit quai de chargement soit réparé, que les approches soient réparées et que la plate-forme soit agrandie jusqu'à 100 pieds de longueur pour recevoir quatre wagons simultanément, avant le 1er septembre 1915.
7 juillet.....	40	Quoi de chargement....	En ce qui concerne l'agrandissement du quai de chargement à Fortier, Man. (G.T.P. Ry.) Il est ordonné que ledit quai de chargement soit réparé, que les approches soient réparées et que la plate-forme soit agrandie jusqu'à 100 pieds de longueur pour recevoir quatre wagons simultanément, avant le 1er septembre 1915.
7 juillet.....	41	Quai de chargement....	En ce qui concerne l'agrandissement du quai de chargement à Oakville, Man. (C.N.Ry.) Il est ordonné que ledit quai de chargement soit réparé, que les approches soient réparées et que la plate-forme soit agrandie jusqu'à 100 pieds de longueur, pour recevoir quatre wagons simultanément, avant le 1er septembre 1915.
14 juillet.....	42	Quai de chargement....	En ce qui concerne l'agrandissement du quai de chargement à Millwood, Man. (C.P.Ry.) Il est ordonné que ledit quai de chargement soit réparé, que les approches soient réparées, et que la plate-forme soit agrandie jusqu'à soixante pieds de longueur, pour recevoir deux wagons simultanément, avant le 1er septembre 1915.
21 juillet.....	43	Tarifs.....	En ce qui concerne la déposition du tarif des taux avec le Bureau, pour l'entreposage, le nettoyage et la manutention du grain dans votre élévateur pour la saison 1915-16, d'après les articles 121, 137 et 139 de la Loi canadienne des grains. Il est ordonné que vous déposiez ce tarif avec le Bureau, avant le 1er septembre 1915.
22 juillet.....	44	Pesage du grain.....	En ce qui concerne le pesage du grain par les élévateurs pour les steamers. On permettra aux élévateurs, qui ont l'outillage nécessaire, de peser le grain pour les steamers, avant leur arrivée dans le port, pourvu que le grain ainsi pesé soit mis dans les compartiments d'expédition soit chargé sur le steamer la même journée qu'il a été pesé, ou que le grain soit pesé de nouveau et remis dans les compartiments d'entrepôt. De plus, si le grain est pesé, pour un ou plusieurs steamers, et que le steamer ou les steamers n'arrivent pas cette journée là pour recevoir ledit grain, le pesage et toutes dépenses de l'élévateur pour remettre ce grain dans les compartiments d'entrepôt seront chargées au demandeur.
27 juillet.....	45	Quai de chargement....	En ce qui concerne l'agrandissement du quai de chargement à Arnaud, Man. (C.P.R. Co.) Il est ordonné que ledit quai de chargement soit réparé, que les approches soient réparées et que la plate-forme soit agrandie pour recevoir quatre wagons simultanément, avant le 1er septembre 1915.
29 juillet.....	46	Quai de chargement....	En ce qui concerne l'agrandissement du quai de chargement à Kipling, Sask. (C.N.R.) Il est ordonné que le Canadian Northern Railway agrandisse ledit quai de chargement jusqu'à 100 pieds de longueur, pour recevoir quatre wagons simultanément, avant le 15 septembre 1915.

ORDRES ÉMIS PAR LE BUREAU, DU 21 OCTOBRE AU 18 AVRIL 1915—*Fin*

Date.	Numéro de l'ordre.	Sujet.	——
30 juillet.....	47	Quai de chargement....	En ce qui concerne l'agrandissement du quai de chargement à Keeler, Sask. (C.P.R.) Il est ordonné que ledit quai de chargement soit réparé et agrandi jusqu'à 100 pieds de longueur, pour recevoir quatre wagons simultanément, avant le 15 septembre 1915.
31 juillet.....	48	Quai de chargement....	En ce qui concerne l'agrandissement du quai de chargement à Beverley, Sask. (C.P.Ry.) Il est ordonné qu'un nouveau quai de charg. pouvant recevoir quatre wagons, et avec des approches convenables, soit construit avant le 15 sept. 1915; à l'ouest des élévateurs et des hangars à charbon.
2 août.....	49	Quai de chargement....	En ce qui concerne l'agrandissement du quai de chargement à Dummer, Sask. (C.N.Ry.) Il est ordonné que ledit quai de chargement soit agrandi jusqu'à 100 pieds de longueur, pour recevoir quatre wagons simultanément, avant le 15 septembre 1915.
24 août.....	50	Quai de chargement....	En ce qui concerne l'agrandissement du quai de chargement à Lydden, Sask. (G.T.P. Ry.) Il est ordonné que ledit quai de charg. soit agrandi jusqu'à 100 pieds de longueur, pour recevoir quatre wagons simultanément avant le 1er octobre 1915.
18 sept.....	51	Plainte, retardement à un steamer.	En ce qui concerne le retardement au str. *Glenfinnan*, 10 sept., de même qu'une lettre de la Great Lakes Transportation Co., Ltd., en date du 17 septembre sur ce rapport, copie ci-jointe. (Thunder Bay Elev. Co.) Il est ordonné que vous déposiez au Bureau, avant le 24 courant, une explication complète de la cause de ce retardem., donnant tous les détails concernant les quantités chargées sur ce steamer, de même que sur les steamers *Graham* et *Sarnian*.
18 sept.....	52	Plainte, retardement à un steamer.	Er ce qui concerne le retardement au steamer *Glenlyon*, 17 sept., de même qu'une lettre de la Great Lakes Transportation Co., Ltd., en date du 17 sept., sur ce rapport, copie ci-jointe. (Canadian Northern Elevator Co.). Il est ordonné que vous déposiez au Bureau, avant le 24 courant, une explication complète de la cause de ce retardement, donnant tous les détails concernant les quantités chargées sur ce steamer, de même que sur le steamer *Doric*.

RÉUNIONS DU BUREAU.

Le bureau a tenu cinquante-huit réunions durant l'année terminée le 31 décembre 1915; la majorité de ces réunions avait pour but la considération de demandes pour l'agrandissement de quais de chargement.

CHAPITRE 9.

REVENUS ET DÉPENSES.

Le relevé suivant, qui a été préparé par le comptable en chef, M. Smith, Winnipeg, donne les recettes et les dépenses pour les années de récolte terminées le 31 août 1914 et le 31 août 1915, pour tous les bureaux des divisions de l'est et de l'ouest. Le relevé donne aussi l'augmentation ou la diminution dans les recettes et les dépenses de chaque bureau pour l'année 1915 en comparaison à 1914.

DIVISION DE L'EST.

On remarquera que chacun des bureaux de la division de l'est donne encore un déficit, quoique ce déficit soit plus petit qu'en 1914. Le déficit de la division de l'est a été réduit d'approximativement $3,000.

DIVISION DE L'OUEST.

Dans le relevé de cette année il y a de grand déficits là où auparavant il y avait de grands surplus. La raison est la petite moisson de l'année de récolte terminée le 31 août 1915.

(a) *Calgary.*—Les recettes à Calgary sont approximativement les mêmes que l'an dernier. Les dépenses sont un peu plus élevées, ceci est causé par l'augmentation statutaire des salaires. Le déficit à Calgary fut augmenté de $358 pour l'année de récolte terminée le 31 août sur l'année précédente.

(b) *Duluth.*—Il y a une diminution dans le revenu du bureau de Duluth de $4,443.59. Les frais d'inspection pour l'année 1914 étaient d'environ $6,000, tandis que les frais d'inspection cette année sont tombés à $1,628. C'est là la raison du grand déficit cette année. Il serait peut-être intéressant de donner un sommaire des surplus et déficits à Duluth pour la période de huit ans. Voici les chiffres:—

	Déficit.	Surplus.
Année 1907-08, déficit payé par le chemin de fer Canadien-Nord	.....	
" 1908-09, surplus	.....	$1,046 65
" 1909-10 "	.....	313 65
" 1910-11, déficit	$1,505 61	
" 1911-12, surplus	.....	5,429 42
" 1912-13 "	.....	1,877 32
" 1913-14 "	.....	38 94
" 1914-15, déficit	3,361 40	
Total	$4,867 01	$8,705 98
		4,867 01
Surplus total, période de huit ans		$3,838 97

On voit donc que depuis l'ouverture du bureau de Duluth par la division d'inspection, cette division a obtenu un surplus de $3,838.97.

(c) *Moosejaw.*—L'augmentation dans le revenu du bureau de Moosejaw est causée par l'ouverture de l'élévateur du gouvernement canadien à ce point. Avant l'ouverture de l'élévateur du gouvernement canadien il y avait un inspecteur et un peseur à ce point, aux moulins Robin Hood. On donne un surplus pour cet endroit.

(d) *Saskatoon.*—Un inspecteur et un peseur furent placés à Saskatoon pour l'ouverture de l'élévateur du gouvernement canadien. Pour le travail de l'année il y a un déficit de $512.

(e) *Medicine-Hat.*—Les salaires des inspecteurs et des peseurs à Medicine-Hat sont garantis par les compagnies meunières de cet endroit, et ainsi s'il y a un déficit ils doivent le faire bon. Le déficit cette année ne fut que de $16.80, montant qui fut perçu des diverses compagnies intéressées.

(f) *Vancouver.*—Le bureau a deux peseurs à Vancouver dont les salaires sont garantis par l'élévateur et les compagnies meunières à cet endroit.

Sur le travail de l'année, il y a un déficit de $4, qui a été perçu des compagnies intéressées.

(g) *Keewatin.*—Les mêmes remarques de Vancouver s'appliquent à cet endroit. Cependant, au lieu d'un déficit il y a un surplus sur le travail de l'année de $151.60, qui retourne à la division du pesage.

(h) *Kenora.*—Le déficit à ce point a été augmenté de $137.50 à $551.30, une augmentation de $413.80. Pour ce bureau on trouvera ci-dessous un relevé des surplus et des déficits pour la période depuis l'ouverture du bureau de Kenora. On remarquera que la division du pesage a reçu un surplus de $1,285.55 pour le travail des six années:—

	Déficit.	Surplus.
Année 1909-10, surplus	.....	$ 575 00
" 1910-11 "	.....	335 85
" 1911-12 "	.....	210 75
" 1912-13 "	.....	852 75
" 1913-14, déficit	$ 137 50	
" 1914-15 "	551 30	
Total	$ 688 80	$1,974 35
		688 80
Surplus total, période de six ans		1,285 55

(i) *Fort-William et Port-Arthur.*—Le surplus de $68,326.52, pour l'année 1914 est devenu pour 1915 un déficit de $35,045.10. En examinant le relevé on s'expliquera facilement cet état de choses. Les frais d'inspection cette année sont approximativement $42,000 au-dessous de l'an dernier et les frais de pesage ont diminué d'environ $54,000. Les dépenses sont plus élevées, mais ceci est dû aux augmentations statutaires des salaires des inspecteurs, peseurs, échantillonneurs, etc.

(j) *Winnipeg.*—Les mêmes remarques, tant aux frais d'inspection et de pesage faites pour Fort-William et Port-Arthur, s'appliquent à Winnipeg. Les frais d'inspection sont de $40,000 au-dessous et les frais de pesage de $6,000 au-dessous de ceux de 1914. Un déficit d'environ $24,233.95 en 1914 a été augmenté à un déficit de $59,690.57.

GÉNÉRAL.

On voit facilement que la cause de la grande augmentation dans le déficit cette année et la grande réduction dans les revenus du pesage et de l'inspection, est la faible grains ont augmenté de $500 seulement.

Pour la division de l'ouest il y a une augmentation d'environ $16,000 dans les dépenses, que l'on explique par les augmentations statutaires accordées aux employés le 1er septembre 1914. Les augmentations accordées par le ministre à cette date s'élevaient à environ $32,000.

DOC. PARLEMENTAIRE No 10d

En ce qui concerne les dépenses du bureau de la commission des grains, les salaires plus élevés proviennent des augmentations statutaires et de l'organisation de la division du statisticien. Les dépenses imprévues et de voyage du bureau de la commission des grains ont augmenté de seulement $500.

En terminant, on peut faire remarquer que les chiffres ci-dessous pour les dépenses ne comprennent pas les divers montants payés par le ministère du Commerce à l'Imprimeur du Roi pour l'impression et la papeterie, fournies aux divers bureaux de la commission.

RELEVÉ des revenus et dépenses pour les années de récolte terminées le 31 août 1914 et 1915.

	1914.		1915.		Augmentation ou diminution.	
A—Montréal.	$ c.	$ c.	$ c.	$ c.		$ c.
Recettes—Droits d'inspection et de pesage, etc		2,031 67		2,235 72	Aug.	204 05
Dépenses—Salaires	6,676 64		6,698 00			
Imprévues	2,385 80		1,741 09			
		9,062 44		8,439 09	Dim.	623 35
Déficit		7,030 77		6,203 37	Dim.	827 40
B.—Toronto.						
Recettes—Droits d'inspection et de pesage, etc		699 74		2,405 21	Aug.	1,705 47
Dépenses—Salaires	3,500 00		4,100 00			
Imprévues	643 97		1,099 94			
		4,143 97		5,199 94	Aug.	1,055 97
Déficit		3,444 23		2,794 73	Dim.	649 50
C.—Peterborough.						
Recettes—Droits d'inspection et de pesage, etc		190 80		97 14	Dim.	93 66
Dépenses—Salaires	900 00		300 00			
Imprévues	57 60		29 16			
		957 60		329 16	Dim.	628 44
Déficit		766 80		232 02		534 78
D.—Kingston.						
Recettes—Droits d'inspection et de pesage, etc		8 25				
Dépenses—Salaires	800 00		Fermé.			
Imprévues	11 80					
		811 80				
Déficit		803 55				
Sommaire.						
						Diminution.
Montréal, déficit		7,030 77		6,203 37		$827 40
Toronto, déficit		3,444 23		2,794 73		649 50
Peterborough, déficit		766 80		232 02		534 78
Kingston, déficit		803 55				803 55
Déficit total		$12,045 35		$9,230 12		$2,815 23

RELEVÉ des revenus et dépenses pour les années de récolte terminées le 31 août 1914 et 1915—*Suite.*

	1914.		1915.		Augmentation ou diminution.	
E.—Calgary.	$ c.	$ c.	$ c.	$ c.		$ c.
Recettes—Droits d'inspection	3,289 75		3,246 00			
Droits de pesage	3,061 20		2,943 10			
Echantillons vendus, etc.	57 45		65 60			
		6,408 40		6,254 70	Dim.	153 70
Dépenses—Salaires d'inspection	7,278 25		4,550 50			
Salaires de pesage			2,855 50			
Loyer	396 60		396 60			
Diverses	930 39		1,007 07			
		8,605 24		8,809 67	Aug.	204 43
Déficit		2,196 84		2,554 97	Aug.	358 13
F. Duluth.—						
Recettes—Droits d'inspection	5,980 50		1,628 65			
Surestaries	220 88		129 14			
		6,201 38		1,757 79	Dim.	4,443 59
Dépenses—Salaires	5,795 20		5,064 50			
Diverses	367 24		54 69			
		6,162 44		5,119 19	Dim.	1,043 25
Surplus		38 94				
Déficit				3,361 40	Aug.	3,400 34
G.—Moosejaw.						
Recettes—Droits d'inspection	1,426 50		2,616 00			
Droits de pesage			1,336 50			
		1,426 50		3,952 50	Aug.	2,526 00
Dépenses—Salaires (inspection et pesage)	1,190 00		3,413 00			
Diverses	162 75		212 94			
		1,352 75		3,625 94	Aug.	2,273 19
Surplus		73 75		326 56	Aug.	252 81
H.—Saskatoon.						
Recettes—Droits d'inspection			1,266 50			
Droits de pesage			1,365 90			
				2,632 40		
Dépenses—Salaires (inspection et pesage)	Non ouvert.		2,833 00			
Diverses			312 34			
				3,145 34		
Déficit				512 94		
I.—Medicine-Hat.						
Recettes—Droits d'inspection	1,350 00		900 00			
Droits de pesage			600 00			
Ajustements	45 95		16 80			
		1,395 95		1,516 80	Aug.	120 85
Dépenses—Salaires	1,350 00		1,500 00			
Diverses	45 95		16 80			
		1,395 95		1,516 80	Aug.	120 85
J.—Vancouver.						
Recettes—Droits de pesage	2,080 00		2,220 00			
Ajustements	25 00		4 00			
		2,105 00		2,224 00	Aug.	119 00
Dépenses—Salaires	2,100 00		2,220 00			
Diverses	5 00		4 00			
		2,105 00		2,224 00	Aug.	119 00

DOC. PARLEMENTAIRE No 10d

RELEVÉ des revenus et dépenses pour les années de récolte terminées le 31 août 1914 et 1915—*Suite.*

	1914.		1915.		Augmentation. ou diminution.	
K.—Keewatin.	$ c.	$ c.	$ c.	$ c.		$ c.
Recettes—Droits de pesage		1,303 50		1,238 50	Dim.	65 00
Dépenses—Salaires	960 00		1,080 00			
Diverses	30 05		7 00			
		990 05		1,087 00	Aug.	96 95
Surplus		313 45		151 50	Dim.	161 95
L.—Kenora.						
Recettes—Droits de pesage		784 50		547 50	Dim.	237 00
Dépenses—Salaires	915 00		1,080 00			
Diverses	7 00		18 80			
		922 00		1,098 80	Aug.	176 80
Déficit		137 50		*551 30	Aug.	413 80
M.—Fort-William et *Port-Arthur.*						
Recettes—Droits d'inspection	101,202 00		59,525 00			
Droits de pesage	110,671 20		66,299 70			
Surestaries	5,984 62		4,180 26			
Echantillons vendus	2,059 90		1,448 79			
		219,917 72		131,453 75	Dim.	88,463 97
Dépenses—Salaires inspection	140,824 17		92,055 62			
" pesage			64,561 85			
Loyer	6,098 70		6,200 00			
Diverses	4,668 33		3,681 38			
		151,591 20		166,498 85	Aug.	14,907 65
Surplus		68,326 52				
Déficit				35,045 10	Aug.	103,371 62
N.—Winnipeg.						
Recettes—Droits d'inspection	95,096 00		54,388 00			
Droits de pesage	12,103 65		6,609 70			
Echantillons vendu	4,921 15		5,780 98			
Surestaries et remises			152 70			
		112,120 80		66,931 38	Dim.	45,189 42
Dépenses—Salaires, inspection			95,028 65			
" pesage	114,582 50		11,948 25			
Loyer	12,465 82		12,680 52			
Diverses	9,306 43		6,964 53			
		136,354 75		126,621 95	Dim.	9,732 80
Déficit		24,233 95		59,690 57	Aug.	35,456 62
Division de l'est.						
Recettes—Droits d'inspection (grain)			2,389 95			
Droits d'inspection (foin)	1,585 40		922 15			
Droits de pesage	76 60		19 50			
Echantillons vendus etc	1,268 46		1,406 47			
		2,930 46		4,738 07	Aug.	1,807 61
Dépenses—Salaires	11,876 64		11,098 00			
Imprévues	3,099 17		2,870 19			
		14,975 81		13,968 19	Dim.	1,007 62
Déficit		12,045 35		9,230 12	Dim.	2,815 23

*Depuis perçu de la compagnie meunière.

RELEVÉ des revenus et dépenses pour les années de récolte terminées le 31 août 1914 et 1915—*Fin.*

	1914.		1915.		Augmentation ou diminution.
Division de l'ouest	$ c.	$ c.	$ c.	$ c.	$ c.
Recettes—Droits d'inspection	205,568 25		123,570 15		
Droits de pesage	125,836 05		83,160 90		
Echantillons vendus	6,927 45		7,295 37		
Surestaries	6,205 50		4,462 10		
Droits de licences	15,225 00		15,795 00		
Droits d'enregistrement	15,940 28		8,945 94		
Ajustements à Medicine Hat, Vancouver et Kenora	.....		572 10		
Diverses	190 40		69 00		
		375,892 93		243,870 56	Dim. 132,022 37
Dépenses—					
Salaires (insp. et pesage)	268,480 12		288,190 87		
Imprévues (insp. et pesage)	34,233 51		31,556 67		
Salaires (inspecteurs voyageurs)	8,319 92		7,920 00		
Imprévues (inspecteurs voyag.)	3,611 08		2,663 82		
Salaires (secrét. et bur. d'exp.)	1,050 00		1,050 00		
Salaires (officiers de l'enregist.)	10,360 52		10,959 92		
Imprévues (officiers de l'enreg.)	2,051 84		1,717 38		
Droits de licences remis	.....		25 00		
		328,106 99		344,033 66	Aug. 15,976 67
Surplus	.....	47,785 94			
Déficit	.....	.....	.....	100,213 10	Aug. 147,999 04
Bureau de la Commission des Grains.					
Salaires	31,734 44		37,555 90		
Dépenses imprévues et de voyage	13,547 96		14,056 83		
		45,282 40		51,612 73	Aug. 6,330 33
SOMMAIRE.					
Déficit, division de l'est	12,045 35		9,230 12		
Surplus, division de l'ouest	.....	47,785 94			
Déficit, division de l'ouest	.....	.....		100,213 10	
Déficit, bureau de la com. des grains	45,282 40		51,612 73		
		57,327 75			
Déficit 1914–15	.....	.....	.....	161,055 95	Aug. 151,514 14
Déficit 1913–14	.....	9,541 81			
Déficit 1912–13	.....	14,218 39			

10d—1916—5a.

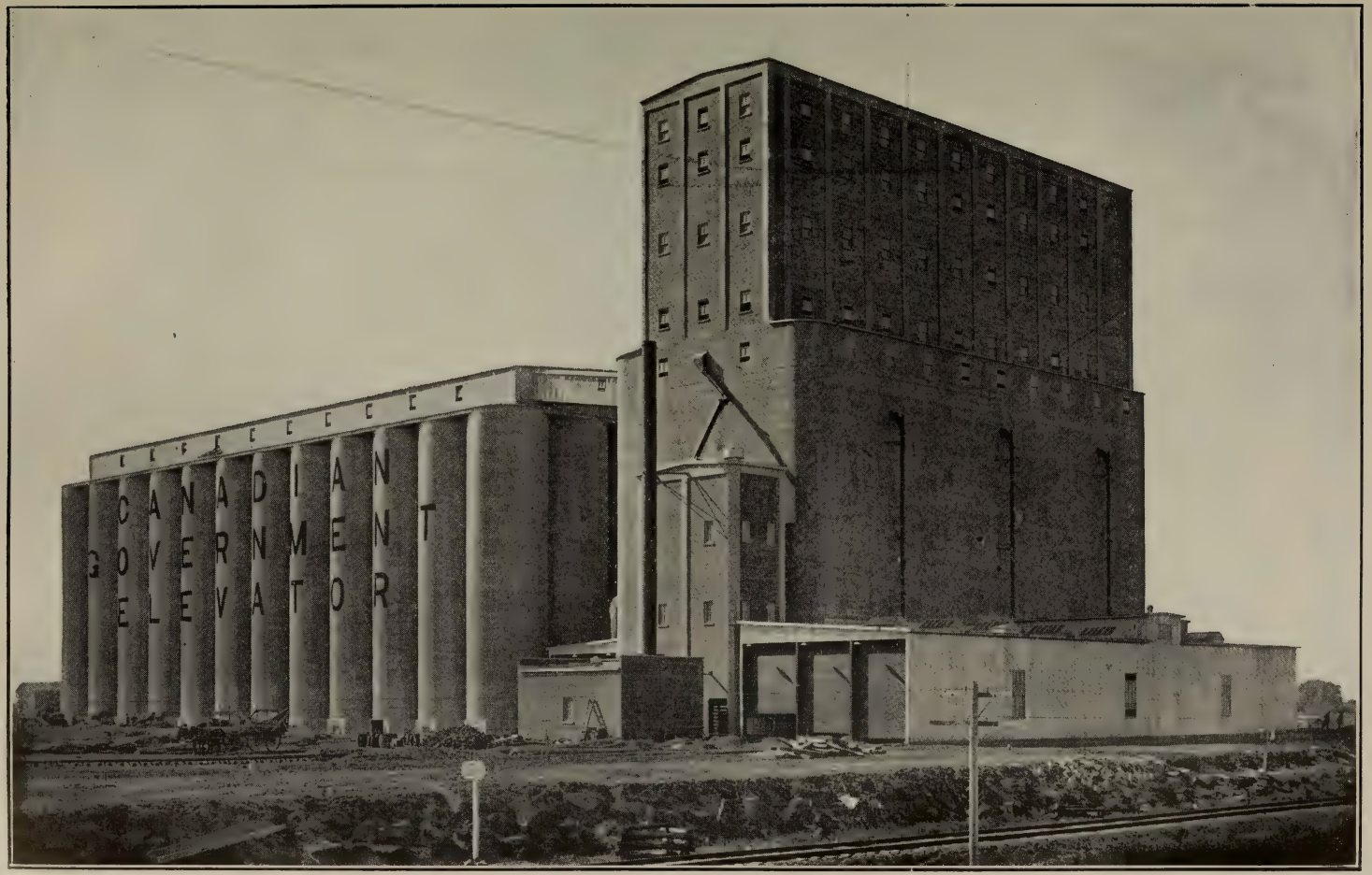

Elévateur de Saskatoon.

Elévateur de Moose Jaw.

Elévateur de Calgary.

Elévateur de Vancouver.

CHAPITRE 10.

RAPPORT DE L'INGÉNIEUR EN CHEF—C. D. HOWE.

Au bureau de la Commission des Grains:—

MESSIEURS,—Permettez-moi de soumettre le rapport suivant pour la division de construction d'élévateurs, pour l'année courante.

Des élévateurs intérieurs de tête de ligne ont été terminés à Moosejaw et à Saskatoon, dans la province de Saskatchewan, et à Calgary, Alberta. On construit actuellement un élévateur de tête de ligne océanique à Vancouver, C.B. Les élévateurs de Saskatoon et de Moosejaw furent ouverts le 14 octobre 1914 et manutentionnèrent une partie de la récolte de 1914. L'élévateur de Calgary fut ouvert le 1er septembre 1915.

ÉLÉVATEUR DE SASKATOON.

L'élévateur de Saskatoon a une capacité totale d'emmagasinage de 3,500,000 boisseaux de grain. L'élévateur est construit entièrement de béton armé et est à l'épreuve du feu. (Voir gravure.)

La chambre de l'installation mécanique contient 110 compartiments en béton armé d'une capacité totale d'emmagasinage de 500,000 boisseaux de grain. Le déchargement des wagons dans l'élévateur s'effectue sous des abris à charpente d'acier et de béton armé d'une capacité de réception de 18 wagons de grain à l'heure. La capacité de chargement est de 54 wagons à l'heure. L'élévateur peut recevoir et expédier du grain à sa pleine capacité simultanément. La partie de l'entrepôt comprend 150 compartiments avec une capacité d'emmagasinage totale de 3,000,000 de boisseaux.

L'élévateur est outillé de six balances à trémie de 2,000 boisseaux de capacité chacune. L'installation pour le nettoyage comprend dix séparateurs de réception Monitor n° 9, deux séparateurs à lin Monitor, deux séparateurs de blé et d'avoine Richardson et un séparateur de criblures Monitor n° 9. Un sécheur Morris d'une capacité de 24,000 boisseaux de grain mouillé par jour est installé dans un édifice séparé. La vapeur nécessaire pour le séchage est fournie par une chambre à chaudière à part, contenant une installation de deux chaudières à foyers intérieurs d'une capacité de 100 chevaux-vapeur chacune.

L'installation de l'élévateur comprend aussi deux machines pour la mise en sacs automatique, chacune installée dans une chambre spéciale pourvue d'une chute directe aux wagons. Un broyeur à criblures Simplex, pour le broyage, en fourrage, des criblures de l'élévateur est aussi installé dans l'élévateur. La capacité de broyage de cette machine est de une tonne et demie à trois tonnes de criblures à l'heure pour toute grosseur voulue. L'élévateur est aussi pourvu d'une installation complète pour ramasser la poussière et d'un système complet d'air comprimé pour enlever la poussière des moteurs.

Toute la machinerie de l'élévateur fonctionne au moyen de l'électricité et chaque machine est pourvue d'un moteur. Il y a cinquante-quatre moteurs de puissance variant de 75 à 5 chevaux-vapeur en usage dans l'élévateur. La force motrice est achetée de la ville de Saskatoon et un courant de 10,000 volts est transmis à l'élévateur par un câble souterrain. Il y a au site de l'élévateur une sous-station séparée contenant les transformateurs de l'élévateur, qui transforme l'énergie de 10,000 volts biphasé à 550 volts triphasé pour la force motrice et à 110 volts monophase pour l'éclairage.

La bâtisse de la sous-station contient aussi le distributeur de l'élévateur. L'installation électrique dans tout l'élévateur est enfermée dans des conduits. L'élévateur a un système complet de téléphones intérieurs, de signaux à clochettes et d'éclairage.

L'élévateur de Saskatoon a des voies de raccordement direct avec le Pacifique-Canadien, le Canadien-Nord et le Grand-Tronc-Pacifique. Il y a environ trois milles de voies au site de l'élévateur sur lesquelles les wagons peuvent être déplacés par la machinerie de transport de l'élévateur.

Le coût total de l'élévateur, y compris l'outillage, est d'environ $1,150,000.

ÉLÉVATEUR DE MOOSEJAW.

L'élévateur de Moosejaw, tant aux bâtisses et à l'outillage, est une reproduction exacte de celui de Saskatoon (voir la gravure).

Le pouvoir pour cet élévateur est fourni par une installation de moteurs à l'huile Diesel, contenus dans un édifice en béton armé adjacent à l'élévateur. Cette installation comprend trois moteurs Diesel d'une capacité de 250 chevaux-vapeur, chacun avec connections directes à un dynamo, et un moteur à l'huile de 150 chevaux-vapeur, avec connections directes à un dynamo. La station électrique est pourvue de réservoirs à l'huile de grande capacité, de même que d'un grand réservoir pour la circulation de l'eau pour le refroidissement. L'eau pour les moteurs à l'huile est pompé d'un puits dans le sous-sol de la station. Le distributeur pour le contrôle des dynamos, de la force motrice et des circuits d'éclairage par tout l'élévateur est situé dans la station électrique.

Les voies de l'élévateurs de Moosejaw sont maintenant raccordées au Pacifique-Canadien. On construit actuellement une voie de raccordement entre l'élévateur et le Grand-Tronc-Pacifique et le Canadien-Nord. Le coût total de l'élévateur de Moosejaw est d'environ $1,250,000.

ÉLÉVATEUR DE CALGARY.

L'élévateur de Calgary a une capacité d'emmagasinage de 2,500,000 boisseaux de grain. La chambre de l'installation mécanique, du séchoir, des bouilloires et du transformateur est pratiquement une reproduction de celle de Saskatoon (voir la gravure). La partie de l'entrepôt de l'élévateur de Calgary comprend 98 compartiments d'une capacité totale de 2,000,000 de boisseaux de grain. La force motrice pour l'élévateur est achetée de la ville de Calgary.

Les voies de l'élévateur de Calgary sont raccordées par ligne directe au Pacifique-Canadien et au Canadien-Nord. Les wagons venant par le Grand-Tronc-Pacique se rendent à l'élévateur au moyen d'une voie de transfert entre ce chemin de fer et le Pacifique-Canadien et de là sur le Pacifique-Canadien par voie directe.

Le coût total de l'élévateur de Calgary est d'environ $950,000.

ÉLÉVATEUR DE VANCOUVER.

L'élévateur terminus océanique en construction à Vancouver, C.B., est situé au site du quai public à l'anse Burrard, actuellement en construction par le ministère des Travaux publics du gouvernement fédéral. L'élévateur recevra du grain des wagons et expédiera du grain aux navires au moyen de galeries de transport s'étendant le long de chacune des cales du quai. On pourra charger quatre navires océaniques simultanément. Le quai servi par l'élévateur a 800 pieds de longueur et 200 pieds de largeur, construit en béton armé, avec deux cales pour navires de 800 pieds de longueur et 150 pieds de largeur.

L'élévateur de Vancouver est construit entièrement de béton armé, et aura une capacité d'emmagasinage totale de 1,250,000 boisseaux de grain (voir la gravure). Sa capacité de réception de wagons sera de dix-huit wagons à l'heure environ, soit à peu

près 20,000 boisseaux de grain. Sa capacité de chargement sera de 60,000 boisseaux simultanément aux navires, à l'heure. Deux navires océaniques peuvent être chargés simultanément au taux de 30,000 boisseaux de grain à l'heure chacun, et quatre navires océaniques peuvent être chargés simultanément au taux de 15,000 boisseaux de grain chacun à l'heure.

La chambre de l'installation mécanique de l'élévateur aura 91 compartiments d'une capacité totale de 300,000 boisseaux de grain. Son outillage comprend trois balances à trémie d'une capacité de 2,000 boisseaux (servant à peser le grain venant des wagons), trois balances automatiques Richardson d'une capacité de 10,000 livres (servant à peser le grain pour expédition en vrac sur navires), deux séparateurs de réception Monitor n° 9, un système pour ramasser la poussière et un système à air comprimé pour nettoyer les moteurs.

La partie de l'entrepôt de l'élévateur aura 88 compartiments d'une capacité totale d'emmagasinage de 950,000 boisseaux de grain.

Les galeries de transport par courroie seront construites en acier, avec planchers en béton, et côtés et toit en métal galvanisé. Chaque galerie contiendra deux courroies d'expédition. De grands compartiments d'expédition sont installés dans la chambre de travail de l'élévateur pour égaliser la distribution du grain des balances. Trente-neuf manches sont suspendues des galeries pour livrer le grain aux navires. Les planchers des galeries d'expédition sont 72 pieds au-dessus du quai.

Une bâtisse séparée adjacente à la chambre de travail de l'élévateur contiendra le distributeur électrique, la chambre des transformateurs, les bureaux généraux de l'élévateur, le bureau d'inspection et une grande chambre pour la mise en sacs. La chambre pour la mise en sacs contiendra quatre balances pour la mise en sacs automatique, d'une capacité de cinq boisseaux chacune. On a pourvu à l'installation future de trois balances additionnelles pour la mise en sacs, la capacité de mise en sacs maximum de l'installation sera d'environ 4,000 boisseaux de grain à l'heure. Une courroie d'expédition transportera le grain en sacs à n'importe lequel endroit des hangars du quai. Une manche pour le chargement des wagons permettra de charger le grain en sacs directement de la chambre aux wagons.

L'élévateur fonctionnera entièrement par l'énergie électrique, et son outillage comprend quarante-deux moteurs variant en force de 100 à cinq chevaux-vapeur. L'électricité pour l'élévateur sera achetée de la *Western Canada Power Company*. L'installation électrique de l'élévateur comprend aussi un système de téléphone et des signaux à lumière et à clochettes.

L'élévateur de Vancouver sera relié directement au Pacifique-Canadien et aura une voie de transfert pour le raccordement avec le Canadien-Nord et le *Great Northern*. Il y a des voies à l'élévateur permettant le placement de 70 wagons pouvant être déplacés par la machinerie de transport de l'élévateur.

Tous les plans et devis de l'élévateur de Vancouver ont été préparés par cette division. Le coût total de cet élévateur sera d'environ $850,000.

L'élévateur de Vancouver sera prêt à recevoir et expédier le grain vers le 1er janvier 1916.

ÉLÉVATEUR DE PORT-NELSON.

Durant l'année on a commencé les plans pour l'élévateur que l'on propose construire à Port-Nelson, baie Hudson. Ces plans sont environ à moitié faits; on a dû arrêter le travail jusqu'à ce que l'on obtienne les renseignements définitifs de Port-Nelson.

APPEN

RELEVÉ donnant la quantité des diverses sortes de grain reçu aux

Port.	Elévateur.	Sorte de grain.	Septembre.	Octobre.	Novembre.	Décembre.
		Boiss.	Boiss.	Boiss.	Boiss.	Boiss.
1-A.—Elévateurs appartenant au gouvernement et opérés par le ministère des Chemins de fer et Canaux.						
Halifax	Chemin de fer Intercolonial.	Blé				
		Avoine				
		Orge				
		Lin				
Total						
Port-Colborne	Elévateur du gouvernement.	Blé	2,340,495	6,242,311	1,160,292	308,877
		Avoine	116,812	449,512	174,963	235,737
		Orge	40,715	26,127	118,539	35,436
		Lin	34,564	47,951	49,956	
Total	N° 1-A	Blé	2,340,495	6,242,311	1,160,292	308,877
		Avoine	116,812	449,512	174,963	235,737
		Orge	40,715	26,127	118,539	35,436
		Lin	34,564	47,951	49,956	
1-B.—Par le Bureau de la Commission du port.						
Montréal	Com. du port n° 1	Blé	810,690	3,519,114	1,515,063	
		Avoine	20,026		11,780	
		Orge	40,415	364,585	44,700	
		Lin				
Montréal	Com. du port n° 2	Blé	835,758	3,013,762	1,220,223	140,244
		Avoine	106,231	638,361	683,525	188,586
		Orge	55,024	214,589	15,987	14,938
		Lin		19,986	69,846	
Québec	Commission du port	Blé	72,176			
		Avoine			93,493	
		Orge				
		Lin				
Total	N° 1-B	Blé	1,718,624	6,532,876	2,735,286	140,244
		Avoine	126,257	638,361	788,798	188,586
		Orge	95,439	579,174	60,687	14,938
		Lin		19,986	69,846	
2.—Par des compagnies de chemins de fer.						
Port-McNicoll	C.P.R	Blé	754,798	1,996,133	2,265,792	3,171,189
		Avoine	15,002	251,310	1,351,247	625,382
		Orge		18,138		
		Lin	20,006	41,758	49,737	71,480
Tiffin	G.T.R. Terminus	Blé	46,445	1,283,928	1,897,045	1,279,888
		Avoine		159,433	330,273	552,020
		Orge			42,867	
		Lin				
St-Jean-ouest	C.P.R	Blé	46,964	100,404	150,511	1,419,669
		Avoine			83,748	565,687
		Orge				
		Lin				
Depot-Harbour	G.T.R	Blé			370,177	
		Avoine			102,250	
		Orge				
		Lin				
Total	No. 2	Blé	848,207	3,380,465	4,683,525	5,870,746
		Avoine	15,002	410,743	1,867,518	1,743,089
		Orge		18,138	42,867	
		Lin	20,006	41,758	49,737	71,480

DOC. PARLEMENTAIRE No 10d

DICE A.

élévateurs publics de l'Est, du 1er septembre 1914 au 31 août 1915.

Janvier.	Février.	Mars.	Avril.	Mai.	Juin.	Juillet.	Août.	Totaux.
Boiss.	Boiss.	Boiss.	Boiss.	Boiss.	Boiss.	Boiss.	Boiss.	Boiss.
.....	.....	.....	.....	.....	.....	.....	.....	.....
.....	.....	.....	.....	.....	.....	.....	.....	.....
.....	.....	.....	.....	.....	.....	.....	.....	.....
.....	.....	.....	.....	.....	.....	.....	.....	.....
.....	.....	.....	.....	.....	.....	.....	.....	.....
.....	.....	.....	1,225,689	3,978,133	1,602,134	1,138,076	262,750	18,258,757
.....	.....	.....	112,915	589,070	636,802	496,549	367,018	3,179,378
30,440	.....	.....	.....	82,446	27,091	29,515	.....	390,309
.....	.....	.....	.....	.....	.....	.....	.....	132,471
.....	.....	.....	1,225,689	3,978,133	1,602,134	1,138,076	262,750	18,258,757
.....	.....	.....	112,915	589,070	636,802	496,549	367,018	3,179,378
30,440	.....	.....	.....	82,446	27,091	29,515	.....	390,309
.....	.....	.....	.....	.....	.....	.....	.....	132,471
10,000	.....	.....	382,938	2,455,511	2,260,112	1,330,816	350,061	12,634,305
.....	.....	.....	.....	.....	.....	.....	.....	31,806
.....	.....	.....	.....	.....	134,464	126,351	55,831	766,346
.....	.....	.....	.....	.....	.....	.....	.....	.....
5,730	.....	.....	145,952	1,923,500	1,806,195	344,977	743,121	10,179,462
65,226	142,357	35,286	15,350	407,406	334,478	94,518	90,126	2,801,450
.....	.....	.....	.....	28,256	71,998	108,976	37,981	547,749
.....	.....	.....	.....	.....	.....	41,495	.....	131,327
994	863	996	.....	.....	.....	660	.....	75,689
6,116	43,847	14,546	1,599	.....	57,788	.....	.....	217,389
.....	.....	.....	.....	.....	.....	.....	.....	.....
.....	.....	.....	.....	.....	.....	.....	.....	.....
16,724	863	996	528,890	4,379,011	4,066,307	1,676,453	1,093,182	22,889,456
71,342	186,204	49,832	16,949	407,406	392,266	94,518	90,126	3,050,645
.....	.....	.....	.....	28,256	206,462	235,327	93,812	1,314,095
.....	.....	.....	.....	.....	.....	41,495	.....	131,327
195,914	.....	.....	187,976	159,212	448,456	— 557,905	1,271,225	11,008,600
.....	.....	.....	.....	656,597	158,938	556,890	396,192	4,011,558
.....	.....	.....	.....	4,996	9,673	7,363	.....	40,170
.....	.....	.....	.....	.....	13,212	19,988	14,761	230,942
101,069	.....	.....	221,096	.....	.....	.....	.....	4,829,471
.....	.....	.....	.....	.....	.....	.....	.....	1,041,726
.....	.....	.....	.....	.....	.....	.....	.....	42,867
.....	.....	.....	.....	.....	.....	.....	.....	.....
1,303,215	683,802	937,607	169,723	.....	31,858	32,144	.....	4,875,897
495,293	323,060	425,491	300,863	.....	.....	.....	.....	2,194,142
.....	1,464	.....	.....	.....	.....	.....	.....	1,464
.....	.....	.....	.....	.....	.....	.....	.....	.....
.....	.....	.....	.....	.....	.....	.....	.....	370,177
.....	.....	.....	.....	.....	.....	.....	.....	102,250
.....	.....	.....	.....	.....	.....	.....	.....	.....
.....	.....	.....	.....	.....	.....	.....	.....	.....
1,600,198	683,802	937,607	578,795	159,212	480,314	590,049	1,271,225	21,084,145
495,293	323,060	425,491	300,863	656,597	158,938	556,890	396,192	7,349,676
.....	1,464	.....	.....	4,996	9,673	7,363	.....	84,501
.....	.....	.....	.....	.....	13,212	19,988	14,761	230,942

RELEVÉ donnant la quantité des diverses sortes de grain reçu aux éléva

Port.	Elévateur.	Sorte de grain.	Septembre.	Octobre.	Novembre.	Décembre.
			Boiss.	Boiss.	Boiss.	Boiss.
3.—Appartenant à des compagnies de chemins de fer et loués à d'autres compagnies.						
Collingwood	Collingwood Elev. Co.	Blé		25,021		25,011
		Avoine				
		Orge				
		Lin				
Total	N° 3	Blé		25,021		25,011
		Avoine				
		Orge				
		Lin				
4.—Appartenant et opérés par des compagnies s'occupant du commerce des grains.						
Midland	Aberdeen Elev. Co.	Blé	87,593	232,516	1,032,155	424,161
		Avoine			346,837	247,497
		Orge			93,876	
		Lin				
Goderich	Goderich Elev. and Tr. Co.	Blé	642,703	1,055,872	277,074	423,938
		Avoine	92,628	304,663	85,929	84,461
		Orge	19,777			
		Lin		29,989		34,075
Goderich	Western Canada Fl. Mills.	Blé	434,721	455,557	224,272	115,743
		Avoine			9,723	
		Orge				
		Lin				
Midland	Midland Elev. Co.	Blé				
		Avoine				
		Orge				
		Lin				
Kingston	J. Richardson & Sons.	Blé	156,913		996	35,408
		Avoine	83,100	453,135	106,239	123,065
		Orge	38,615			
		Lin				
Port-Colborne	Maple Leaf Milling Co.	Blé	966,228	2,473,962	657,349	544,760
		Avoine				
		Orge				
		Lin				
Total	N° 4	Blé	2,288,158	4,217,907	2,191,846	1,544,010
		Avoine	175,728	757,798	548,728	455,023
		Orge	58,392		93,876	
		Lin		29,989		34,075
5.—Appartenant et opérés par des compagnies ne s'occupant pas du commerce des grains.						
Kingston	Montreal Trans. Co.	Blé	155,918	852,854	232,625	
		Avoine		157,380		
		Orge		43,917		
		Lin				
Prescott	Prescott Terminal	Blé				
		Avoine				
		Orge				
		Lin				
Montréal	Montreal Warehouse Co.	Blé	392,969	405,804	687,892	
		Avoine	112,458	268,100	126,028	74,021
		Orge			58,868	162,562
		Lin	34,566	47,951	51,234	79,942
Total	N° 5	Blé	548,887	1,258,658	920,517	
		Avoine	112,458	425,480	126,028	74,021
		Orge		43,917	58,868	162,562
		Lin	34,566	47,951	51,234	79,942

DOC. PARLEMENTAIRE No 10d

teurs publics de l'Est, du 1er septembre 1914 au 31 août 1915.—*Suite.*

Janvier.	Février.	Mars.	Avril.	Mai.	Juin.	Juillet.	Août.	Totaux.
Boiss.	Boiss.	Boiss.	Boiss.	Boiss.	Boiss.	Boiss.	Boiss.	Boiss.
.....	.....	.....	.....	.....	41	.....	.....	50,073
.....	.....	.....	.....	.....	.....	.....	.....	.....
.....	.....	.....	.....	.....	.....	.....	.....	.....
.....	.....	.....	.....	.....	.....	.....	.....	.....
.....	.....	.....	.....	.....	41	.....	.....	50,073
.....	.....	.....	.....	.....	.....	.....	.....	.....
.....	.....	.....	.....	.....	.....	.....	.....	.....
.....	.....	.....	.....	.....	.....	.....	.....	.....
.....	.....	.....	119,034	.....	40,003	109,933	.....	2,045,395
.....	.....	.....	125,220	.....	35,060	.....	.....	754,614
.....	.....	.....	.....	.....	.....	.....	.....	93,876
248,448	.....	.....	175,306	277,163	144,150	125,211	307,212	3,677,076
157,859	.....	.....	45,586	.....	59,117	.....	.....	830,243
.....	.....	.....	.....	.....	.....	.....	.....	19,777
143	.....	.....	.....	38,645	28,735	.....	29,443	161,030
180,067	111,541	.....	.....	529,552	38,263	.....	34,950	2,124,666
50,471	.....	.....	.....	.....	.....	.....	.....	60,194
2,000	.....	.....	.....	.....	.....	.....	.....	2,000
32,112	.....	.....	.....	.....	.....	.....	.....	32,112
.....	.....	.....	.....	.....	.....	.....	.....	.....
.....	.....	.....	.....	.....	.....	.....	.....	.....
.....	.....	.....	.....	.....	.....	.....	.....	.....
.....	.....	.....	.....	.....	.....	.....	.....	.....
18,608	705	.....	.....	.....	16,682	.....	1,997	231,309
.....	.....	2,011	140,393	111,494	68,856	448,614	164,617	1,701,524
.....	.....	.....	.....	.....	.....	.....	.....	38,615
.....	.....	.....	.....	.....	.....	.....	.....	.....
1,678	397,929	403,374	469,443	1,592,135	1,132,743	29,963	76,713	8,746,277
.....	.....	.....	20,695	516,107	124,417	.....	8,025	669,244
.....	.....	.....	.....	.....	3,009	22,440	.....	25,449
.....	.....	.....	.....	.....	.....	.....	.....	.....
448,801	510,175	403,374	763,783	2,398,850	1,371,841	265,107	420,872	16,824,723
208,330	.....	2,011	331,894	627,601	287,450	448,614	172,642	4,015,819
2,000	.....	.....	.....	.....	3,009	22,440	.....	179,717
32,255	.....	.....	.....	38,645	28,735	.....	29,443	193,142
.....	.....	.....	213,528	.....	.....	.....	.....	1,454,925
.....	.....	.....	9,459	.....	.....	.....	.....	166,839
.....	.....	.....	.....	.....	.....	.....	.....	43,917
.....	.....	.....	.....	.....	.....	.....	.....	.....
.....	.....	.....	5,090	8,414	.....	.....	.....	13,504
.....	.....	.....	18,641	.....	.....	.....	.....	18,641
.....	.....	.....	.....	.....	.....	.....	.....	.....
.....	.....	.....	.....	.....	.....	.....	.....	.....
1,050	.....	.....	.....	280,957	33,952	.....	32,886	1,835,510
17,165	104,353	58,781	48,713	150,600	288,538	45,996	172,255	1,467,008
15,352	.....	.....	.....	40,552	5,000	23,995	.....	306,329
1,100	.....	.....	.....	96,955	33,564	59,112	55,571	459,995
1,050	.....	.....	218,618	289,371	33,952	.....	32,886	3,303,939
17,165	104,353	58,781	76,813	150,600	288,538	45,996	172,255	1,652,488
15,352	.....	.....	.....	40,552	5,000	23,995	.....	350,246
1,100	.....	.....	.....	96,955	33,564	59,112	55,571	459,995

RELEVÉ donnant la quantité des diverses sortes de grain reçu aux éléva

Port.	Elévateur.	Sorte de grain.	Septembre.	Octobre.	Novembre.	Décembre.
Sommaire.			Boiss.	Boiss.	Boiss.	Boiss.
Total	N° 1-A	Blé	2,340,495	6,242,311	1,160,292	308,877
		Avoine	116,812	449,512	174,963	235,737
		Orge	40,715	26,127	118,539	35,436
		Lin	34,564	47,951	49,956	.....
Total	N° 1-B	Blé	1,718,624	6,532,876	2,735,286	140,244
		Avoine	126,257	638,361	788,798	188,586
		Orge	95,439	579,174	60,687	14,938
		Lin	.....	19,986	69,846	.....
Total	N° 2	Blé	848,207	3,380,465	4,683,525	5,870,746
		Avoine	15,002	410,743	1,867,518	1,743,089
		Orge	.....	18,138	42,867	.....
		Lin	20,006	41,758	49,737	71,480
Total	N° 3	Blé	.....	25,021	.....	25,011
		Avoine	.....	.....	.....	.....
		Orge	.....	.....	.....	.....
		Lin	.....	.....	.....	.....
Total	N° 4	Blé	2,288,158	4,217,907	2,191,846	1,544,010
		Avoine	175,728	757,798	548,728	455,023
		Orge	58,392	.....	93,876	.....
		Lin	.....	29,989	.....	34,075
Total	N° 5	Blé	548,887	1,258,658	920,517	.....
		Avoine	112,458	425,480	126,028	74,021
		Orge	.....	43,917	58,868	162,562
		Lin	34,566	47,951	51,234	79,942
Grands totaux.						
		Blé	7,744,371	21,657,238	11,691,466	7,888,888
		Avoine	546,257	2,681,894	3,506,035	2,696,456
		Orge	194,546	667,356	374,837	212,936
		Lin	89,136	187,635	220,773	185,497

teurs publics de l'Est, du 1er septembre 1914 au 31 août 1915.—*Fin.*

Janvier.	Février.	Mars.	Avril.	Mai.	Juin.	Juillet.	Août.	Totaux.
Boiss.	Boiss.	Boiss.	Boiss.	Boiss.	Boiss.	Boiss.	Boiss.	Boiss.
.....	.....	.....	1,225,689	3,978,133	1,602,134	1,138,076	262,750	18,258,757
.....	.....	.....	112,915	589,070	636,802	496,549	367,018	3,179,378
30,440	.....	.....	.....	82,446	27,091	29,515	.....	390,309
.....	.....	.....	.....	.....	.....	.....	.....	132,471
16,724	863	996	528,890	4,379,011	4,066,307	1,676,453	1,093,182	22,889,456
71,342	186,204	49,832	16,949	407,406	392,266	94,518	90,126	3,050,645
.....	.....	.....	.....	28,256	206,462	235,327	93,812	1,314,095
.....	.....	.....	.....	.....	.....	41,495	.....	131,327
1,600,198	683,802	937,607	578,795	159,212	480,314	590,049	1,271,225	21,084,145
495,293	323,060	425,491	300,863	656,597	158,938	556,890	396,192	7,349,676
.....	1,464	.....	.....	4,996	9,673	7,363	.....	84,501
.....	.....	.....	.....	.....	13,212	19,988	14,761	230,942
.....	.....	.....	.....	.....	41	.....	.....	50,073
.....	.....	.....	.....	.....	.....	.....	.....	.....
.....	.....	.....	.....	.....	.....	.....	.....	.....
.....	.....	.....	.....	.....	.....	.....	.....	.....
448,801	510,175	403,374	763,783	2,398,850	1,371,841	265,107	420,872	16,824,724
208,330	.....	2,011	331,894	627,601	287,450	448,614	172,642	4,015,819
2,000	.....	.....	.....	.....	3,009	22,440	.....	179,717
32,255	.....	.....	.....	38,645	28,735	.....	29,443	193,142
1,050	.....	.....	218,618	289,371	33,952	.....	32,886	3,303,939
17,165	104,353	58,781	76,813	150,600	288,538	45,996	172,255	1,652,488
15,352	.....	.....	.....	40,552	5,000	23,995	.....	350,246
1,100	.....	.....	.....	96,955	33,564	59,112	55,571	459,995
2,066,773	1,194,840	1,341,977	3,315,775	11,204,577	7,554,589	3,669,685	3,080,915	82,411,094
792,130	613,617	536,115	839,434	2,431,274	1,763,994	1,642,567	1,198,233	19,248,006
47,792	1,464	.....	.....	156,250	251,235	318,640	93,812	2,318,868
33,355	.....	.....	.....	135,600	75,511	120,595	99,775	1,147,877

RELEVÉ donnant les expéditions de grain par les lacs ou voie

Endroit.	Lacs ou voie ferrée.	Septembre.	Octobre.	Novembre.	Décembre.
		Boiss.	Boiss.	Boiss.	Boiss.
Par le ministère des Chemins de fer et Canaux.					
Port-Colborne	Lacs	1,986,562	5,481,438	1,995,869	239,128
	Voie ferrée	60,732	32,367	285,557	296,491
Totaux		2,047,294	5,513,805	2,281,426	535,619
Halifax	Lacs	.....	.....	.....	.....
	Voie ferrée	.....	.....	.....	.....
Totaux		.....	.....	.....	.....
Total	Lacs	1,986,562	5,481,438	1,995,869	239,128
	Voie ferrée	60,732	32,367	285,557	296,491
Totaux n° 1-A		2,047,294	5,513,805	2,281,426	535,619
Par le Bureau de la Commission du port.					
Montréal (1)	Lacs	627,050	2,937,565	2,298,431	387,035
	Voie ferrée	500	.....	.....	80,060
Totaux		627,550	2,937,565	2,298,431	467,095
Montréal (2)	Lacs	855,207	2,712,840	1,731,281	265,610
	Voie ferrée	134,360	228,629	332,405	431,214
Totaux		989,567	2,941,469	2,063,686	696,824
Québec	Lacs	.....	72,176	.....	.....
	Voie ferrée	57,483	44,478	48,864	31,549
Totaux		57,483	116,654	48,864	31,549
Total	Lacs	1,482,257	5,722,581	4,029,712	652,645
	Voie ferrée	192,343	273,107	381,269	542 823
Totaux n° 1-B		1,674,600	5,995,688	4,410,981	1,195,468
Appartenant et opérés par des compagnies de chemins de fer.					
Port-McNicoll	Lacs	57,548	.....	.....	.....
	Voie ferrée	641,339	1,694,577	1,830,867	2,911,962
Totaux		698,887	1,694,577	1,830,867	2,911,962
Tiffin	Lacs	.....	.....	.....	.....
	Voie ferrée	168,573	494,323	1,366,273	1,629,430
Totaux		168,573	494,323	1,366,273	1,629,430
St-Jean-ouest	Lacs	24,000	116,146	53,308	632,755
	Voie ferrée	.....	.....	.....	8,328
Totaux		24,000	116,146	53,308	641,083
Depot-Harbour	Lacs	.....	.....	.....	.....
	Voie ferrée	19,888	8,295	315,130	61,226
Totaux		19,888	8,295	315,130	61,226
Total	Lacs	81,548	116,146	53,308	632,755
	Voie ferrée	829,800	2,197,195	3,512,270	4,610,946
Totaux n° 2		911,348	2,313,341	3,565,578	5,243,701

DOC. PARLEMENTAIRE No 10d

ferrée des élévateurs publics, du 1er septembre 1914 au 31 août 1915.

Janvier.	Février.	Mars.	Avril.	Mai.	Juin.	Juillet.	Août.	Totaux.
Boiss.	Boiss.	Boiss.	Boiss.	Boiss.	Boiss.	Boiss.	Boiss.	Boiss.
118,221	.....	.....	1,112,777	3,785,780	3,008,030	1,573,208	830,503	20,131,516
213,703	332,591	234,582	97,392	112,369	156,341	130,153	62,823	2,015,101
331,924	332,591	234,582	1,210,169	3,898,149	3,164,371	1,703,361	893,326	22,146,617
.....	.....	.....	.....	.....	.....	.....	.....	.....
.....	.....	.....	.....	.....	.....	.....	.....	.....
.....	.....	.....	.....	.....	.....	.....	.....	.....
118,221	.....	.....	1,112,777	3,785,780	3,008,030	1,573,208	830,503	20,131,516
213,703	332,591	234,582	97,392	112,369	156,341	130,153	62,823	2,015,101
331,924	332,591	234,582	1,210,169	3,898,149	3,164,371	1,703,361	893,326	22,146,617
.....	.....	.....	.....	1,413,305	3,034,342	2,143,853	503,319	13,344,900
27,830	130,110	30,811	5,371	.....	18,459	.....	35,716	328,857
27,830	130,110	30,811	5,371	1,413,305	3,052,801	2,143,853	539,035	13,673,757
.....	.....	.....	.....	926,182	2,345,878	621,412	529,025	9,987,435
415,150	284,677	181,524	135,651	275,605	535,559	405,995	316,918	3,677,687
415,150	284,677	181,524	135,651	1,201,787	2,881,437	1,027,407	845,943	13,665,122
.....	.....	.....	.....	.....	.....	.....	.....	72,176
3,000	11,360	8,112	33,856	25,697	28,400	35,595	18,031	346,425
3,000	11,360	8,112	33,856	25,697	28,400	35,595	18,031	418,601
.....	.....	.....	.....	2,339,487	5,380,220	2,765,265	1,032,344	23,404,511
445,980	426,147	220,447	174,878	301,302	582,418	441,590	370,665	4,352,969
445,980	426,147	220,447	174,878	2,640,789	5,962,638	3,206,855	1,403,009	27,757,480
.....	.....	.....	.....	.....	.....	.....	.....	57,548
1,139,775	1,247,315	1,041,235	625,293	368,769	1,022,415	914,485	1,352,048	14,790,080
1,139,775	1,247,315	1,041,235	625,293	368,769	1,022,415	914,485	1,352,048	14,847,628
.....	.....	.....	.....	.....	.....	.....	.....	.....
945,207	585,527	298,825	336,272	40,516	213,729	2,500	3,885	6,085,060
945,207	585,527	298,825	336,272	40,516	213,729	2,500	3,885	6,085,060
2,101,832	1,368,248	1,518,400	1,062,764	57,247	.....	64,001	.....	6,998,701
.....	.....	.....	67,113	.....	.....	.....	.....	75,441
2,101,832	1,368,248	1,518,400	1,129,877	57,247	.....	64,001	.....	7,074,142
.....	.....	.....	.....	.....	.....	.....	.....	.....
1,200	11,945	3,926	40,528	.....	.....	.....	.....	462,138
1,200	11,945	3,926	40,528	.....	.....	.....	.....	462,138
2,101,832	1,368,248	1,518,400	1,062,764	57,247	.....	64,001	.....	7,056,249
2,086,182	1,844,787	1,343,986	1,069,206	409,285	1,236,144	916,985	1,355,933	21,412,719
4,188,014	3,213,035	2,862,386	2,131,970	466,532	1,236,144	980,986	1,355,933	28,468,968

RELEVÉ donnant les expéditions de grain par les lacs ou voie ferrée

Endroit.	Lacs ou voie ferrée.	Septembre.	Octobre.	Novembre.	Décembre.
		Boiss.	Boiss.	Boiss.	Boiss.
Appartenant à des compagnies de chemins de fer et loués à d'autres.					
Collingwood	Lacs	.....	.....	.....	.....
	Voie ferrée	3,000	6,000	8,340	5,667
Totaux	.....	3,000	6,000	8,340	5,667
Totaux	Lacs	.....	.....	.....	.....
	Voie ferrée	3,000	6,000	8,340	5,667
Totaux N° 3	.....	3,000	6,000	8,340	5,667
Appartenant et opérés par des compagnies s'occupant du commerce des grains.					
Goderich (Goderich El. & Tr. Co.)	Lacs	.....	.....	.....	.....
	Voie ferrée	662,178	1,005,968	512,917	266,664
Totaux	.....	662,178	1,005,968	512,917	266,664
Goderich (Western Can. F. Mills)	Lacs	.....	.....	.....	412
	Voie ferrée	135,594	261,709	219,007	198,742
Totaux	.....	135,594	261,709	219,007	199,154
Kingston (J. Richardson & Sons)	Lacs	190,614	492,061	80,781	500
	Voie ferrée	32,371	33,313	34,934	60,807
Totaux	.....	222,985	525,374	115,715	61,307
Midland (Aberdeen El. Co.)	Lacs	.....	.....	.....	.....
	Voie ferrée	99,558	86,240	908,544	637,237
Totaux	.....	99,558	86,240	908,544	637,237
Midland (Midland El. Co.)	Lacs	.....	.....	.....	.....
	Voie ferrée	.....	.....	.....	.....
Totaux	.....	.....	.....	.....	.....
Port-Colborne (Maple Leaf M. Co.)	Lacs	468,324	330,896	29,361	.....
	Voie ferrée	930,644	1,335,955	508,476	532,427
Totaux	.....	1,398,968	1,666,851	537,837	532,427
Totaux	Lacs	658,938	822,957	110,142	912
	Voie ferrée	1,860,345	2,723,185	2,183,878	1,695,877
Totaux No. 4	.....	2,519,283	3,546,142	2,294,020	1,696,789
Appartenant et opérés par des compagnies ne s'occupant pas du commerce des grains.					
Kingston (Montreal Transp. Co.)	Lacs	221,396	990,462	233,625	.....
	Voie ferrée	.....	1,650	14,947	28,977
Totaux	.....	221,396	992,112	248,572	28,977
Montréal (Montreal Warehousing Co.)	Lacs	.....	.....	.....	.....
	Voie ferrée	449,647	555,613	840,479	120,888
Totaux	.....	449,647	555,613	840,479	120,888

DOC. PARLEMENTAIRE No 10d

des élévateurs publics, du 1er septembre 1914 au 31 août 1915—*Suite.*

Janvier.	Février.	Mars.	Avril.	Mai.	Juin.	Juillet.	Août.	Totaux.
Boiss.	Boiss.	Boiss.	Boiss.	Boiss.	Boiss.	Boiss.	Boiss.	Boiss.
.....	.....	.....	.....	.....	.....	.....	.....	.....
9,333	4,678	7,667	7,347	4,000	1,000	.....	.....	57,032
9,333	4,678	7,667	7,347	4,000	1,000	.....	.....	57,032
.....	.....	.....	.....	.....	.....	.....	.....	.....
9,333	4,678	7,667	7,347	4,000	1,000	.....	.....	57,032
9,333	4,678	7,667	7,347	4,000	1,000	.....	.....	57,032
.....	.....	.....	.....	.....	.....	.....	.....	.....
376,800	302,603	233,088	443,485	265,920	269,829	278,437	377,847	4,995,736
376,800	302,603	233,088	443,485	265,920	269,829	278,437	377,847	4,995,736
.....	.....	.....	.....	.....	.....	.....	.....	412
240,596	238,862	215,661	78,911	216,611	198,807	170,545	37,435	2,212,480
240,596	238,862	215,661	78,911	216,611	198,807	170,545	37,435	2,212,892
.....	.....	.....	25,235	199,504	69,458	429,746	168,891	1,656,790
50,572	5,973	18,059	65,616	23,627	20,506	16,274	11,504	373,556
50,572	5,973	18,059	90,851	223,131	89,964	446,020	180,395	2,030,346
.....	.....	.....	.....	.....	.....	.....	.....	.....
273,962	88,942	221,448	183,340	157,459	96,683	139,333	25,135	2,917,881
273,962	88,942	221,448	183,340	157,459	96,683	139,333	25,135	2,917,881
.....	.....	.....	.....	.....	.....	.....	.....	.....
.....	.....	.....	.....	.....	.....	.....	.....	.....
.....	.....	.....	.....	.....	.....	.....	.....	.....
.....	.....	.....	123,755	837,353	1,683,097	145,288	39,664	3,657,738
568,774	725,502	638,379	234,378	390,352	375,202	66,809	181,649	6,488,547
568,774	725,502	638,379	358,133	1,227,705	2,058,299	212,097	221,313	10,146,285
.....	.....	.....	148,990	1,036,857	1,752,555	575,034	208,555	5,314,940
1,510,704	1,361,882	1,326,635	1,005,730	1,053,969	961,027	671,398	633,570	16,988,200
1,510,704	1,361,882	1,326,635	1,154,720	2,090,826	2,713,582	1,246,432	842,125	22,303,140
.....	.....	.....	238,062	.....	.....	.....	.....	1,683,545
17,039	.....	.....	.....	.....	.....	.....	.....	62,613
17,039	.....	.....	238,062	.....	.....	.....	.....	1,746,158
.....	.....	.....	.....	243,900	106,443	45,548	50,316	446,207
362,589	270,388	108,942	76,862	132,568	147,735	381,017	245,067	3,691,795
362,589	270,388	108,942	76,862	376,468	254,178	426,565	295,383	4,138,002

RELEVÉ donnant les expéditions de grain par les lacs ou voie ferrée

Endroit.	Lacs ou voie ferrée.	Septembre.	Octobre.	Novembre.	Décembre.
Appartenant et opérés par des compagnies ne s'occupant pas du commerce des grains.		Boiss.	Boiss.	Boiss.	Boiss.
Prescott	Lacs	.....	.....	.....	.....
	Voie ferrée	.....	.....	.....	.....
Totaux		.....	.....	.....	.....
Totaux	Lacs	221,396	990,462	233,625	.....
	Voie ferrée	449,647	557,263	855,426	149,865
Totaux N° 5		671,043	1,547,725	1,089,051	149,865
Sommaire.					
N° 1-A	Lacs	1,986,562	5,481,438	1,995,869	239,128
	Voie ferrée	60,732	32,367	285,557	296,491
Totaux		2,047,294	5,513,805	2,281,426	535,619
N° 1-B	Lacs	1,482,257	5,722,581	4,029,712	652,645
	Voie ferrée	192,343	273,107	381,269	542,823
Totaux		1,674,600	5,995,688	4,410,981	1,195,468
N° 2	Lacs	81,548	116,146	53,308	632,755
	Voie ferrée	829,800	2,197,195	3,512,270	4,610,946
Totaux		911,348	2,313,341	3,565,578	5,243,701
N° 3	Lacs	.....	.....	.....	.....
	Voie ferrée	3,000	6,000	8,340	5,667
Totaux		3,000	6,000	8,340	5,667
N° 4	Lacs	658,938	822,957	110,142	912
	Voie ferrée	1,860,345	2,723,185	2,183,878	1,695,877
Totaux		2,519,283	3,546,142	2,294,020	1,696,789
N° 5	Lacs	221,396	990,462	233,625	.....
	Voie ferrée	449,647	557,263	855,426	149,865
Totaux		671,043	1,547,725	1,089,051	149,865
Totaux	Lacs	4,430,701	13,133,584	6,422,656	1,525,440
	Voie ferrée	3,395,867	5,789,117	7,226,740	7,301,669
Grands totaux		7,826,568	18,922,701	13,649,396	8,827,109

DOC. PARLEMENTAIRE No 10d

des élévateurs publics, du 1er septembre 1914 au 31 août 1915—*Fin.*

Janvier.	Février.	Mars.	Avril.	Mai.	Juin.	Juillet.	Août.	Totaux.
Boiss.	Boiss.	Boiss.	Boiss.	Boiss.	Boiss.	Boiss.	Boiss.	Boiss.
.....	.....	.....	.....	23,731	.....	.....	.....	23,731
.....	.....	.....	.....	.....	8,414	.....	.....	8,414
.....	.....	.....	.....	23,731	8,414	.....	.....	32,145
.....	.....	.....	238,062	267,631	106,443	45,548	50,316	2,153,483
379,628	270,388	108,942	76,862	132,568	156,149	381,017	245,067	3,762,822
379,628	270,388	108,942	314,924	400,199	262,592	426,565	295,383	5,916,305
118,221	.....	.....	1,112,777	3,785,780	3,008,030	1,573,208	830,503	20,131,516
213,703	332,591	234,582	97,392	112,369	156,341	130,153	62,823	2,015,101
331,924	332,591	234,582	1,210,169	3,898,149	3,164,371	1,703,361	893,326	22,146,617
.....	.....	.....	.....	2,339,487	5,380,220	2,765,265	1,032,344	23,404,511
445,980	426,147	220,447	174,878	301,302	582,418	441,590	370,665	4,352,969
445,980	426,147	220,447	174,878	2,640,789	5,962,638	3,206,855	1,403,009	27,757,480
2,101,832	1,368,248	1,518,400	1,062,764	57,247	.....	64,001	.....	7,056,249
2,086,182	1,844,787	1,343,986	1,069,206	409,285	1,236,144	916,985	1,355,933	21,412,719
4,188,014	3,213,035	2,862,386	2,131,970	466,532	1,236,144	980,986	1,355,933	28,468,968
.....	.....	.....	.....	.....	.....	.....	.....	.....
9,333	4,678	7,667	7,347	4,000	1,000	.....	.....	57,032
9,333	4,678	7,667	7,347	4,000	1,000	.....	.....	57,032
.....	.....	.....	148,990	1,036,857	1,752,555	575,034	208,555	5,314,940
1,510,704	1,361,882	1,326,635	1,005,730	1,053,969	961,027	671,398	633,570	16,988,200
1,510,704	1,361,882	1,326,635	1,154,720	2,090,826	2,713,582	1,246,432	842,125	22,303,140
.....	.....	.....	238,062	267,631	106,443	45,548	50,316	2,153,483
379,628	270,388	108,942	76,862	132,568	156,149	381,017	245,067	3,762,822
379,628	270,388	108,942	314,924	400,199	262,592	426,565	295,383	5,916,305
2,220,053	1,368,248	1,518,400	2,562,593	7,487,002	10,247,248	5,023,056	2,121,718	58,060,699
4,645,530	4,240,473	3,242,259	2,431,415	2,013,493	3,093,079	2,541,143	2,668,058	48,588,843
6,865,583	5,608,721	4,760,659	4,994,008	9,500,495	13,340,327	7,564,199	4,789,776	106,649,542

RELEVÉ des arrivages et expéditions totales—année de récolte 1914-15 (1er septembre 1914 au 31 août 1915), à Fort-William et Port-Arthur, séparément.

	Blé.	Avoine.	Orge.	Lin.	Seigle.	Total.	Grain mélangé
Arrivages.	Boiss. net.	Boiss. net.	Boiss. net.	Boiss. net.	Boiss. net.	Boiss. net.	Livres net.
Elévateurs de tête de ligne—Fort-William	53,391,968	11,798,684	1,543,109	1,992,723	4,137	68,730,621	4,476,089
Port-Arthur	22,323,639	5,390,615	1,080,972	1,187,203	349	29,982 778	3,917,259
Elévateurs de traitement—Fort-William	6,716,816	1,495,317	142,256	34,646	382	8,389,417	2,081,905
Port-Arthur	2,543,295	642,742	55,431	158,603	.....	3,400,071	904,530
Totaux—Fort-William	60,108,784	13,294,001	1,685,365	2,027,369	4,519	77,120,038	6,557,994
Port-Arthur	24,866,934	6,033,357	1,136,403	1,345,806	349	33,382,849	4,821,789
Grands totaux	84,975,718	19,327,358	2,821,768	3,373,175	4,868	110,502,887	11,379,783
Expéditions.							
Elévateurs de tête de ligne—Fort-William.....Lacs.	49,751,417	10,559,437	1,491,765	2,805,198	690	64,608 507	3,814,620
Voie ferrée.	5,314,243	928,995	82,909	85,622	2,541	6,414,310	957,053
Port-Arthur.....Lacs.	22,541,838	5,338,258	1,032,315	1,500,330	349	30,413,090	1,522,925
Voie ferrée.	1,311,904	295,200	42,572	22,275	.....	1,671,951	343,410
Elévateurs de traitement—Fort-William.....Lacs.	3,658,589	333,337	.....	.....	.....	3,991,926	1,157,550
Voie ferrée.	1,841,124	1,072,834	64,928	4,217	.....	2,983,103	472,620
Port-Arthur.....Lacs.	1,580,553	404,767	5,000	79,652	.....	2,069,972	.....
Voie ferrée.	275,399	17,027	1,288	4,463	.....	298,177	.....
Totaux—Fort-William.....Lacs.	53,410,006	10,892,774	1,491,765	2,805,198	690	68,600,433	4,972,170
Voie ferrée.	7,155,367	2,001,829	147,837	89,839	2,541	9,397,413	1,429,673
Port-Arthur.....Lacs.	24,122,391	5,743,025	1,037,315	1,579,982	349	32,483,062	1,522,925
Voie ferrée.	1,587,303	312,227	43,860	26,738	.....	1,970,128	343,410
Totaux, lacs et voie ferrée—Fort-William	60,565,373	12,894,603	1,639,602	2,895,037	3,231	77,997,846	6,401,843
Port-Arthur	25,709,694	6,055,252	1,081,175	1,606,720	349	34,453,190	1,866,335
Grands totaux	86,275,067	18,949,855	2,720,777	4,501,757	3,580	112,451,036	8,268,178

DÉDUCTIONS sur wagons reçus aux élévateurs de tête de ligne, du 1er septembre 1914 au 1er août 1915, inclusivement.

Elévateur.	Blé.		Avoine.		Orge.		Lin.	
	Nombre de wagons	Quantité totale.	Nombre de wagons	Quantité totale.	Nombre de wagons	Quantité totale.	Nombre de wagons	Quantité totale.
		Boiss.		Boiss.		Boiss.		Boiss.
C. P. R.	3,434	78,444–30	320	.....	139	768–46	.....	22–11
Empire	3,498½	85,172–50	826	175–20	130½	675–10	363	45,195–07
Consolidated	5,470½	142,305–20	647	132–12	133½	608–46	453½	58,120–20
Ogilvie	4,851	118,525–40	218½	.....	77½	727–14	.....	.....
Western	5,298	133,311–50	227½	87–32	57	316–20	500	63,451–18
Grain Growers'	7,421	145,552–30	685	.....	273½	2,372–44	.....	.....
Fort-William	4,126	86,772–20	1,225½	668,–08	122½	1,038–08	235½	28,356–46
Eastern	2,740½	57,833–20	510½	.....	80½	238–38	.....	.....
G. T. P.	8,455½	153,753–30	1,432½	1,463–08	146	1,166–32	298	36,905–22
Canadian-Northern	12,090½	206,781–40	1,731	.....	533	5,883–31	420	40,711–15
Thunder-Bay	3,110	60,384–20	593½	.....	161½	906–32	102½	10,040–03
Horn & Co.	68	2,909–10	9½	1,634–33	5½	42–14	303½	37,883–23
Gouvernement canadien	6,170½	107,928–40	596	1,600–20	169½	1,454–10	335½	37,821–43
Grands totaux	66,734	1,379,675–40	9,022½	5,762–31	2,029½	16,200–09	3,011½	358,507–40

— Blé.....Moyenne par wagon ..... 20–40 boisseaux.
Avoine.. " " ..... –21 "
Orge.... " " ..... 8– "
Lin..... " " ..... 119– "

	Recettes brutes.	Déduction.	Pourcentage.
Blé	75,715,606–10	1,379,675–40	1·8
Avoine	17,189,298–19	5,762–31	·03
Orge	2,624,081–44	16,200–09	·6
Lin	3,179,925–52	358,507–40	11·2

RELEVÉ donnant les quantités de grain reçues aux élévateurs de Fort-William et Port-Arthur, avec sommaire des recettes par chemin de fer, année de récolte 1914-15.

Elévateur.	Recettes de l'ouest.			Transferts.		Recettes totales.	
	Nombre de wagons.	Boisseaux nets.	Diminution.	Boisseaux nets.	Diminution.	Boisseaux nets.	Diminution.
			Boiss.		Boiss.		Boiss.
Blé—							
Canadian Pacific Railway	3,434	4,117,119·40	78,444·30	63,661·00	13·20	4,180,780·40	78,457·50
Empire	3,498½	4,279,570·20	85,172·50	319,177·40	536·00	4,598,748·00	85,708·50
Consolidated	5,470½	6,806,571·50	142,305·20	584,010·50	962·40	7,390,582·40	143,268·00
Ogilvie	4,851	5,973,612·30	118,525·40	540,639·40	540·40	6,514,252·10	119,066·20
Western	5,298	6,377,953·10	133,311·50	142,738·20	1,106·20	6,520,691·30	134,418·10
Grain Growers	7,421	8,737,162·40	145,552·30	498,671·30	3,184·00	9,235,834·10	148,736·30
Fort-William	4,126	4,783,850·40	86,772·20	462,323·50	331·00	5,246,174·30	87,103·20
Eastern	2,740½	3,303,450·50	57,833·20	274,033·50	1,072·40	3,577·484·40	58,906·00
Grand-Trunk-Pacific Railway	8,455½	9,012,676·00	153,753·30	50,916·00	.....	9,063,592·00	153,753·30
Canadian-Northern	12,090½	12,458,565·40	206,781·40	938,045·30	1,819·20	13,396,611·10	208,601·00
Thunder-Bay	3,110	3,209,691·30	60,384·20	.....	.....	3,209,691·30	60,384·20
Horn's	68	75,800·20	2,909·10	.....	.....	75,800·20	2,909·10
Gouvernement	6,170½	6,579,581·00	107,928·40	922,171·20	1,840·10	7,501,752·20	109,768·50
Totaux têtes de ligne	66,734	75,715,606·10	1,379,675·40	4,796,389·30	11,406·10	80,511,995·40	1,391,081·50
De traitement	8,407	9,260,111·50	141,138·40	2,641,678·00	205·50	11,901,789·50	141,344·30
Grands totaux	75,141	84,975,718·00	1,520,814·20	7,438,067·30	11,612·00	92,413,785·30	1,532,426·20
Avoine—							
Canadian Pacific Railway	320	631,049·04	.....	8,000·00	.....	639,049·04	.....
Empire	826	1,589,656·26	175·20	49,035·20	.....	1,638,692·12	175·20
Consolidated	647	1,312,348·14	132·12	108,737·12	.....	1,421,085·26	132·12
Ogilvie	218½	421,905·40	.....	10,928·28	.....	432,835·00	.....
Western	227½	449,665·30	87·32	24,069·24	.....	473,735·20	87·32
Grain Growers	685	1,349,024·14	.....	49,830·20	.....	1,398,855·00	.....
Fort William	1,225½	2,344,400·10	668·08	159,343·08	.....	2,503,743·18	668·08
Eastern	510½	989,163·26	.....	1,648·28	.....	990,812·20	.....
Grand Trunk Pacific	1,432½	2,711,469·08	1,463·08	.....	.....	2,711,469·08	1,463·08
Canadian Northern	1,731	3,180,101·26	.....	117,629·24	.....	3,297,731·16	.....
Thunder Bay	593½	1,082,683·28	.....	.....	.....	1,082,683·28	.....
Horn's	9½	17,925·01	1,634·33	.....	.....	17,925·01	1,634·33
Gouvernement	596	1,109,903·30	1,600·20	376,193·08	.....	1,486,097·04	1,600·20
Totaux têtes de ligne	9,022½	17,189,298·19	5,762·31	905,417·02	.....	18,094,715·21	5,762·31
De traitement	1,090	2,138,059·22	483·18	1,006,734·22	.....	3,144,794·10	483·18
Grands totaux	10,112½	19,327,358·07	6,246·15	1,912,151·24	.....	21,239,509·31	6,246·15

RELEVÉ donnant les quantités de grain reçues aux élévateurs de Fort-William et Port-Arthur, avec sommaire des recettes par chemin de fer, année de récolte 1914-15—*Suite.*

Elévateur.	Expéditions par navires.		Expéditions par ch. de fer.		Transferts.		Expéditions totales.	
	Boisseaux nets.	Diminution.	Boisseaux nets.	Diminution.	Boisseaux nets.	Diminution.	Boisseaux nets.	Diminution.
Blé—		Boiss.		Boiss.		Boiss.		Boiss.
Canadian Pacific Railway	4,008,965·40	88·40	206,946·00	10·40	183,804·20	58·50	4,399,716·00	158·10
Empire	4,388,985·30	418·20	137,695·30	.....	150,856·20	14·40	4,677,537·20	433·00
Consolidated	6,937,221·00	761·10	350,672·50	110·40	183,560·20	54·50	7,471,454·10	926·40
Ogilvie	4,371,616·10	.....	2,265,328·30	239·20	66,614·00	.....	6,703,558·40	239·20
Western	5,811,336·00	1,065·00	439,988·30	.....	313,227·50	.....	6,564,552·20	1,065·00
Grain Growers	8,534,771·20	.....	540,220·40	212·40	252,372·20	.....	9,327,364·20	212·40
Fort-William	4,313,710·40	1,668·40	657,178·50	540·00	332,842·50	790·50	5,303,732·20	2,999·30
Eastern	3,104,761·10	2,311·10	213,114·50	122·20	275,693·00	537·20	3,593,569·00	2,970·50
Grand Trunk Pacific Railway	8,280,049·50	.....	503,097·10	.....	422,924·30	.....	9,206,071·30	.....
Canadian Northern	12,719,601·00	4,782·40	540,422·00	385·00	373,037·40	895·30	13,633,060·40	6,063·10
Thunder-Bay	3,253,217·00	579·30	19,360·50	.....	80,886·50	116·10	3,353,464·40	695·40
Horn	40,519·30	.....	26,652·20	44·10	15,078·20	57·00	82,250·10	101·10
Gouvernement	6,528,500·30	.....	725,469·10	76·20	307,230·00	27·10	7,561,199·40	103·30
Totaux têtes de ligne	72,293,255·20	11,675·10	6,626,147·10	1,741·10	2,958,128·20	2,552·20	81,877,530·50	15,968·40
De traitement	5,239,142·00	1,123·40	2,116,523·00	2,801·00	4,492,128·10	10,983·00	11,847,793·10	14,907·40
Grands totaux	77,532,397·20	12,798·50	8,742,670·10	4,542·10	7,450,256·30	13,535·20	93,725,324·00	30,876·20
Avoine—								
Canadian Pacific Railway	553,656·26	.....	37,357·04	.....	63,367·20	.....	654,381·16	.....
Empire	1,364,054·33	.....	206,603·32	.....	70,421·17	.....	1,641,080·14	.....
Consolidated	1,247,917·16	.....	91,069·16	.....	98,282·02	.....	1,437,269·00	.....
Ogilvie	251,586·27	.....	138,583·33	.....	35,611·03	.....	425,781·29	.....
Western	364,521·01	.....	41,293·24	.....	73,895·27	.....	479,710·18	.....
Grain Growers	1,314,423·06	.....	56,871·26	.....	42,032·30	.....	1,413,327·28	.....
Fort-William	2,283,110·04	.....	41,695·23	.....	210,322·24	.....	2,535,128·17	.....
Eastern	828,831·23	.....	87,960·32	.....	75,964·07	.....	992,756·28	.....
Grand Trunk Pacific	2,351,335·23	.....	227,558·07	.....	178,244·19	.....	2,757,138·15	.....
Canadian Northern	3,068,873·09	.....	101,392·28	.....	140,208·22	.....	3,310,474·25	.....
Thunder Bay	969,388·00	.....	104,530·04	.....	17,857·12	.....	1,091,775·16	.....
Horn	13,930·15	.....	2,182·12	.....	2,272·06	.....	18,384·33	.....
Gouvernement	1,286,065·29	.....	87,094·31	.....	115,102·08	.....	1,488,263·00	.....
Totaux têtes de ligne	15,897,695·08	.....	1,224,195·02	.....	1,123,582·27	.....	18,245,473·01	.....
De traitement	738,104·03	.....	1,089,861·02	.....	929,063·24	.....	2,757,028·29	.....
Grands totaux	16,635,799·11	.....	2,314,056·02	.....	2,052,646·17	.....	21,002,501·30	.....

RELEVÉ donnant les quantités de grain reçues aux élévateurs de Fort-William et Port-Arthur, avec sommaire des recettes par chemin de fer, année de récolte 1914-15—*Suite.*

Elévateur.	Recettes de l'ouest.			Diminution.		Recettes totales.	
	Nombre de wagons.	Boisseaux nets.	Diminution.	Boisseaux nets.	Diminution.	Boisseaux nets.	Diminution.
			Boiss.		Boiss.		Boiss.
Orge—							
Canadian Pacific Railway	139	187,416·22	768·46	1,167·34	.....	188,584·08	768·46
Empire	130½	176,481·22	675·10	672·44	.....	177,154·18	675·10
Consolidated	133⅔	179,507·04	608·46	33,800·30	60·40	213,307·34	669·38
Ogilvie	77½	108,463·36	727·14	895·40	.....	109,359·28	727·14
Western	57	80,379·20	316·20	8,213·36	.....	88,593·08	316·20
G. G. G	273½	366,400·40	2,372·44	4,024·18	.....	370,425·10	2,372·44
Fort-William	122½	159,048·06	1,038·08	37,810·00	.....	196,858·06	1,038·08
Eastern	80½	107,198·14	238·38	7,660·30	.....	114,858·44	238·38
Grand Trunk Pacific	146	178,213·46	1,166·32	3,312·24	.....	181,526·22	1,166·32
Canadian-Northern	533	656,615·13	5,883·31	17,293·16	47·44	673,908·29	5,931·27
Thunder-Bay	161⅓	200,142·34	906·32	.....	.....	200,142·34	906·32
Horn	5½	8,679·19	42·14	.....	.....	8,679·19	42·14
Gouvernement	169½	215,535·08	1,454·10	63,713·06	30·40	279,248·14	1,485·02
Totaux têtes de ligne	2,029½	2,624,081·44	16,200·09	178,564·38	139·28	2,802,646·34	16,339·37
De traitement	156½	197,687·01	936·15	251,960·46	.....	449,647·47	936·15
Grands totaux	2,186	2,821,768·45	17,136·24	430,525·36	139·28	3,252,294·33	17,276·04
Lin—							
Canadian Pacific Railway	.....	273·49	22·11	.....	.....	273·49	22·11
Empire	363	397,946·11	45,195,07	2·573·12	46·38	400,519·23	45,241·45
Consolidated	453½	518,435·47	58,120·20	9,346·48	295·36	527,782·39	58,416·00
Western	500	546,990·00	63,451·18	5,546·19	116·35	552,536·19	63,567·53
Fort-William	235½	251,331·30	28,356·46	22,925·08	810·44	274,256·38	29.167·34
Grand Trunk Pacific	298	277,745·42	36,905·22	.....	.....	277,745·42	36,905·22
Canadian Northern	420	399,925·49	40,711·15	111,895·42	1,862·32	511,821·35	42,573·47
Thunder-Bay	102½	98,209·13	10,040·03	.....	.....	98,209·13	10,040·03
Horn's	303½	338,363·33	37,883·23	895·02	37·16	339,258·35	37,920·39
Gouvernement	335½	350,704·02	37,821·43	44,422·55	1,034·49	395,127·01	38,856·3
Totaux têtes de ligne	3,011½	3,179,925·52	358,507·40	197,605·18	4,204·26	3,377,531·14	362,712·10
De traitement	187	193,249·26	20,801·34	82,831·01	376·34	276,080·27	21,178 12
Grands totaux	3,198½	3,373,175·22	379,309·18	280,436·19	4,581·04	3,653,611·41	383,890·22

Grain mélangé—		Liv.	Liv.	Liv.	Liv.	Liv.	Liv.
Canadian Pacific Railway	6	464,880	.....	221,835	84,870	686,715	84,870
Empire	6	600,550	.....	448,380	128,980	1,048,930	128,980
Consolidated	11½	1,083,958	6,019	409,060	.....	1,493,018	6,019
Ogilvie	1½	98,990	.....	.....	.....	98,990	.....
Western	1½	457,040	.....	.....	.....	457,040	.....
Grain Growers	5	334,480	.....	.....	.....	334,480	.....
Fort-William	5½	502,241	.....	.....	.....	502,241	.....
De l'est	4½	323,670	.....	904,800	32,550	1,228,470	32,550
Grand Trunk Pacific	6½	610,280	2,000	.....	.....	610,280	2,000
Canadian Northern	12½	931,004	3,300	.....	.....	931,004	3,300
Thunder-Bay	1½	116,260	.....	.....	.....	116,260	.....
Horn's	9	765,695	1,800	179,860	.....	945,555	1,800
Gouvernement	32½	2,104,300	.....	413,640	.....	2,517,940	.....
Totanx têtes de ligne	103½	8,393,348	13,119	2,577,575	246,400	10,970,923	259,519
De traitement	41½	2,986,435	6,380	9,922,970	.....	12,909,405	6,380
Grands totaux	145	11,379,783	19,499	12,500,545	246,400	23,880,328	265,899
Seigle—		Boiss.				Boiss.	
Canadian Pacific Railway	1	1,289·26	.....	.....	.....	1,289·26	.....
De l'est	1½	1,765·52	.....	774·28	.....	2,540·24	.....
Grand Trunk Pacific	2	1,081·14	.....	.....	.....	1,081·14	.....
Canadian Northern	½	349·28	.....	.....	.....	349·28	.....
Totaux têtes de ligne	5	4,486·08	.....	774·28	.....	5,260·36	.....
De traitement	½	382·28	.....	.....	.....	382·28	.....
Grands totaux	5½	5,868·36	.....	774·28	.....	5,643·08	.....
Maïs—							
Fort-William	.....	35·30	.....	.....	.....	.....	.....
De traitement	2	1,904·46	.....	.....	.....	.....	.....
Totaux	2	1,940·20	.....	.....	.....	.....	.....

RELEVÉ donnant les quantités de grain reçues aux élévateurs de Fort-William et Port-Arthur, avec sommaire des recettes par chemin de fer, année de récolte 1914-15—*Suite.*

Elévateur.	Expéditions par navires.		Expéditions par ch. de fer.		Transfert.		Expéditions totales.	
	Boisseaux nets.	Diminution.	Boisseaux nets.	Diminution.	Boisseaux nets.	Diminution.	Boisseaux nets.	Diminution.
Orge—		Boiss.		Boiss.		Boiss.		Boiss.
Canadian Pacific Railway	184,943·30		7,203·12		15,505·30		207,652·24	
Empire	175,738·45		1,084·40		14,432·16		191,256·05	
Consolidated	190,261·39		12,774·18		25,713·30		228,749·39	
Ogilvie	98,715·18		6,623·00		9,970·27		115,308·45	
Western	78,274·38		2,500·00		7,726·45		88,501·35	
G. G. G	334,470·41		45,997·24		15,339·42		395,808·11	
Fort-William	175,438·44		655·30		28,413·16		204,507·42	
Eastern	98,244·26		5,029·28		12,175·00		115,449·06	
Grand Trunk Pacific	155,676·10		1,041·02		33,710·20		190,427·32	
Canadian Northern	576,687·23		32,112·14		71,861·20		680,661·09	
Thunder-Bay	203,166·34				5,815·40		208,982·26	
Horn	8,569·40						8,569·40	
Gouvernement	243,891·25		10,459·46		27,059·30		281,411·05	
Totaux têtes de ligne	2,524,080·29		125,481·22		267,724·28		2,917,286·31	
De traitement	5,000·00		66,215·00		190,013·33	139·19	261,228·33	139·19
Grands totaux	2,529,080·29		191,696·22		457,738·13	139·19	3,178,515·16	139·19
Lin—								
Canadian Pacific Railway	38,849·44	882·06			3,451·36	88·53	42,301·24	971·03
Empire	520,755·06	12,159·28	35,002·02	693·18	2,938·23	91·42	558,695·31	12·944·32
Consolidated	593,724·21	14,366·31	24,225·38	284·18	7·635·25	95·12	625,585·28	14,746·05
Western	769,967·06	17,737·09	26,148·35	659·21	6,946·55	159·14	803,062·40	18,555·44
Fort-William	489,461·02	13,099·29	245·36	4·20	16,538·02	470·31	506,244·40	13,574·24
Grand Trunk Pacific	392,440·38	8,317·23			8,634·44	156·01	401,075,26	8,473·24
Canadian Northern	633,792·38	13,417·16	928·46	23·45	6,013·37	60·20	640,735·09	13,501·25
Thunder-Bay	160,121·37	2,914·00					160,121·37	2,914,00
Horn	338,805·41	6,907·08	10,347·33	203·12	7,010·39	121·14	356,164·01	7,231·34
Gouvernement	367,609·36	7,679·02	10,998·41	173·29	27,338·23	404·14	405,946·44	8,256·45
Totaux têtes de ligne	4,305,527·45	97,479·40	107,897·07	2,041·51	86,508·04	1,647·33	4,499,933·00	101,169·12
De traitement	79,652·21	1,471·31	8,679·49	172·21	191,194·54	3,645·03	279,527·12	5,288·55
Grands totaux	4,385,180·10	98,951·15	116,577·00	2,214·16	277,703·02	5,292·36	4,779,460·12	106,458·11

Grain mélangé—	Livres.	Livres.	Livres.	Livres,	Livres.	Livres.	Livres.	Livres.
Canadian Pacific Railway	1,004,154	84,870	.....	.....	883,381	18,309	1,887,535	103,179
Empire	348,895	128,980	165,800	920	513,495	.....	1,028,190	129,900
Consolidated	175,556	.....	198,823	.....	470,240	.....	844,619	.....
Ogilvie	.....	.....	508,840	.....	.....	.....	508,840	.....
Western	107,750	.....	23,590	.....	374,430	.....	505,770	.....
Grain Growers	179,260	.....	.....	.....	614,984	9,856	794,244	9,856
Fort-William	342,250	.....	.....	.....	248,250	.....	590,500	.....
Eastern	1,285,225	.....	.....	.....	205,355	.....	1,490,580	.....
Grand Trunk Pacific	371,530	.....	60,000	.....	265,660	.....	697,190	.....
Canadian Northern	303,620	.....	62,405	.....	871,947	560	1,237,972	560
Thunder-Bay	.....	.....	.....	.....	108,250	.....	108,250	.....
Horn's	508,015	.....	84,435	.....	343,089	910	935,539	910
Gouvernement	711,290	.....	196,570	.....	1,614,440	.....	2,522,300	.....
Totaux têtes de ligne	5,337,545	213,850	1,300,463	920	6,513,521	29,635	13,151,529	244,405
De traitement	1,157,550	.....	472,620	.....	1,587,703	183,557	3,217,873	183,557
Grands totaux	6,495,095	213,850	1,773,083	920	8,101,224	213,192	16,369,402	427,962
Seigle—	Boiss.		Boiss.		Boiss.		Boiss.	
Canadian Pacific Railway	690·10	.....	.....	.....	599·16	.....	3,829·50	.....
Eastern	.....	.....	2,540·24	.....	.....	.....	.....	.....
Grand Trunk Pacific	.....	.....	.....	.....	771·34	.....	771·34	.....
Canadian Northern	349·28	.....	.....	.....	.....	.....	349·28	.....
Totaux têtes de ligne	1,039·38	.....	2,540·24	.....	1,370·50	.....	4,951·00	.....
De traitement	.....	.....	.....	.....	.....	.....	.....	.....
Grands totaux	1,039·38	.....	2,540·24	.....	1,370·50	.....	4,951·00	.....
Maïs—								
Fort-William	.....	.....	.....	.....	.....	.....	.....	.....
De traitement	.....	.....	.....	.....	.....	.....	.....	.....
Totaux	.....	.....	.....	.....	.....	.....	.....	.....

SOMMAIRES DES QUANTITÉS REÇUES PAR CHEMINS DE FER.

	Blé.		Avoine.			Orge.			Lin.		
	Nombre de wagons.	Boisseaux nets.	Diminution.	Nombre de wagons.	Boisseaux nets.	Diminution.	Nombre de wagons.	Boisseaux nets.	Diminution.	Nombre de wagons.	Boisseaux nets.
Via C.P.R.	37,095½	45,465,505·20	862,484·00	4,200	8,280,129·05	3,065·19	954½	1,302,365·02	5,622·35	1,764½	1,983,320·04
" C.N.R.	26,920½	27,668,634·10	465,666·50	4,001	7,449,905·18	345·30	1,052	1,300,760·13	10,125·35	1,057½	1,034,057·29
" G.T.P.	11,125	11,841,578·30	192,663·30	1,911½	3,597,323·18	2,835·00	179½	218,643·30	1,388·02	376½	355,797·45
Totaux.	75,141	84,975,718·00	1,520,814·20	10,112½1	9,327,358·07	6,246·15	2,186	2,821,768·45	17,136·24	3,198½	3,373,175·22

SOMMAIRE DES QUANTITÉS REÇUES PAR CHEMINS DE FER.

	Grain mélangé.			Seigle.			Maïs.	
	Diminution.	Nombre de wagons.	Livres nettes.	Diminution.	Nombre de wagons.	Boisseaux nets.	Nombre de wagons.	Boisseaux nets.
Via C.P.R.	227,057·26	65½	5,944,779	7,819	2½	2,755·42	.....	35·30
" C.N.R.	103,254·45	65½	4,277,324	6,570	½	349·28	2	1,904·46
" G.T.P.	48,997·03	14	1,157·680	5,110	2½	1,763·22	.....	.....
Totaux	379,309·18	145	11,379,783	19,499	5½	4,868·36	2	1,940·20

RELEVÉ donnant les recettes et expéditions de "criblures", "écalures", "nettoyures d'élévateurs" et "écalures de lin" aux élévateurs de Fort-William et Port-Arthur, année de récolte 1914-15.

Elévateur.	Recettes de l'ouest.	Transferts.	Recettes totales.	Expéditions par navires.	Expéditions par voies ferrées.	Transferts.	Expédition totales
	Livres.	Livres.	Livres.	Livres.	Livres.	Livres.	Livres.
Criblures—							
Canadian Pacific Railway		1,799,400	1,799,400	7,645,530		812,640	8,458,170
Empire	12,200	1,452,120	1,464,320	3,031,810	809,500	105,270	3,946,580
Consolidated				4,746,570	1,326,800	30,260	6,103,630
Ogilvie		172,790	172,790	1,166,020	3,593,510	337,430	5,096,960
Western	54,830	138,820	193,650	5,054,290	1,913,030	54,830	7,022,150
G. G. G.		2,367,700	2,367,700	7,957,230	140,580	1,237,330	9,335,140
Fort-William	1,178,930		1,178,930	1,429,120	348,000	120,000	1,897,120
Eastern	59,550		59,550	188,840	570,000	2,189,550	2,948,390
G. T. P.		416,630	416,630	4,458,460	1,675,200	103,850	6,237,510
Canadian Northern	116,930	528,700	645,630	7,031,205	2,050,150	45,070	9,126,425
Thunder Bay	125,600	87,020	212,620	1,747,010	517,000	120,000	2,384,010
Horn		479·020	479·020	60,000	728,360	140,100	928,460
Gouvernement		100,500	100,500	1,451,470	750,600	2,091,130	4,293,200
De traitement	2,291,190	5,422,890	7,714,080	360,920	3,052,190	6,628,430	10,041,540
Totaux	3,839,230	12,965,590	16,804,820	46,328,475	17,474,920	14,015,890	77,819,285
Ecalures—							
Canadian Pacific Railway		1,236,960	1,236,960	1,428,400	256,580	398,760	2,083,740
Empire	14,020	193,460	207,480	2,361,140		1,140,000	3,501,140
Consolidated				1,589,790	480,000	369,930	2,439,720
Ogilvie							
Western	443,390	128,270	571,660	881,210		1,656,570	2,537,780
Grain Growers Grain Co					11,320	1,439,390	1,450,710
Fort-William	498,110	120,980	619,090	3,950,000	764,000	679,090	5,393,090
Eastern	272,670	220,560	493,230	518,130		17,970	536,100
Grand Trunk Pacific				935,160	280,000	715,470	1,930,630
Canadian Northern				2,838,360	70,460	599,510	3,508,330
Thunder Bay				986,970		480,000	1,466,970
Horn		319,220	319,220				
Gouvernement				81,900	110,660	1,254,650	1,447,210
De traitement	3,336,750	9,104,510	12,441,260	213,920	762,990	1,842,700	2,819,610
Totaux	4,564,940	11,323,960	15,888,900	15,784,980	2,736,010	10,594,040	29,115,030

Nettoyages d'élévateurs—							
Canadian Pacific Railway							
Empire							
Consolidated							
Ogilvie							
Western							
Grain Growers Grain Co							
Fort-William							
Eastern	467,250		467,250	467,250			467,250
Grand Trunk Pacific							
Canadian Northern	60,080		60,080				
Thunder Bay							
Horn							
Gouvernement	257,280		257,280	215,760			215,760
De traitement	640,790		640,790				
Totaux	1,425,400		1,425,400	683,010			683,010
Ecalures de lin—							
Canadian Pacific Railway							
Empire							
Consolidated						258,500	258,500
Ogilvie							
Western							
Grain Growers Grain Co							
Fort-William							
Eastern							
Grand Trunk Pacific							
Canadian Northern		59,920	59,920	328,400	60,000		388,400
Thunder Bay					60,000		60,000
Horn							
Gouvernement				121,390	116,000		237,390
De traitement		255,874	255,874				
Totaux		315,794	315,794	449,790	236,000	258,500	944,290

RELEVÉ de la quantité de grain expédiée par vaisseaux de Fort-William et Port-Arthur durant l'année de récolte 1914-15, sur lequel on a donné des déductions à cause de saletés ou autres matières étrangères, les quantités de ces diminutions, et la déduction moyenne pour cent.

Elevateur.	Classe expédiée.	Quantité expédiée.	Montant de la diminution.	Déduction.
		Boiss.	Boiss.	Pour cent.
Blé—				
C. P. R.	Carié 1 du nord	1,137-40	11-20	1
	" 2 "	3,266-20	44-30	1·3
	" 3 "	2,194-	32-50	1½
	Totaux	6,598-	88-40	1·3
Empire	Carié 1 du nord	2,372-30	26-	1·1
	" 2 "	13,430-	225-	1·7
	" 3 "	8,636-10	167-20	1·9
	Totaux	24,438-40	418-20	1·7
Consolidated	Carié 1 du nord	3,105-	71-20	2·3
	" 2 "	18,323-50	340-50	1·8
	" 3 "	10,365-50	226-50	2·2
	" n° 4	10,205-50	122-10	1·2
	Totaux	42,000-30	761-10	1·8
Western	Carié 2 du nord	9,251-50	92-30	1
	Rejeté 3 du nord mél. ch	1,409-20	972-30	69
	Totaux	10,661-10	1,065-	10
Fort-William	Carié 1 du nord	1,693-30	27-40	1·6
	" 2 "	43,138-10	763-20	1·8
	" 3 "	36,819-	624-40	1·7
	" n° 4	3,756-40	37-30	1
	HT. carié 2 du nord cor	5,154-	60-	1·1
	" 3 " "	14,496-10	155-30	1·1
	Totaux	105,057-30	1,668-40	1·6
Eastern	Carié 1 du nord	16,824-20	240-30	1·4
	" 2 "	77,410-40	1,192-40	1·5
	" 3 "	37,719-40	661-	1·7
	" n° 4	9,698-50	97-	1
	HT. carié 2 du nord cor	2,334-30	30-20	1·3
	" 3 " "	6,237-50	78-30	1·3
	" 4 " "	1,122-50	11-10	1
	Totaux	151,348-40	2,311-10	1·5
Canadian Northern	Carié 1 du nord	18,222-10	346-	1·9
	" 2 "	72,599-30	1,729-40	2·4
	" 3 "	91,444-40	1,910-	2·1
	" n° 4	3,979,30	99-40	2·5
	" n° 6	987-50	34-30	3·5
	HT. carié 2 du nord cor	17,529-10	309-50	1·7
	" 3 " "	25,997-	285-	1·1
	Carié, rejeté 1 du nord	1,134-	34-	3
	" " 2 "	577-30	11-30	2
	" " 3 " mél ch	2,238-	22-30	1
	Totaux	234,709-20	4,782-40	2

DOC. PARLEMENTAIRE No 10d

RELEVÉ de la quantité de grain expédiée par vaisseaux de Fort-William et Port-Arthur durant l'année de récolte 1914-15—*Suite.*

Elévateur.	Classe expédiée.	Quantité expédiée.	Montant de la diminution.	Déduction.
		Boiss.	Boiss.	Pour cent.
Thunder-Bay	Carié 1 du nord	1,949-30	58-30	3
	" 2 "	18,288-50	430-20	2·3
	" 3 "	7,593-	90-40	1·2
	Totaux	27,831-20	579-30	2·1
Paterson's	Carié 2 du nord	40,000	400-	1
	" 3 "	49,000-	490-	1
	Totaux	89,000-	890-	1
Totaux	Carié 1 du nord	45,304-40	781-20	1·7
	" 2 "	296,720-30	5,233-40	1·7
	" 3 "	242,761-	4,188-30	1·7
	" n° 4	27,640-50	356-20	1·3
	" n° 6	987-50	34-30	3·5
	HT. carié 2 du nord	25,017-40	400-10	1·6
	" 3 "	46,731-	519-	1·1
	" n° 4 "	1,122-50	11-10	1
	Car. rej. 1 du nord	1,134-	34-	3
	" 2 "	577-30	11-30	2
	" 3 " mél. ch	2,238-	22-30	1
	Rej. 3 du nord mél. ch	1,409-20	972-30	69
	Grands totaux	691,645-10	12,565-10	1·8
Lin—				
C. P. R.	1 N.C.O.	39,117-39	860-35	2·2
	3 C.O.	614-11	21-27	3·4
	Totaux	39,731-50	882-06	2·2
Empire	1 N.C.O.	496,785-49	11,098-48	2·3
	2 C.O.	43,102-46	1,010-30	2·3
	3 C.O.	1,946-35	50-06	3
	Divers	1,079-16	.....	.....
	Totaux	532,914-34	12,159-28	2·3
Consolidated	1 N.C.O.	532,464-26	12,120-25	2·3
	2 C.O.	72,525-	2,195-19	3
	3 C.O.	1,472-39	45-49	3
	Divers	1,628-43	4-50	.....
	Totaux	608,090-52	14,366-31	2·4
Western	1 N.C.O.	724,589-14	15,734-47	2·2
	2 C.O.	50,574-35	1,702-09	3·4
	3 C.O.	9,024-03	286-40	3·2
	Divers	3,516-19	13-25	.....
	Totaux	787,704-15	17,737-09	2·3
Fort-William	1 N.C.O.	463,438-40	12,114-47	3
	2 C.O.	35,305-25	934-29	2·6
	3 C.O.	2,393-45	50-09	2·1
	Divers	1,422-33	.....	.....
	Totaux	502,560-31	13,099-29	2·6

RELEVÉ de la quantité de grain expédiée par vaisseaux de Fort-William et Port-Arthur durant l'année de récolte 1914-15—*Fin.*

Elévateur.	Classe expédiée.	Quantité expédiée	Montant de la diminution.	Déduction.
		Boiss.	Boiss.	Pour cent.
Grand Trunk Pacific....	1 N.C.O.	369,128-01	7,502-33	2
	2 C.O.	26,825-55	675-33	2·5
	3 C.O.	3,608-13	119-43	3·3
	Divers.	1,195-48	19-26	1·6
	Totaux.	400,758-05	8,317-23	2·1
Canadian Northern.....	1 N.C.O.	562,083-32	11,818-15	2·1
	2 C.O.	73,323-46	1,485-45	2
	3 C.O.	4,307-26	40-06	1
	Divers.	7,495-06	73-06	1
	Totaux.	647,209-54	13,417-16	2
Thunder Bay.....	1 N.C.O.	160,714-30	2,881-47	1·8
	2 C.O.	143-12	2-08	1·4
	3 C.O.	554-16	8-17	1·4
	Divers.	1,623-35	21-40	1·3
	Totaux.	163,035-37	2,914-	1·8
Horn.....	1 N.C.O.	299,327-04	5,307-12	1·7
	2 C.O.	40,630-	1,478-39	3·6
	3 C.O.	3,037-10	83-49	2·7
	Divers.	2,718-35	37-20	1·3
	Totaux.	345,712-49	6,907-08	2
Gouvernement Canadien	1 N.C.O.	311,911-55	6,365-08	2
	2 C.O.	55,625-49	1,294-40	2·3
	3 C.O.	630-23	.....	.....
	Divers.	7,120-23	19-10	.....
	Totaux.	375,288-38	7,679-02	2
Davidson & Smith.....	1 N.C.O.	58,205-40	1,471-31	2·5
	Divers.	22,918-12	.....	.....
	Totaux.	81,123-52	1,471-31	1·8
Totaux.....	1 N.C.O.	4,007,766-50	87,276-12	2·1
	2 C.O.	398,056-44	10,779-28	2·7
	3 C.O.	27,588-53	706-22	2·5
	Divers.	50,718-46	189-09	·3
	Totaux.	4,484,131-25	98,951-15	2·2

RELEVÉ de la quantité de chaque sorte de grain expédiée de Fort-William et Port-Arthur durant l'année de récolte 1914-15 (1er septembre 1914 au 31 août 1915) aux ports du Canada et des Etats-Unis.

Ports.	Blé.	Avoine.	Orge.	Lin.	Seigle.	Grain mélangé.	Criblures d'élévateur.
	Boiss.	Boiss.	Boiss.	Boiss.	Boiss.	Livres.	Tonnes-Liv.
Aux ports canadiens—							
Collingwood	50,000–						
Depot-Harbour	370,000–	102,423–08					
Goderich	5,632,149–30	860,821–09	28,520–25	194,353–06		588,920	199– 510
Kingston	1,624,313–10	1,422,155–13	79,868–22			1,307,230	679–1,790
Midland	2,046,509–40	754,369–18	93,708–34				
Montréal	3,713,755–10	2,860,341–29	842,277–09	520,362–04		2,850,159	1,420–1,110
Port-Colborne	26,276,336–20	3,764,690–05	621,203–23	135,599–39	690–10	941,873	3,343–1,810
Port-McNicoll	10,542,879–20	4,041,303–03	49,880–10	221,613–27		1,221,205	775– 340
Port-Stanley	231,340–20						
Prescott	13,504–10	18,741–06					
Québec		200,951–33				307,940	
Tiffin	4,826,086–40	1,042,144–22	42,897–04		349–28	16,698	
Totaux aux ports canadiens	55,326,874–20	15,067,942–10	1,758,355–31	1,071,928–20	1,039–38	7,234,025	6,418–1,560
Direct à l'Angleterre		121,481–26					
Aux ports des Etats-Unis—							
Buffalo	20,149,133–40	1,205,202–12	690,854–07	2,947,875–49			2,756– 820
Chicago				227,205–08			5,189– 390
Cleveland				145,000			
Détroit	65,067–10						
Duluth et Supérieur	119,045–40			92,715–22			17,204– 285
Erié	1,247,149–10						
Port-Huron	536,131–40	241,173–29					
Toledo	103,001–50		78,666–01				
Totaux aux Etats-Unis	22,219,529–10	1,446,376–07	769,520–08	3,412,796–23			25,149–1,495
Grands totaux	77,546,403–30	16,635,800–09	2,527,875–39	4,484,724–43	1,039–38	7,234,025	31,568–1,055

RELEVÉ des quantités de chaque sorte de grain transporté de Fort-William et Port-Arthur par des vaisseaux canadiens durant l'année de récolte du 1er septembre 1914 au 31 août 1915.

Vaisseaux.	Capacité.	No. de voyages	Blé.	Avoine.	Orge.	Lin.	Seigle.	Grain mélangé.	Criblures d'élévateurs.
	Boiss.		Boiss.	Boiss.	Boiss.	Boiss.	Boiss.	Livres.	Tonnes. Liv.
Acadian	110,000	2		143,040–14	88,873–44				
Advance	36,500	1	36,000						
Agawa	205,000	7	1,023,657–50	470,431–30					
Alberta	60,000	28	615,885	412,188–18	18,244–06	44,301–24		382,940	261 1,870
Algonquin	95,000	1		115,908–06	5,490–10			430	
Ames, A. E.	54,000	9	240,216–30	190,500–20	24,625–31	66,000			
Arabian	36,500	4	76,770–30	13,164–26	52,766–45	16,489–06			
Assiniboia	70,000	25	673,563–50	529,972–29	14,225–12	47,770		313,460	327 1,930
Athabasca	60,000	17	360,572–20	295,228–20	2,632–34	40,000		119,605	63 1,690
Atikokan	111,500	4	429,099–20						
Beaverton	100,000	5	64,205–20	265,489–01	70,000			307,940	
Bickerdike	46,000	6	100,642–40	104,508–11	16,000	29,200			
Briton	110,000	5	199,188–40	25,000		255,221–15			684 1,000
Calgarian	105,000	6	308,764–40	13,000	30,000	81,366–09		7,440	170 270
Canadian	112,000	3	115,513–20	123,365–20	20,000				
Carleton	70,000	1	16,058–10						
Collingwood	240,000	6	1,327,181–50	68,585–08					
Corunna	48,000	1	7,082	46,000	11,000				
Crowe, G. R.	170,000	14	2,210,497	48,067 14	41,465 25		349–28	37,078	
Donnacona	95,000	3	56,791–20	135,108–28	10,000				
Doric	112,000	5	234,394–50	221,169–20					267
Drummond, Thos. J.	112,000	4	410,361	47,717–22					
Dundee	110,000	3	76,989–30	114,665		40,000			
Dunelm	110,000	3	100,756–50	114,699–24					900
Dwyer, W. H.	100,000	1	81,000						
Easton	97,000	3	142,000–10	151,791–16					
Edmonton	98,000	1	91,379–10						
Emperor	345,000	9	2,624,331–00	489,512–17	74,597–04				
Empress of Fort William	120,000	9	821,281–10	206,875–10		30,000			
Empress of Midland	125,000	5	524,709	84,231–29	3,947–24		690–10	64,910	217 700
Fairmount	105,000	6	396,989–40						
Fordonian	126,000	5	88,988–40	286,179–18	14,090	70,500		733,681	
Franz, W. C.	200,000	6	1,073,072	188,752–18					
Glenellah	110,000	3	133,544	110,192–12					
Glenfinnan	140,000	14	1,565,872–50	136,308–24	160,525–06			94,210	66 1,110
Glenfoyle	105,000	2	93,002	121,481–26					
Glenlivet	105,000	6	565,554–10	54,459–15					

Glenlyon	150,000	15	1,430,967-10	757,564-31	51,958-14				69	1,540
Glenmavis	105,000	1	62,000	45,600						
Glenmount	107,000	7	533,653-10							
Glenshee	335,000	3	498,595-30	597,735-21						
Gordon, D. A.	110,000	3	50,000	225,911	30,459-18					
Graham, Geo. A.	115,000	11	779,391-30	213,500-30	155,383-06	28,744-25		588,920		
Hagarty, J. H. G.	375,000	13	4,554,240-20	63,972-09	35,000					
Hamiltonian	106,000	8	277,568-50	162,804-08	90,000	75,000			233	
Inland	97,000	5	223,720-50		197,979-46					
Ionic	55,000	6	160,928		83,018-30	38,760-07			60	1,390
Iroquois	125,000	6	718,036-40							
Jacques, C. A.	112,000	3	39,063-30	185,399-22	13,669-04			386,993	952	330
Kaministiquia	120,000	4	389,734-50	47,508-28						
Keewatin	70,000	24	808,600-40	249,200-28	4,114-28					
Kenora	110,000	4	56,000	359,741						
Kinmount	112,000	4	318,823-50							
Manitoba	50,000	22	368,623	293,364-10	9,000	41,542-03		405,200	121	850
Mapleton	110,000	1	55,451-20	28,107-12					107	1,760
Mariska	120,000	8	790,377-10	192,682-22						
Martian	205,000	13	2,174,725-30	334,746-10						
Matthews, W. D.	215,000	13	2,141,454	423,365-11	45,983-20					
McKee, J. A.	120,000	1	110,788-30							
Meaford	110,000	2	65,846-50	145,345-32						
Midland King	210,000	14	2,348,613-40	264,335-12		50,000		138,870	1,346	1,250
Midland Prince	310,000	9	2,481,138-20	351,756-09						
Midland Queen	100,000	3	68,646	112,362-02	65,895-46			141,058	230	840
Morden, W. Grant	450,000	10	4,089,417-40	246,029-24		96,000			61	880
Neebing	106,000	5	332,339-50	166,392-18	2,000			1,157,550		
Nepawah	90,000	5	183,692-20	127,710-07	2,000	34,517-48				
Nevada	48,000	1	47,903-40							
Newona	120,000	10	958,616-50	256,415-04					199	510
Northmount	107,000	3	210,000							
Osler, E. B.	330,000	14	4,322,678-10	180,589-11						
Paipoonge	120,000	15	1,176,039-40	309,793-07	41,000	150,928-45			3,152	700
Paliki	85,000	7	411,270-40	175,962-21						
Peck, E. M.	95,000	1		105,483 13				251,560		
Pellatt, H. M.	50,000	6	145,783-50	24,235-20	98,683-17	23,000		421,500		
Plummer, J. H.	54,000	8	200,766-40	80,559-14	25,000	65,538-11			250	
Port Colborne	85,000	1	79,436-10							
Port Dalhousie	100,000	2	96,318-10	122,238-28						
Renvoyle	110,000	2	138,344	32,717-32						
Rosemount	84,000	4	183,000	104,203-09						
Sarnian	145,000	4	338,797-10	271,351-10	26,127-44			120,780		
Saskatoon	95,000	1	88,508-30							
Scottish Hero	133,000	11	1,117,004-30	329-125,24	19,808-01	33,000				
Stadacona	350,000	2	538,222-10							
Stanstead	45,000	1			53,633-06					
Stormount	107,000	4	251,000	123,802-08						
Strathcona	100,000	1	28,999-20	65,000						
Tagona	110,000	4	25,676	170,065-14	41,783-29	26,277-34		1,055,240	572	30

RELEVÉ donnant les quantités de chaque sorte de grain transporté de Fort-William et Port-Arthur par des vaisseaux canadiens durant l'année de récolte du 1er septembre 1914 au 31 août 1915—*Fin.*

Vaisseaux.	Capacité.	Nomb. de voyag.	Blé.	Avoine.	Orge.	Lin.	Seigle.	Grain mélangé	Criblures d'élévateur.	
	Boiss.		Boiss.	Boiss.	Boiss.	Boiss.	Boiss.	Liv.	Tonnes.	Liv.
Taylor, J. Frater	200,000	6	1,015,271–10	140,875–02						
Thunder Bay	125,000	1							2,069	405
Toiler	95,000	1	87,544–50							
Turret Cape	110,000	4	283,840–10	128,240–21				37,410		
Turret Court	110,000	6	444,345	119,820–12					1,936	250
Turret Crown	110,000	8	622,940–50	239,749–21	39,614–40	34,590–39				
Val Cartier	195,000	14	1,897,716	1,252,649–15	1,663–26					
Wahcondah	95,000	6	57,000	193,406–20	11,777	30,000		467,250		
Westmount	106,000	5	331,799–30							
Winona	120,000	5	445,589–10	123,000						
Yorkton	97,000	3	189,709–20	33,577–30	32,983–40					
Totaux—617 cargaisons sur 98 vaiss. canad.	12,390,500	617	58,732,476–50	15,505,597–22	1,837,021–32	1,448,747–42	1,039–38	7,234,025	14,321	1,305
Totaux—95 cargaisons sur 74 vaiss. américs.			18,813,926–40	1,130,202–21	690,854–07	3,035,977–01			17,246	1,750
Grands totaux—712 cargaisons			77,546,403–30	16,635,800–09	2,527,875–39	4,484,714–43	1,039–38	7,234,025	31,568	1,055

RELEVÉ donnant les quantités de chaque sorte de grain transporté de Fort-William et Port-Arthur par des vaisseaux américains durant l'année de récolte du 1er septembre 1914 au 31 août 1915—*Fin.*

Vaisseaux.	Capacité.	Nomb. de voyages	Blé.	Avoine.	Orge.	Lin.	Seigle.	Grain mélangé.	Criblures d'élévateur.
	Boiss.		Boiss.	Boiss.	Boiss.	Boiss.	Boiss.	Livres.	Tonnes–Livres.
Adams, Cuyler	300,000	1	170,000			124,110–07			
Ashley, J. S	350,000	1	348,655–30						
Augustus, A. A	350,000	2	680,529–30						
Barlum, John J	335,000	1	325,208						
Barlum, Thomas	310,000	1	299,692–30						
Berry, B F	325,000	1				317,727–48			
Boland, John J	320,000	2	396,129	244,651–26					
Bradley, M. A	300,000	1	297,021–20						
Bransford	250,000	1	190,000	73,394–14					
Brown, J. J. H	275,000	1	209,514–30		83,396–12				
Caldera	340,000	1	330,000–20						
Canopus	300,000	1	285,750						
Carter, E. D	340,000	1	328,169–40						
City of Bangor	235,000	1	230,000						
Clement, Stephen M	325,000	1	290,000						
Constitution	225,000	1				246,000			
Cuddy, Loftus	370,000	2	720,000						
Curry, S. S	225,000	1	184,355			36,837–02			
Davidson, Louis R	365,000	1	363,000						
Davock, William B	255,000	1	125,000	150,000					
Dunham, James S	265,000	1	265,000						
Dunn, John, jr	360,000	2	704,923–50						
Griffin	100,000	1							1,329– 720
Hanna, D. R	375,000	1	365,000						
Hanna, M. A	250,000	1				237,903–52			
Hazard, F. R	315,000	1	295,430–39						
Hebard, Chas. S	340,000	2	628,263–50						
Hubbard, Charles	260,000	1	266,000						
Hutchinson, Charles L	335,000	1	315,000–30						
Hutchinson, J. T	190,000	1	185,194–30						
Kopp, Jacob T	325,000	1	228,405–50		106,173–13				
LaSalle	100,000	3				39,375–22			4,033–1,230
Leonard, George B	240,000	2	325,070–50	61,772–32	50,000				
Luck, Charles A	110,000	2	192,653–20						
Maruba	120,000	1	118,650–30						
McIntosh, H. P	350,000	2	712,945–10						
Merida	190,000	1							2,853–1,690
Miller, P. P	205,000	1	198,434–40						
Miller, Leonard B	340,000	1	328,006						
Minch, Philip	320,000	1	223,805–50		101,755–12				
Normania	270,000	1	256,000						

RELEVÉ donnant les quantités de chaque sorte de grain transporté de Fort-William et Port-Arthur par des vaisseaux américains durant l'année de récolte du 1er septembre 1914 au 31 août 1915.

Vaisseaux.	Capacité.	Nomb. de voyage.	Blé.	Avoine.	Orge.	Lin.	Seigle.	Grain mélangé.	Criblures d'élévateur.
	Boiss.		Boiss.	Boiss.	Boiss.	Boiss.	Boiss.	Livres.	Tonnes-livres.
Nyanza	120,000	1	107,825-30						
Nye, Harold B	240,000	1	230,064						
Oliver, Henry W	265,000	1	274,945-30						
Onoko	125,000	1							1,939- 820
Paine, William A	315,000	1	299,401-10						
Peavey, Frank H	270,000	1	266,843						
Ranney, Rufus P	270,000	3	535,226-30		67,000	188,508-42			
Rees, W. D	220,000	1	96,025-30			105,011-10			
Rogers, William A	365,000	1	355,000						
Sagamore	200,000	1				199,000			
Sellwood, Joseph	360,000	3	941,309-20			120,000			
Senator	225,000	1	224,127-30						
Sinaloa	255,000	1				244,699-16			
Sierra	275,000	1	259,497-30						
Smith, Monroe C	240,000	2	127,678-50		167,528-12	164,045-30			
Smith, Wilbert L	240,000	1				212,382			
Sonoma	255,000	1				145,000			
Steinbrenner, Henry	250,000	1		77,643-08		185,700			
Stewart, A. E	215,000	1	208,000						
Stone, Amasa	360,000	1				352,175-52			
Taylor, Moses	250,000	2	494,919-10						
Upson, Andrew S	240,000	1		106,350	73,001-06	57,500			
Upson, J. E	340,000	2	443,148	289,705-30					
Vulcan	95,000	4							7,090-1,290
Wallace, E. L	270,000	1	262,400						
Warner, Chas. M	220,000	1	210,164-10						
Watson, C. W	240,000	1	164,652-20			60,000			
Wells, Frederick B	260,000	1	206,686-20		42,000				
Wickwire, Theodore H	310,000	1	298,000-10						
Wickwire, Theodore H., jr	350,000	1	349,000						
Wilkinson, Horace S	220,000	1	128,000	126,684-13					
Wolf, William H	355,000	2	592,231						
Yates, Harry	355,000	1	356,970-30						
Total—95 cargaisons sur vaisseaux américains	20,025,000	95	18,813,926-40	1,130,202-21	690,854-07	3,035,977-01			17,246-1,750
Total—617 cargaisons sur vaisseaux canadiens			58,732,476-50	15,505,597-22	1,837,021-32	1,448,747-42	1,039-38	7,234,025	14,321-1,305
Grand total—712 cargaisons			77,546,403-30	16,635,800-09	2,527,875-39	4,484,724-43	1,039-38	7,234,025	31,568-1,055

RELEVÉ donnant le nombre de wagons de grain inspectés aux divers points de la division d'inspection de l'Ouest durant l'année de récolte 1914-15, 1er septembre 1914 au 31 août 1915, par chemins de fer.

Inspecté à	Chemin de fer.	Blé de printemps	Blé d'hiver.	Tout blé.	Avoine.	Orge.	Lin.	Seigle.	Criblures.	Total tout grain.
		Wagons.	Wagons.	Wagons.	Wagons.	Wagons.	Wagons.	Wagons.	Wagons.	Wagons.
Winnipeg via	C.P.R.	46,054	84	46,138	5,972	1,321	2,042	11	151	55,635
"	C.N.R.	29,333	1	29,334	5,553	1,494	1,289	1	29	37,700
"	G.T.P.R.	11,528		11,528	2,116	224	364	2	17	14,251
Calgary		2,314	72	2,386	3,436	681	8	105	9	6,625
Duluth		1,138		1,138	20	53	172	4		1,387
Moosejaw via	C.P.R.	2,605		2,605	618	9	1			3,233
"	C.N.R.	92		92	8					100
"	G.T.P.R.	42		42	9	1				52
Saskatoon via	C.P.R.	601		601	166	9				776
"	C.N.R.	509		509	471	12				992
"	G.T.P.R.	147		147	196					343
Medicine-Hat		1,099	59	1,158	48	4	28			1,238
Indian-Head		248		248	250	2				500
Totaux		95,710	216	95,926	18,863	3,810	319,04	123	206	122,832

SOMMAIRE PAR VOIE FERRÉE.

C.P.R.		52,921	215	53,136	10,490	2,026	2,079	116	160	68,007
C.N.R.		29,934	1	29,935	6,032	1,506	1,289	1	29	38,792
G.T.P.R.		11,717		11,717	2,321	225	364	2	17	14,646
Duluth		1,138		1,138	20	53	172	4		1,387
Totaux		95,710	216	95,926	18,863	3,810	3,904	123	206	122,832

RELEVÉ donnant le nombre de wagons inspectés aux divers points d'inspection de l'Ouest durant l'année de récolte 1914-15, 1er septembre 1914 au 31 août 1915. par voie ferrée et provinces.

MANITOBA.

Inspecté à	Voie ferrée.	Blé.	Avoine.	Orge.	Lin.	Seigle.	Criblures.
Winnipeg	Via C.P.R.	12,741	3,040	950	189	5	145
	" C.N.R.	8,579	2,233	1,012	76	.....	25
	" G.T.P.R.	975	142	95	5	.....	10
Calgary	.....	.....	.....	.....	.....	.....	.....
Duluth	.....	1,108	20	53	27	3	.....
Moosejaw	Via C.P.R.	5	26	4	.....	.....	.....
	" C.N.R.	.....	.....	.....	.....	.....	.....
	" G.T.P.R.	.....	.....	1	.....	.....	.....
Saskatoon	" C.P.R.	3	.....	.....	.....	.....	.....
	" C.N.R.	.....	.....	.....	.....	.....	.....
	" G.T.P.R.	.....	.....	.....	.....	.....	.....
Medicine-Hat	.....	.....	.....	.....	.....	.....	.....
Indian-Head	.....	1	28	.....	.....	.....	.....
Totaux	.....	23,412	5,489	2,115	297	8	180

SASKATCHEWAN.

Winnipeg	Via C.P.R.	30,902	2,588	337	1,786	1	5
	" C.N.R.	18,940	2,731	358	1,151	.....	4
	" G.T.P.R.	9,577	1,626	68	322	1	7
Calgary	.....	.....	.....	.....	.....	.....	.....
Duluth	.....	30	.....	.....	144	1	.....
Moosejaw	Via C.P.R.	1,768	315	4	1	.....	.....
	" C.N.R.	92	8	.....	.....	.....	.....
	" G.T.P.R.	38	9	.....	.....	.....	.....
Saskatoon	" C.P.R.	306	59	5	.....	.....	.....
	" C.N.R.	278	139	6	.....	.....	.....
	" G.T.P.R.	44	38	.....	.....	.....	.....
Medicine-Hat	.....	308	7	1	4	.....	.....
Indian-Head	.....	241	103	.....	.....	.....	.....
Totaux	.....	62,524	7,623	779	3,408	3	16

ALBERTA.

Winnipeg	Via C.P.R.	2,495	344	34	67	5	1
	" C.N.R.	1,815	589	124	62	1	.....
	" G.T.P.R.	976	348	61	37	1	.....
Calgary	.....	2,386	3,436	681	8	105	9
Duluth	.....	.....	.....	.....	1	.....	.....
Moosejaw	Via C.P.R.	832	277	1	.....	.....	.....
	" C.N.R.	.....	.....	.....	.....	.....	.....
	" G.T.P.R.	4	.....	.....	.....	.....	.....
Saskatoon	" C.P.R.	295	107	4	.....	.....	.....
	" C.N.R.	228	332	6	.....	.....	.....
	" G.T.P.R.	103	158	.....	.....	.....	.....
Medicine-Hat	.....	850	41	3	24	.....	.....
Indian-Head	.....	6	119	2	.....	.....	.....
Totaux	.....	9,990	5,751	916	199	112	10

DOC. PARLEMENTAIRE No 10d

RELEVÉ donnant le connaissement des wagons inspectés à Winnipeg et Calgary durant l'année de récolte 1914-15, 1er septembre 1914 au 31 août 1915.

Inspecté à	Voie ferrée.	A destination.	Blé.	Avoine.	Orge.	Lin.	Seigle.	Criblures.
Winnipeg	Via C.P.R.	Winnipeg	10,794	1,712	410	127	.....	49
		Fort-William	35,213	4,093	897	1,888	1	82
		Duluth	7	1	1	23	8	....
		Toutes voies ferrées.	124	166	13	4	2	20
Winnipeg	Via C.N.R.	Winnipeg	2,589	1,324	399	13	.....	8
		Port-Arthur	26,528	4,141	1,082	1,089	.....	15
		Duluth	183	.....	.....	185	1	.....
		Toutes voies ferrées.	34	88	13	2	.....	6
Winnipeg	Via G.T.P.	Winnipeg	462	198	55	9	.....	16
		Fort William	11,057	1,906	168	345	1	1
		Duluth	.....	.....	.....	8	.....	.....
		Toutes voies ferrées.	9	12	1	2	1	.....
Calgary	.....	Calgary	1,903	2,572	496	3	33	8
		De l'ouest	313	641	147	1	4	.....
		De l'est	170	223	38	4	68	1

RELEVÉ donnant le nombre de wagons de blé inspectés dans la division de l'Ouest,

Classe.	1900–01.	1901–02.	1902–03.	1903–04.	1904–05.	1905–06.	1906–07.
1 Dur	1,192	8,282	21,757	557	176	651	4,008
2 "	2,188	.....	.....	.....	.....	.....	.....
3 "	4,665	.....	.....	.....	.....	.....	.....
1 Dur blanc Fife	.....	.....	.....	.....	.....	.....	.....
1 Nord	10	18,794	14,432	7,065	3,788	33,687	28,296
2 "	14	21,851	6,378	10,794	11,585	13,317	18,268
3 "	106	991	6,359	11,720	9,293	2,407	2,207
4	.....	160	1,718	3,369	3,036	275	474
5	.....	.....	.....	.....	2,247	1	.....
6	.....	.....	.....	.....	.....	.....	.....
Fourrager	1	79	322	1,569	1,098	4	60
Rej. 1	137	267	420	561	631	3,623	5,047
Rej. 2	66	107	266	408	591	4,363	3,737
Carié	.....	.....	.....	.....	.....	.....	.....
Pas de classe	6,390	2,972	116	1,604	2,279	518	706
Rej	34	64	41	148	603	2,432	4,641
Condamné	67	140	24	46	78	35	75
Pas de classe établie,	.....	.....	.....	.....	.....	.....	.....
1 F. B	10	1	.....	.....	.....	.....	25
2 F. B	1	.....	.....	.....	.....	.....	.....
3 F. B	.....	.....	.....	.....	.....	.....	.....
1 Printemps	1	.....	.....	.....	.....	.....	.....
1 F	3	.....	.....	.....	.....	.....	.....
2 F	1	.....	.....	.....	.....	.....	.....
2 Fourrager	.....	.....	.....	632	233	.....	.....
4 Extra	.....	.....	.....	.....	2,214	6	.....
Criblures	.....	.....	.....	.....	40	9	.....
1 de Californie	.....	.....	.....	.....	.....	.....	1
2 de Colifornie	.....	.....	.....	.....	.....	.....	2
Blé d'hiver	.....	.....	.....	.....	.....	214	809
Totaux	14,886	53,708	51,833	38,473	37,892	61,542	68,356

DOC. PARLEMENTAIRE No 10d

années de récolte 1900-01 à 1914-15, inclusivement.

1907–08.	1908–09.	1909–10.	1910–11.	1911–12.	1912–13.	1913–14.	1914–15.
143	147	282	11	4	239	783	21
.....	.....	.....	.....	.....	.....	.....	.....
.....	.....	.....	.....	.....	.....	.....	.....
.....	.....	2	.....	2	4	13	1
6,130	12,594	33,420	13,252	3,909	13,267	75,684	16,152
9,406	17,958	31,844	27,326	19,281	42,579	36,788	32,735
9,378	16,943	12,252	21,760	31,525	29,931	9,202	23,057
5,154	6,531	2,618	8,198	21,793	6,223	1,921	12,074
3,888	2,920	479	2,861	11,306	1,490	495	3,260
2,604	1,281	177	2,075	13,647	1,163	230	656
4,207	657	30	450	8,471	371	34	91
567	2,498	2,324	1,133	453	.....	.....	.....
348	2,482	1,918	1,014	634	.....	.....	.....
.....	.....	.....	.....	.....	1,343	4,209	1,080
2,878	1,517	484	1,077	16,401	24,049	1,109	3,742
910	1,857	2,000	1,065	4,240	3,584	5,758	2,768
43	30	124	75	388	27	135	60
.....	10	18	5	2	32	53	12
3	17	.....	.....	.....	.....	.....	.....
.....	.....	.....	.....	.....	.....	.....	.....
.....	.....	.....	.....	.....	.....	.....	.....
.....	.....	.....	.....	.....	.....	.....	.....
.....	.....	.....	.....	.....	.....	.....	.....
.....	.....	.....	.....	.....	.....	.....	.....
3,641	53	.....	.....	.....	.....	.....	.....
.....	.....	.....	.....	.....	.....	.....	.....
.....	.....	.....	.....	.....	142	.....	.....
.....	.....	.....	2	.....	.....	.....	.....
2	.....	1	.....	.....	.....	5	1
1,545	3,034	1,156	1,202	3,700	1,525	984	216
50,847	70,529	89,129	81,506	135,756	125,969	137,403	95,926

RELEVÉ donnant la quantité de chaque sorte de grain manutentionné par les élévateurs ligne de chemin de fer sur laquelle les élévateurs

Provinces et voies ferrées.	Blé.			Avoine.			
	En mains.	Rentrées.	Sorties.	En réserve.	En mains.	Rentrées.	Sorties.
	Boiss.	Boiss.	Boiss.	Boiss.	Boiss.	Boiss.	Boiss.
Manitoba—							
C.P.R.	91,765	13,243,453	13,183,256	22,784	190,198	6,761,236	6,784,914
C.N.R.	22,632	7,492,696	7,210,011	50,061	19,503	3,276,006	3,265,176
G.T.P.R.	1,771	571,748	573,596	858	59	44,822	43,537
G.N.R.	819	1,016,238	1,016,980	3,176	4,419	72,272	73,699
Totaux	116,987	22,324,135	21,983,843	76,879	214,179	10,154,336	10,167,326
Saskatchewan—							
C.P.R.	253,635	34,886,795	35,036,896	85,868	82,922	6,524,687	6,566,071
C.N.R.	94,856	15,810,106	15,853,168	71,467	22,876	4,587,523	4,576,880
G.T.P.R.	20,291	6,754,094	6,768,581	8,173	18,069	2,317,996	2,330,563
Totaux	368,782	57,450,995	57,658,645	165,508	123,867	13,430,206	13,473,514
Alberta—							
C.P.R.	326,914	8,614,878	8,676,027	181,969	476,389	7,249,369	7,902,074
C.N.R.	58,984	2,289,315	2,287,645	24,378	75,292	2,690,753	2,801,697
C.T.P.R.	7,169	671,774	675,677	3,786	10,005	923,508	918,588
Totaux	393,067	11,575,967	11,639,349	210,133	561,686	10,863,630	11,622,359
Totaux—							
Manitoba	116,987	22,324,135	21,983,843	76,879	214,179	10,154,336	10,167,326
Saskatchewan	368,782	57,450,995	57,658,645	165,508	123,867	13,430,206	13,473,514
Alberta	393,067	11,575,967	11,639,349	210,133	561,686	10,863,630	11,622,359
Grands totaux	878,836	91,351,097	91,281,837	452,520	899,732	34,448,172	35,263,199

intérieurs dans les provinces du Manitoba, de la Saskatchewan et de l'Alberta, et la sont situés, pour l'année de récolte 1914-15.

Orge.					Lin.			
En réserve.	En mains.	Rentrées.	Sorties.	En réserve.	En mains.	Rentrées.	Sorties.	En réserve.
Boiss.	Boiss.	Boiss.	Boiss.	Boiss.	Boiss.	Boiss.	Boiss.	Boiss.
199,950	163,762	1,341,244	1,683,344	9,265	83	72,292	71,951	22
24,652	9,017	871,244	869,434	9,344	3	42,027	38,699	1,681
1,739	.....	39,414	39,489	.....	595	2,397	2,977	85
3,600	758	90,959	91,779	245	158	14,941	14,630	242
229,941	173,537	2,342,861	2,684,046	18,854	839	131,657	128,257	2,030
38,925	4,166	390,275	391,981	3,799	17,622	1,937,016	1,920,450	11,843
52,177	8,408	275,967	280,804	694	8,882	1,042,134	1,036,641	6,209
5,960	255	102,283	102,683	1,982	780	330,695	320,172	1,866
97,062	12,829	768,525	775,468	6,475	27,284	3,309,845	3,277,263	19,918
116,554	195,476	1,072,342	1,247,322	26,400	22,927	105,306	108,112	13,760
37,634	5,658	332,170	326,936	5,954	5,366	51,378	52,265	4,136
17,778	1,545	96,930	97,313	568	1,351	23,639	23,686	1,280
171,966	202,679	1,501,442	1,671,571	32,922	29,644	180,323	184,063	19,176
229,941	173,537	2,542,861	2,684,046	18,854	839	131,657	128,257	2,030
97,062	12,829	768,525	775,468	6,475	27,284	3,309,845	3,277,263	19,918
171,966	202,679	1,501,442	1,671,571	32,922	29,644	180,323	184,063	19,176
498,969	389,045	4,812,828	5,131,085	58,251	57,767	3,621,825	3,589,583	41,124

TOUT GRAIN.

Provinces et voies ferrées.	En mains.	Arrivages.	Expéditions.	En entrepôt.
Manitoba—				
C.P.R.	445,808	21,418,225	21,723,465	232,021
C.N.R.	51,155	11,681,973	11,383,320	85,738
G.T.P.R.	2,425	658,381	659,599	2,682
G.N.R.	6,154	1,194,410	1,197,088	7,263
Total	505,542	34,952,989	34,963,472	327,704
Saskatchewan—				
C.P.R.	358,345	43,738,773	43,915,398	140,435
C.N.R.	135,022	21,715,730	21,747,493	130,547
G.T.P.R.	39,395	9,505,068	9,521,999	17,981
Total	532,762	74,959,571	75,184,890	288,963
Alberta—				
C.P.R.	1,021,706	17,041,895	17,933,535	338,683
C.N.R.	145,300	5,363,616	5,468,543	72,102
G.T.P.R.	20,070	1,715,851	1,715,264	23,412
Total	1,187,076	24,121,362	25,117,342	434,197
Totaux—				
Manitoba	505,542	34,952,989	34,963,472	327,704
Saskatchewan	532,762	74,959,571	75,184,890	288,963
Alberta	1,187,076	24,121,362	25,117,342	434,197
Grands totaux	2,225,380	134,033,922	135,265,704	1,050,864

DOC. PARLEMENTAIRE No 10d

RELEVÉ donnant l'évaluation de la récolte de blé, avoine, orge et lin, la quantité inspectée, l'évaluation du pourcentage de la récolte inspectée, la quantité livrée aux élévateurs de tête de ligne, l'évaluation du pourcentage de la récolte livrée aux élévateurs de tête de ligne et le pourcentage de la quantité inspectée aux élévateurs de tête de ligne, pour les années de récolte 1901-02 à 1914-15.

Années de récolte.	Evaluation de la récolte.	Inspectée.	Pourcentage de l'évaluation de la récolte inspectée.	Quantité livrée aux élévateurs tête de ligne.	Pourcen. de l'éval. de la récolte livrée aux élévat. tête de ligne.	Pourc. de la quant. insp. livrée aux élévateurs tête de ligne
Blé—	Boiss.	Boiss.		Boiss.		
1901–1902	62,820,282	45,651,800	73	30,141,536	48	66
1902–1903	67,034,127	51,833,000	77	41,302,474	62	80
1903–1904	56,145,497	40,396,650	72	32,080,627	57	80
1904–1905	56,037,995	39,786,000	71	31,508,617	56	79
1905–1906	84,175,226	64,619,100	77	56,056,560	67	87
1906–1907	102,256,531	73,140,920	72	60,553,693	59	83
1907–1908	71,574,402	53,389,350	75	40,689,868	57	76
1908–1909	107,002,093	74,055,450	69	58,088,727	57	78
1909–1910	144,239,707	94,922,385	66	72,285,601	50	76
1910–1911	120,487,310	87,618,950	73	70,131,871	58	80
1911–1912	193,998,374	145,937,700	75	108,192,739	56	73
1912–1913	183,322,000	141,715,125	77	107,494,757	59	76
1913–1914	209,262,000	158,013,450	76	133,444,093	64	84
1914–1915	140,958,000	107,916,750	76	75,715,606	54	70
Avoine—						
1901–1902	38,909,654	4,005,600	10	1,237,557	3	39
1902–1903	45,139,455	3,054,000	7	1,625,623	4	53
1903–1904	47,215,449	1,693,500	4	193,501	4	11
1904–1905	52,655,825	2,736,000	5	832,664	2	30
1905–1906	74,211,260	8,652,000	12	6,278,449	8	73
1906–1907	87,795,418	14,935,500	17	13,012·106	15	87
1907–1908	74,713,562	16,761,600	22	10,657,172	15	64
1908–1909	108,988,855	21,996,000	20	15,031,400	14	69
1909–1910	176,448,056	34,944,800	14	26,483,516	15	76
1910–1911	118,121,591	26,351,100	22	17,777,080	15	68
1911–1912	229,426,953	53,141,100	23	29,459,591	13	55
1912–1913	221,857,000	59,763,600	27	34,482,918	16	58
1913–1914	242,413,000	67,197,000	28	41,707,055	17	62
1914–1915	150,843,000	35,839,700	24	17,189,298	11	50
Orge—						
1901–1902	7,331,255	308,000	4	56,769	7·0	18
1902–1903	12,718,837	565,200	4	348,909	3	62
1903–1904	10,549,536	193,200	2	101,425	1	53
1904–1905	13,384,547	468,000	3	259,310	2	55
1905–1906	16,731,485	1,628,400	10	1,001,298	6	62
1906–1907	21,006,925	2,715,600	13	1,869,181	9	69
1907–1908	19,185,449	2,635,200	13	1,914,296	10	72
1908–1909	24,050,645	3,579,600	15	2,498,174	10	70
1909–1910	26,749,634	4,663,200	17	3,300,676	12	71
1910–1911	20,708,565	2,554,800	12	1,536,500	8	60
1911–1912	35,010,043	6,301,200	18	3,482,689	10	55
1912–1913	26,671,000	14,833,000	56	9,868,774	37	68
1913–1914	31,060,000	15,761,250	51	10,781,391	35	62
1914–1915	19,535,000	4,953,000	25	2,624,081	13	53
Lin—						
1901–1902	461,520	131,400	29	10,726	2	8
1902–1903	735,110	655,000	89	167,537	23	26
1903–1904	879,802	536,000	61	462,053	53	86
1904–1905	635,543	290,000	46	169,761	26	59
1905–1906	733,700	503,000	68	392,000	53	78
1906–1907	1,023,510	908,000	89	796,191	78	88
1907–1908	1,732,065	1,617,000	93	1,515,694	88	94
1908–1909	3,165,320	2,208,000	70	2,110,668	67	96
1909–1910	4,784,786	3,571,000	75	3,360,800	70	94
1910–1911	3,501,221	3,216,000	92	2,877,330	82	89
1911–1912	12,556,468	7,190,000	57	5,954,451	47	83
1912–1913	21,534,000	22,081,500	103	17,999,403	84	81
1913–1914	17,366,000	14,093,200	81	12,559,884	72	89
1914–1915	7,083,000	4,001,600	56	3,179,925	45	79

PRIX courant journalier pour achats au comptant, du blé n° 1 du nord en entrepôt à Fort-William, du 1er septembre 1914 au 31 août 1915.

Date.	Sept.	Oct.	Nov.	Déc.	Janv.	Fév.	Mars.	Avril.	Mai.	Juin.	Juillet.	Août.
	$ c.	$ c.	$ c.	$ c.	$ c.	$ c.	$ c.	$ c.	$ c.	$ c.	$ c.	$ c.
1	1 13·4	1 07·1	.....	1 17	.....	1 49·6	1 48·4	1 49·6	1 63	1 41	.....	.....
2	1 14·3	1 04·1	1 17·7	1 17·2	.....	1 53·6	1 42·6	.....	.....	1 37·4	1 32·6	1 28·4
3	1 18	1 06	1 18	1 16·5	.....	1 50·6	1 43·4	1 50·7	.....	.....	1 31·2	1 28·4
4	1 20·2	.....	1 19·2	1·16·6	1 26·6	1 53	1 40·1	.....	1 64	1 38·4	.....	1 31
5	1 17·2	1 07	1 18·5	1·17·2	1 29	1 55·4	1 36·2	1 52·2	1 64·4	1 35·6	1 28·4	1 32
6	.....	1 06·4	1 19·2	.....	1 27·4	1 55·7	1 40	1 52·1	1 63·2	.....	1 29	1 32
7	.....	1 06·6	1 20·6	1 17·2	1 29·2	.....	.....	1 50·4	1 62	1 28	1 30	1 32·4
8	1 14	1 08·2	.....	1 16·6	1 32·6	1 55	1 44·6	1 49·2	1 59	1 29·5	1 34	.....
9	1 16·4	1 07·5	1 21·1	1 16	1 32	1 55	1 50	1 51	.....	1 25	1 37·4	.....
10	1 15	1 09·2	1 20	1 15·5	.....	1 54·4	1 47·6	1 50·7	1 58·4	1 20·4	1 34·2	1 32·4
11	1 13	.....	1 19	1 16·3	1 29·2	1 53·2	1 48·6	.....	1 62·4	1 21·4	.....	1 32·6
12	1 11·4	.....	1 19·2	1 17·2	1 32·5	1 51·2	1 50·6	1 52	1 61	1 22	1 35·3	1 34
13	.....	1 10	1 18·2	.....	1 34·2	1·48·6	1 51	1 52·4	1 60·2	.....	1 36·6	.....
14	1 06	1 12	1 19	1 17	1 35·6	.....	.....	1 55·5	1 58·1	1 21	1 37·7	.....
15	1 07·4	1 12	.....	1 17·6	1 39	1 52·4	1 54	1 56·4	1 59·1	1 18·2	1 38·4	.....
16	1 10	1 13·2	1 18·6	1 17·6	1 38	1 56	1 53·2	1 57·7	.....	.....	1 38·4	.....
17	1 09·2	1 15·6	1 19·1	1 18·4	.....	1 55·2	1 51·2	1 58	1 60·4	.....	1 39·4	.....
18	1 11	.....	1 19·5	1 18·6	1 38·6	1 56	1 53	.....	1 58·4	.....	.....	1 08·2
19	1 12·2	1 17·6	1 20	1 20·6	1 36·6	1 56·6	1 52·2	1 60·5	1 58·6	1 20·6	1 40	1 06·4
20	.....	1 15·4	1 20	.....	1 37·6	1 56	1 52	1 57·7	1 58·7	.....	1 37	1 03
21	1 11·4	1 17·2	1 19·7	1 21·6	1 38	.....	.....	1 58·3	1 58·7	1 18·6	1 34·4	1 00·5
22	1·09·4	1 15·6	.....	1 22·4	1 38·2	1 53·	1 49	1 58·3	1 58	1 19·4	1 36·4	.....
23	1·10 4	1 17·3	1 20	1 21·4	1 38·6	1 52·2	1 51·4	1 61·2	.....	1 24	1 37	0 99·2
24	1 10·2	1 17·2	1 19·1	1 21·2	.....	1 53·2	1 51·2	1 63·7	.....	1 27·2	1 39·2	0 98
25	1 09·5	.....	1 18·5	.....	1 39·4	1 52·2	1 50	.....	1 58	1 29·4	.....	1 00
26	1 08·4	1 16	1 17·4	.....	1 40·3	1 48·6	1 46·6	1 63·5	1 55·3	1 30	1 37	0 99·3
27	.....	1 15·3	1 14·6	.....	1 42	1 52·4	1 45·7	1 61·2	1 53·5	.....	1 36·4	0 96·4
28	1 08·1	1 14·5	1 16·2	1 20·4	1 44	.....	.....	1 63·2	1 52·5	1 32·4	1 32·6	0 96·6
29	1 08·3	1 14·2	.....	1 22	1 42·4	.....	1 47·4	1 63	.....	1 29·6	1 27·4	.....
30	1 07·6	1 16·6	1 15·7	1 22	1 45·4	.....	1 50·2	1 62·1	.....	1 28·2	1 27·4	0 94·2
31	.....	1 16·6	.....	1 22·4	.....	.....	1 49·4	.....	1 44·2	.....	1 27	0 94·4

PRIX COMPARATIFS—BLÉ, ACHATS AU COMPTANT.

Mois.	N° 1 du nord.		N° 2 du nord.		N° 3 du nord.		N° 4.		N° 5.		N° 6.		Fourrager.	
Septembre.	1913	1914	1913	1914	1913	1914	1913	1914	1913	1914	1913	1914	1913	1914
	$ c.	$ c.	$ c.	$ c.	$ c.	$ c.	$ c.	$ c.	$ c.	$ c.	$ c.	$ c.	$ c.	$ c.
1		1 13·4		1 12·0		1 10·0		1 02·4		0 95·4				
2	0 88·0	1 14·3	0 85·4	1 12·5	0 83·0	1 10·1		1 04·1		0 96·1				
3	0 89·3	1 18·0	0 86·6	1 16·0	0 84·2	1 14·0		1 07·4		0 99·4				
4	0 89·6	1 20·2	0 87·2	1 18·2	0 85·2	1 15·6	0 80·0	1 09·6		1 02·6				
5	0 89·0	1 17·2	0 86·4	1 14·6	0 84·2	1 12·6		1 07·0		0 99·6		0 93·6		
6	0 88·6		0 86·2		0 84·2									
7														
8	0 88·4	0 1·14	0 86·4	1 11·2	0 83·6	1 09·2	1 03·4	0 96·2						
9	0 89·0	1 16·4	0 87·0	1 13·3	0 84·0	1 11·2		1 05·6		0 98·2				
10	0 89·0	1 15·0	0 87·0	1 12·0	0 84·0	1 10·0		1 04·2		0 96·6		0 91·6		
11	0 88·6	1 13·0	0 87·0	1 10·2	0 83·6	1 07·2		1 02·2		0 95·2				
12	0 88·4	1 11·4	0 87·0	1 07·6	0 84·0	1 04·6		1 00·6		0 93·6				
13	0 87·4		0 86·2		0 84·0									
14		1 06·0		1 02·4		0 97·4								
15	0 86·6	1 07·4	0 84·6	1 03·4	0 83·4	0 99·0		0 94·0		0 86·0				
16	0 86·3	1 10·0	0 84·3	1 06·0	0 82·5	1 01·4		0 95·4		0 88·4				
17	0 86·4	1 09·2	0 84·4	1 05·6	0 83·0	1 00·6	0 78·0	0 95·2		0 87·6				
18	0 86·2	1 11·0	0 84·6	1 07·2	0 83·0	1 02·4	0 78·0	0 96·4		0 89·2		0 83·2		
19	0 86·0	1 12·2	0 84·2	1 08·6	0 82·6	1 04·0	0 78·0	0 97·6		0 90·6		0 84·6		
20	0 85·0		0 84·0		0 82·0		0 77·0							
21		1 11·4		1 08·0		1 03·0		0 95·4		0 88·4		0 84·0		
22	0 83·6	1 09·4	0 82·6	1 06·0	0 81·0	1 01·0	0 76·0	0 92·6		0 87·0		0 81·4		
23	0 83·0	1 10·4	0 81·6	1 07·1	0 80·0	1 02·1	0 75·0	0 93·6		0 88·2		0 82·6		
24	0 82·6	1 10·2	0 81·4	1 06·6	0 79·4	1 02·2	0 74·4	0 94·0		0 88·0		0 83·0		
25	0 82·2	1 09·5	0 81·0	1 06·1	0 78·6	1 01·2	0 73·2	0 93·7		0 88·3		0 83·3		0 79·3
26	0 82·6	1 08·4	0 81·3	1 05·0	0 79·5	1 00·0	0 73·6	0 93·0		0 87·2		0 82·2		0 78·2
27	0 83·0		0 82·0		0 80·0		0 74·0							
28		1 08·1		1 04·7		0 99·7		0 93·0		0 87·0		0 82·0		0 78·0
29	0 83·1	1 08·3	0 82·0	1 05·1	0 80·1	1 00·1	0 74·2	0 93·4		0 87·6		0 82·6		0 79·2
30	0 82·4	1 07·6	0 81·2	1 04·4	0 79·4	0 99·4	0 73·0	0 93·1		0 87·1		0 82·1		0 78·5
Octobre.														
1	0 82·0	1 07·1	0 80·6	1 04·0	0 79·0	0 99·0	0 73·4	0 92·4		0 86·4		0 81·4		0 78·0
2	0 81·6	1 04·1	0 80·4	1 00·7	0 78·6	0 95·7	0 73·4	0 89·4		0 84·2		0 79·0		0 75·0
3	0 81·6	1 06·0	0 80·4	1 02·5	0 78·6	0 97·5	0 73·4	0 91·6		0 86·2		0 81·4		0 76·6
4	0 81·3		0 80·1		0 78·4		0 73·0							

PRIX COMPARATIFS—BLÉ, ACHATS AU COMPTANT—*Suite.*

Mois.	N° 1 du nord.		N° 2 du nord.		N° 3 du nord.		N° 4.		N° 5.		N° 6.		Fourrager.	
Octobre-*Fin.*	1913	1914	1913	1914	1913	1914	1913	1914	1913	1914	1913	1914	1913	1914
	$ c.	$ c.	$ c.	$ c.	$ c.	$ c.	$ c.	$ c.	$ c.	$ c.	$ c.	$ c.	$ c.	$ c.
5	.....	1 07·0	.....	1 03·5	.....	0 98·5	.....	0 93·0	.....	0 87·4	.....	0 82·4	.....	0 77·4
6	0 81·1	1 06·4	0 79·1	1 03·1	0 78·2	0 98·2	0 72·6	0 92·6	.....	0 87·4	.....	0 82·6	.....	0 79·2
7	0 81·3	1 06·6	0 80·1	1 03·2	0 78·4	0 98·2	0 73·0	0 92·6	.....	0 87·4	.....	0 82·6	.....	0 79·2
8	0 81·3	1 08·2	0 80·0	1 04·6	0 78·4	0 99·6	0 73·0	0 94·2	.....	0 89·6	.....	0 84·6	.....	0 80·6
9	0 81·1	1 07·5	0 79·4	1 03·7	0 78·0	0 98·7	0 72·4	0 93·0	.....	0 88·4	.....	0 84·0	.....	0 80·0
10	0 81·6	1 09·2	0 80·2	1 05·4	0 78·2	1 00·4	0 73·2	0 94·4	.....	0 90·0	.....	0 85·4	.....	0 81·4
11	0 81·4	.....	0 80·0	.....	0 78·0	.....	0 73·0	.....	.....	.....	.....	.....	.....	.....
12	.....	.....	.....	.....	.....	.....	.....	.....	.....	.....	.....	.....	.....	.....
13	0 81·0	1 10·0	0 79·2	1 06·2	0 77·6	1 01·2	0 72·4	0 95·2	.....	0 91·0	.....	0 86·2	.....	0 82·2
14	0 80·4	1 12·0	0 78·4	1 08·1	0 76·6	1 03·1	0 72·0	0 96·6	.....	0 93·0	.....	0 88·2	.....	0 84·2
15	0 79·4	1 12·0	0 77·4	1 08·0	0 75·4	1 03·0	0 71·0	0 96·6	.....	0 92·6	.....	0 88·0	.....	0 84·0
16	0 78·4	1 13·2	0 76·4	1 09·2	0 74·4	1 04·2	0 70·0	0 98·2	.....	0 94·2	.....	0 89·2	.....	0 85·2
17	0 78·3	1 15·6	0 76·3	1 11·4	0 74·2	1 06·4	0 70·0	1 00·4	.....	0 96·4	.....	0 91·4	.....	0 87·4
18	0 78·0	.....	0 76·0	.....	0 74·0	.....	0 69·4	.....	.....	.....	.....	.....	.....	.....
19	.....	1 17·6	.....	1 13·4	.....	1 08·4	.....	1 02·5	.....	0 98·4	.....	0 95·4	.....	0 89·4
20	.....	1 15·4	.....	1 11·2	.....	1 06·2	.....	1 00·2	.....	0 96·2	.....	0 91·2	.....	0 87·2
21	0 78·6	1 17·2	0 76·6	1 13·0	0 74·6	1 08·0	0 70·2	1 02·2	.....	0 98·2	.....	0 93·2	.....	0 89·2
22	0 79·0	1 15·6	0 77·0	1 12·0	0 75·0	1 07·0	0 70·4	1 04·0	.....	0 97·0	.....	0 92·0	.....	0 88·0
23	0 79·0	1 17·3	0 77·0	1 13·4	0 75·0	1 08·4	0 70·4	.....	.....	0 98·4	.....	0 93·4	.....	0 89·4
24	0 79·0	1 17·2	0 77·0	1 13·2	0 75·0	1 08·2	0 70·4	1 02·2	.....	0 98·2	.....	0 93·2	.....	0 89·2
25	0 79·2	.....	0 77·2	.....	0 75·2	.....	0 70·6	.....	.....	.....	.....	.....	.....	.....
26	.....	1 16·0	.....	1 12·4	.....	1 07·4	.....	1 01·3	.....	0 97·3	.....	0 92·3	.....	0 88·3
27	0 81·2	1 15·3	0 79·2	1 11·6	0 77·2	1 06·2	0 72·2	1 00·6	.....	0 96·6	.....	0 91·6	.....	0 88·2
28	0 89·7	1 14·5	0 78·7	1 11·2	0 76·7	1 06·2	0 72·2	1 00·2	.....	0 96·2	.....	0 91·4	.....	0 87·4
29	0 82·3	1 14·2	0 80·3	1 11·2	0 78·3	1 06·2	0 73·4	1 00·2	.....	0 96·2	.....	0 91·2	.....	0 87·2
30	0 82·0	1 16·6	0 80·0	1 13·3	0 78·0	1 08·3	0 73·4	1 02·4	.....	0 98·6	.....	0 93·6	.....	0 90·0
31	0 82·5	1 16·6	0 80·5	1 13·4	0 78·5	1 08·4	0 72·4	1 02·4	.....	0 98·6	.....	0 93·6	.....	0 90·0
Novembre.														
1	0 81·7	.....	0 79·7	.....	0 77·7	.....	0 73·4	.....	.....	.....	.....	.....	.....	.....
2	.....	1 17·7	.....	1 14·5	.....	1 09·3	.....	1 03·6	.....	0 99·6	.....	0 95·1	.....	0 91·1
3	0 81·6	1 18·0	0 80·6	1 14·6	0 77·6	1 09·6	0 73·6	1 04·6	.....	1 00·3	.....	0 95·1	.....	0 91·1
4	0 81·3	1 19·2	0 79·4	1 16·2	0 77·3	1 11·2	0 73·3	1 06·0	.....	1 01·4	.....	0 96·2	.....	0 92·2
5	0 80·5	1 18·5	0 78·7	1 15·5	0 76·6	1 10·5	0 72·6	1 05·5	.....	1 01·1	.....	0 96·1	.....	0 92·1
6	0 81·5	1 19·2	0 79·7	1 16·0	0 77·6	1 11·0	0 73·5	1 06·0	.....	1 02·0	.....	0 96·4	.....	0 92·4
7	0 82·0	1 20·6	0 80·3	1 17·5	0 78·3	1 12·5	0 74·1	1 07·4	.....	1 03·0	.....	0 98·0	.....	0 94·0

8	0 81·7		0 80·2		0 78·1		0 73·7									
9		1 21·1		1 17·6		1 13·0		1 07·6			1 02·6		0 98·2		0 94·2	
10	0 82·5	1 20·0	0 81·1	1 16·5	0 79·2	1 12·0	0 74·6	1 07·0			1 02·0		0 97·2		0 93·2	
11	0 82·6	1 19·0	0 81·1	1 15·6	0 79·2	1 11·2	0 74·6	1 06·0			1 01·4		0 96·4		0 92·4	
12	0 82·6	1 19·2	0 81·3	1 16·0	0 79·5	1 11·4	0 75·1	1 06·2			1 01·4		0 96·4		0 92·4	
13	0 83·4	1 18·2	0 81·7	1 15·0	0 80·4	1 10·5	0 75·6	1 05·3			1 00·3		0 95·1		0 91·1	
14	0 83·4	1 19·0	0 81·7	1 16·0	0 80·2	1 11·4	0 75·6	1 06·2			1 01·4		0 96·0		0 91·0	
15	0 84·4		0 81·7		0 81·2		0 74·6									
16		1 18·6		1 15·7		1 11·1		1 05·6			1 00·6		0 95·6		0 90·6	
17	0 85·0	1 19·1	0 83·3	1 16·0	0 81·6	1 11·6	0 77·2	1 06·2			1 01·6		0 96·6		0 92·6	
18	0 84·4	1 19·5	0 82·7	1 16·6	0 81·2	1 12·2	0 76·6	1 07·2			1 02·2		0 97·6		0 94·0	
19	0 85·2	1 20·0	0 83·4	1 17·2	0 82·0	1 12·0	0 77·4	1 07·0			1 02·0		0 97·4		0 94·0	
20	0 85·0	1 20·0	0 83·0	1 17·2	0 81·6	1 12·4	0 77·2	1 07·1			1 02·0		0 97·4		0 94·0	
21	0 84·7	1 19·7	0 83·1	1 17·2	0 81·7	1 12·2		1 07·4			1 02·1		0 97·6		0 94·0	
22	0 85·0		0 83·2		0 81·0		0 76·0									
23		1 20·0		1 17·2		1 12·2		1 08·2			1 03·0		0 98·2		0 94·0	
24	0 85·0	1 19·1	0 83·1	1 16·1	0 81·1	1 11·1	0 76·0	1 07·3			1 02·3		0 98·3		0 94·0	
25	0 85·4	1 18·5	0 83·5	1 15·7	0 81·6	1 11·0	0 74·4	1 06·6	0 66·4		1 02·0	0 62·4	0 97·0	0 57·4	0 94·0	
26	0 85·3	1 17·4	0 83·4	1 14·6	0 81·5	1 10·2		1 06·4	0 65·4		1 02·0	0 61·4	0 96·4	0 56·4	0 94·0	
27	0 84·2	1 14·6	0 82·2	1 12·0	0 79·4	1 08·0		1 04·0			0 99·4		0 94·0		0 90·0	
28	0 84·2	1 16·2	0 82·0	1 13·4	0 79·4	1 08·6	0 73·4	1 05·0			1 00·0		0 95·0		0 91·0	
29	0 82·7		0 81·0		0 78·4		0 73·2									
30		1 15·7		1 13·0		1 08·2		1 05·2								
Décembre—																
1	0 83·5	1 17·0	0 81·5	1 14·1	0 78·6	1 09·1	0 73·5	1 05·5			1 00·5		0 95·0		0 91·0	
2	0 83·0	1 17·2	0 81·3	1 14·3	0 78·4	1 09·4	0 73·3	1 05·0			1 00·4		0 95·4		0 91·4	
3	0 83·0	1 16·5	0 81·0	1 13·6	0 78·2	1 08·6	0 73·4	1 04·4			0 99·4		0 94·4		0 90·4	
4	0 84·0	1 16·6	0 81·7	1 14·0	0 79·0	1 09·0	0 74·4	1 05·6			1 00·2		0 95·2		0 91·2	
5	0 84·4	1 17·2	0 82·2	1 14·4	0 79·1	1 09·4	0 74·3	1 05·2			1 00·2		0 95·2		0 91·2	
6	0 84·4		0 82·2		0 79·2		0 74·3									
7		1 17·2		1 14·6		1 99·4		1 05·6			1 00·4		0 95·4		0 90·4	
8	0 84·2	1 16·6	0 82·4	1 13·6	0 79·0	1 08·6	0 74·0	1 04·6			0 99·6		0 94·6		0 90·6	
9	0 84·3	1 16·0	0 82·0	1 13·0	0 79·2	1 08·0		1 04·0			0 99·0		0 94·0		0 90·0	
10	0 84·1	1 15·5	0 81·5	1 12·5	0 79·1	1 07·5		1 03·5			0 98·5		0 93·5		0 89·5	
11	0 83·4	1 16·3	0 80·4	1 13·3		1 08·3		1 04·7			0 99·7		0 94·7		0 89·7	
12	0 83·4	1 17·2	0 80·6	1 14·2	0 78·0	1 09·2	0 73·0	1 05·6	0 68·0		1 00·6	0 62·0	0 95·6	0 57·0	0 92·2	
13	0 83·2		0 80·5		0 77·7		0 72·7		0 66·0			0 62·0		0 57·0		
14		1 17·0		1 14·0		1 09·0		1 05·4			1 00·4		0 95·4		0 91·0	
15	0 83·0	1 17·6	0 80·4	1 14·6	0 77·6	1 10·2	0 72·4	1 06·2	0 67·0		1 01·2	0 63·0	0 95·2	0 57·0	0 92·0	
16	0 82·5	1 17·6	0 80·0	1 14·6	0 77·2	1 10·2	0 74·0	1 06·4	0 67·0		1 01·6	0 63·0	0 96·6	0 58·0	0 92·4	
17	0 83·3	1 18·4	0 79·6	1 15·4	0 77·0	1 11·0	0 74·0	1 07·0	0 67·0		1 02·4	0 63·0	0 97·4	0 58·0	0 93·4	
18	0 81·5	1 18·6	0 78·6	1 15·6	0 76·1	1 11·2	0 73·0	1 07·4	0 66·0		1 02·6	0 62·0	0 97·6	0 56·0	0 93·6	
19	0 82·3	1 20·6	0 79·5	1 17·6	0 76·0	1 13·3	0 73·0	1 09·4	0 66·4		1 04·6	0 62·4	0 99·6	0 56·4	0 95·6	
20	0 82·4		0 79·6		0 77·0		0 73·0		0 66·4			0 62·4		0 56·4		
21		1 21·6		1 18·6		1 14·2		1 10·4			1 05·6		1 00·6		0 96·6	
22	0 82·6	1 22·4	0 80·0	1 19·4	0 76·7	1 15·0	0 73·2	1 11·0	0 66·4		1 06·0	0 62·4	1 01·4	0 56·4	0 97·4	
23	0 82·4	1 21·4	0 79·6	1 18·4	0 77·0	1 14·0	0 73·2		0 66·4			0 62·4		0 57·0		
24	0 82·6	1 21·2	0 80·0	1 18·2	0 77·0	1 13·6	0 73·2	1 09·2	0 67·0		1 04·6	0 63·0		0 57·0		
25																

PRIX COMPARATIFS—BLÉ, ACHATS AU COMPTANT—*Suite.*

Mois.	N° 1 du nord.		N° 2 du nord.		N° 3 du nord.		N° 4.		N° 5.		N° 6.		Fourrager.	
Décembre—*Fin.*	1913	1914	1913	1914	1913	1914	1913	1914	1913	1914	1913	1914	1913	1914
	$ c.	$ c.	$ c.	$ c.	$ c.	$ c.	$ c.	$ c.	$ c.	$ c.	$ c.	$ c.	$ c.	$ c.
26	.....	.....	.....	.....	.....	.....	.....	.....	.....	.....	.....	.....	.....	.....
27	.....	.....	.....	.....	.....	.....	.....	.....	.....	.....	.....	.....	.....	.....
28	.....	1 20·4	.....	1 17·4	.....	1 13·0	.....	1 08·6	.....	1 04·2	.....	0 99·4	.....	0 95·4
29	0 83·3	1 22·0	0 80·5	1 19·0	0 77·5	1 14·4	0 73·4	1 10·2	.....	1 06·0	.....	1 01·0	.....	0 97·0
30	0 83·0	1 22·0	0 80·2	1 19·0	0 77·2	1 14·4	0 73·2	1 10·4	0 67·0	1 06·0	0 63·0	1 10·0	0 57·0	0 97·0
31	0 83·3	1 22·4	0 80·5	1 19·4	0 77·5	1 15·0	0 73·4	1 11·0	0 67·0	1 06·4	0 63·0	1 01·4	0 57·0	0 97·4
Janvier.														
1	.....	.....	.....	.....	.....	.....	.....	.....	.....	.....	.....	.....	.....	.....
2	0 83·4	.....	0 80·6	.....	0 77·6	.....	0 73·4	.....	0 67·4	.....	0 63·4	.....	0 57·0	.....
3	0 84·1	.....	0 81·3	.....	0 78·3	.....	0 73·4	.....	0 67·4	.....	0 63·4	.....	0 57·0	.....
4	.....	1 26·6	.....	1 23·6	.....	1 19·2	.....	1 15·2	.....	1 11·0	.....	1 06·0	.....	1 02·0
5	0 84·4	1 29·0	0 81·7	1 26·0	0 78·7	1 22·0	0 74·0	1 18·0	0 67·4	1 13·4	0 63·4	1 09·0	0 57·0	1 04·0
6	0 84·5	1 27·4	0 81·5	1 24·6	0 78·5	1 20·6	0 73·6	1 16·6	0 68·0	1 12·2	0 64·0	1 08·0	0 58·0	1 04·0
7	0 84·5	1 29·2	0 82·2	1 26·4	0 79·2	1 22·6	0 74·0	1 18·4	0 68·0	1 14·2	0 64·0	1 09·6	0 58·0	1 05·6
8	0 84·5	1 32·6	0 82·1	1 29·6	0 79·1	1 25·6	0 74·0	1 22·0	0 68·0	1 17·6	0 64·0	1 12·6	0 58·0	1 08·6
9	0 84·5	1 32·0	0 82·2	1 29·0	0 79·4	1 25·2	0 74·4	1 21·2	0 68·0	1 17·0	0 64·0	1 12·0	0 58·0	1 08·0
10	0 84·6	.....	0 82·5	.....	0 79·6	.....	0 74·4	.....	0 68·0	.....	0 64·0	.....	0 58·0	.....
11	.....	1 29·2	.....	1 26·2	.....	1 22·4	.....	1 19·0	.....	1 15·0	.....	1 10·0	.....	1 05·4
12	0 85·2	1 32·5	0 83·4	1 29·5	0 80·4	1 26·3	0 75·0	1 22·3	0 68·4	1 18·3	0 64·4	1 13·5	0 59·0	1 09·0
13	0 85·4	1 34·2	0 83·6	1 31·2	0 80·6	1 28·0	0 75·0	1 24·0	0 68·4	1 20·0	0 64·4	1 15·0	0 59·0	1 11·0
14	0 86·2	1 35·6	0 84·5	1 32·6	0 81·6	1 29·6	0 75·0	1 25·4	0 69·0	1 21·4	0 64·4	1 16·4	0 59·0	1 12·0
15	0 86·3	1 39·0	0 84·6	1 36·0	0 82·0	1 33·0	0 75·4	1 29·0	0 69·0	1 25·0	0 64·4	1 20·4	0 59·0	1 15·4
16	0 85·7	1 38·0	0 84·1	1 35·0	0 81·5	1 32·2	0 75·6	1 28·0	0 69·0	1 23·6	0 64·4	1 19·6	0 59·0	1 15·6
17	0 85·1	.....	0 83·3	.....	0 80·7	.....	0 75·4	.....	0 69·0	.....	0 64·4	.....	0 60·0	.....
18	.....	1 38·6	.....	1 36·2	.....	1 33·6	.....	1 30·0	.....	1 26·0	.....	1 22·0	.....	1 18·0
19	0 85·0	1 36·6	0 83·1	1 34·0	0 80·6	1 31·4	0 75·4	1 27·6	0 70·0	1 23·6	0 65·0	1 19·2	0 60·0	1 15·2
20	0 85·2	1 37·6	0 83·3	1 35·0	0 81·0	1 32·6	0 75·6	1 29·0	0 70·0	1 25·0	0 65·0	1 21·0	0 60·0	1 17·0
21	0 85·2	1 38·0	0 83·4	1 35·4	0 81·2	1 33·2	0 76·0	1 29·2	0 70·0	1 25·6	0 65·0	1 21·2	0 60·0	1 17·2
22	0 85·6	1 38·2	0 84·0	1 35·4	0 81·4	1 33·4	0 76·2	1 29·4	0 70·0	1 25·6	0 65·0	1 21·6	0 60·0	1 17·6
23	0 86·3	1 38·6	0 84·4	1 36·0	0 82·2	1 34·0	0 76·4	1 30·0	0 70·4	1 26·4	0 65·4	1 22·4	0 60·4	1 18·4
24	0 86·5	.....	0 84·7	.....	0 82·4	.....	0 76·4	.....	0 70·4	.....	0 65·4	.....	0 60·4	.....
25	.....	1 39·4	.....	1 37·0	.....	1 35·2	.....	1 30·4	.....	1 26·4	.....	1 23·0	.....	1 19·0
26	0 96·2	1 40·3	0 84·3	1 38·4	0 82·2	1 36·0	0 76·4	1 31·4	0 70·4	1 28·0	0 65·4	1 24·0	0 60·4	1 20·0
27	0 86·3	1 42·0	0 84·5	1 40·6	0 82·5	1 38·0	0 77·0	1 33·0	0 70·4	1 28·2	0 65·4	1 24·2	0 60·4	1 20·2
28	0 86·5	1 44·0	0 84·7	1 42·6	0 82·7	1 40·4	0 77·2	1 35·4	0 70·4	1 31·4	0 65·4	1 28·0	0 60·4	1 23·4

29	0 86·2	1 42·4	0 84·7	1 41·0	0 82·4	1 38·4	0 77·2	1 34·4	0 70·4	1 30·2	0 65·4	1 26·2	0 60·4	1 22·2
30	0 85·7	1 45·4	0 84·1	1 44·2	0 82·1	1 41·4	0 77·0	1 37·0	0 70·4	1 33·0	0 65·4	1 29·0	0 60·4	.....
31	0 85·7	.....	0 84·1	.....	0 82·1	.....	0 77·0	.....	0 70·4	.....	0 65·4	.....	0 60·4	.....
Février.														
1	.....	1 49·6	.....	1 48·4	.....	1 46·0	.....	1 41·4	.....	1 37·2	.....	1 32·6	.....	.....
2	0 86·4	1 53·6	0 84·5	1 52·6	0 82·5	1 49·6	0 77·4	1 45·4	0 71·0	1 41·4	0 66·0	1 37·0	0 61·0	.....
3	0 86·1	1 50·6	0 84·2	1 49·6	0 82·2	1 46·6	0 77·4	.....	0 71·0	.....	0 66·0	.....	0 61·0	.....
4	0 86·2	1 53·0	0 84·2	1 52·0	0 82·2	1 48·6	0 77·4	1 44·4	0 71·0	1 40·2	0 66·0	1 36·2	0 61·0	.....
5	0 86·4	1 55·4	0 84·4	1 54·4	0 82·4	1 51·2	0 77·6	1 46·6	0 71·0	1 41·6	0 66·0	1 37·6	0 61·0	.....
6	0 87·2	1 55·7	0 85·2	1 54·3	0 83·2	1 51·1	0 78·4	1 46·3	0 71·4	1 41·7	0 66·4	1 37·7	0 61·4	.....
7	0 89·3	.....	0 85·3	.....	0 83·4	.....	0 79·0	.....	0 72·0	.....	0 67·0	.....	0 62·0	.....
8	.....	1 55·0	.....	1 53·0	.....	1 49·6	.....	1 45·2	.....	1 40·6	.....	1 36·6	.....	1 33·0
9	0 87·4	1 55·0	0 85·4	1 53·0	0 83·5	1 50·0	0 79·4	1 46·0	0 72·0	1 42·0	0 67·0	1 37·6	0 62·0	1 33·6
10	0 88·0	1 54·4	0 86·0	1 52·4	0 84·1	1 49·6	0 79·6	1 45·4	0 72·0	1 41·4	0 67·0	1 37·4	0 62·0	1 33·2
11	0 88·2	1 53·2	0 86·2	1 51·2	0 84·2	1 48·2	0 80·0	1 44·0	0 73·0	1 40·0	0 67·4	1 35·6	0 62·4	1 31·4
12	0 88·2	1 51·2	0 86·2	1 49·0	0 84·3	1 46·0	0 80·0	1 42·2	0 73·0	1 38·4	0 67·4	1 34·4	0 62·4	.....
13	0 88·5	1 48·6	0 86·5	1 46·2	0 84·7	1 43·4	0 80·4	1 40·0	0 73·4	1 36·0	0 67·4	1 32·0	0 62·4	.....
14	0 88·5	.....	0 86·5	.....	0 84·7	.....	0 80·4	.....	0 73·4	.....	0 67·4	.....	0 62·4	.....
15	.....	1 52·4	.....	1 50·2	.....	1 47·2	.....	1 43·6	.....	1 39·6	.....	1 35·6	.....	.....
16	0 88·2	1 56·0	0 87·2	1 54·2	0 85·4	1 51·0	0 81·4	1 46·6	0 74·0	1 42·4	0 68·0	1 38·0	0 63·0	.....
17	0 90·2	1 55·2	0 88·2	1 53·2	0 86·4	1 50·0	0 82·2	1 45·6	0 74·4	1 41·2	0 68·4	1 37·2	0 63·4	.....
18	0 90·1	1 56·0	0 88·2	1 54·1	0 86·2	1 50·4	0 82·4	1 46·2	0 74·4	1 42·2	0 68·4	1 38·2	0 63·4	.....
19	0 90·4	1 56·6	0 88·5	1 55·0	0 87·1	1 51·2	0 83·0	1 47·0	0 75·0	1 42·6	0 71·0	1 38·6	0 64·4	1 33·6
20	0 90·3	1 56·0	0 88·4	1 54·3	0 87·0	1 50·6	0 83·0	1 46·2	0 75·0	1 42·0	0 71·0	1 38·0	0 64·4	1 33·0
21	0 90·6	.....	0 89·0	.....	0 87·3	.....	0 83·6	.....	0 75·0	.....	0 71·0	.....	0 64'4	.....
22	.....	1 53·0	.....	1 51·0	.....	1 47·2	.....	1 43·0	.....	1 39·0	.....	1 35·0	.....	.....
23	0 90·7	1 52·2	0 89·1	1 50·4	0 87·4	1 46·6	0 83·6	1 42·4	0 75·0	1 38·0	0 71·0	1 34·0	0 64·4	1 29·0
24	0 90·6	1 53·2	0 89·0	1 51·4	0 87·6	1 47·6	0 83·6	1 43·6	0 75·4	1 39·2	0 71·4	1 35·2	0 65·0	1 31·0
25	0 91·0	1 52·2	0 89·3	1 50·2	0 87·5	1 46·6	0 84·0	1 42·4	0 75·4	1 37·6	0 71·4	1 34·6	0 65·0	.....
26	0 91·4	1 48·6	0 89·7	1 46·4	0 88·2	1 43·4	0 84·4	1 39·0	0 77·0	1 34·4	0 72·4	1 30·4	0 66·0	.....
27	0 91·2	1 52·4	0 89·5	1 50·6	0 88·0	1 47·2	0 84·2	1 43·0	0 77·0	1 38·6	0 72·4	1 34·6	0 66·0	1 29·6
28	0 91·1	.....	0 89·5	.....	0 87·7	.....	0 84·2	.....	0 77·0	.....	0 72·2	.....	0 66·0	.....
Mars.														
1	.....	1 48·4	.....	1 46·4	.....	1 43·0	.....	1 38·6	.....	1 34·0	.....	1 30·0	.....	1 25·0
2	0 91·1	1 42·6	0 89·4	1 40·6	0 87·6	1 37·4	0 84·0	1 33·2	0 77·0	1 29·0	0 72·4	1 25·0	0 66·0	1 20·0
3	0 90·4	1 43·4	0 88·7	1 41·4	0 87·2	1 38·4	0 83·4	1 34·0	0 77·0	1 28·6	0 72·4	1 25·6	0 66·0	1 20·6
4	0 90·4	1 40·1	0 88·7	1 38·1	0 87·2	1 35·1	0 83·2	1 31·0	0 77·0	1 26·4	0 72·4	1 22·4	0 66·0	1 17·4
5	0 89·7	1 36·2	0 88·2	1 34·2	0 88·6	1 31·6	0 82·5	1 27·2	0 77·0	1 22·6	0 72·4	1 18·6	0 66·0	1 13·6
6	0 90·2	1 40·0	0 88·5	1 38·0	0 87·0	1 35·2	0 82·7	1 30·6	0 77·0	1 26·2	0 72·4	1 22·2	0 66·0	1 17·2
7	0 89·6	1 44·6	0 88·3	.....	0 86·5	.....	0 82·4	.....	0 80·0	.....	0 75·0	.....	0 70·0	.....
8	.....	.....	.....	1 43·0	.....	1 40·2	.....	1 35·4	.....	1 31·0	.....	1 27·0	.....	1 22·0
9	0 89·6	1 50·0	0 88·3	1 48·4	0 86·5	1 45·6	0 82·6	1 40·6	0 80·0	1 36·0	0 75·0	1 32·0	0 70·0	1 27·0
10	0 90·1	1 47·6	0 88·6	1 46·4	0 87·0	1 43·6	0 83·2	1 38·2	0 80·0	1 33·6	0 75·0	1 29·6	0 70·0	1 24·6
11	0 90·1	1 48·6	0 88·7	1 47·4	0 87·1	1 44·6	0 83·2	1 39·4	0 80·0	1 35·6	0 75·0	1 31·6	0 70·0	1 26·6
12	0 89·6	1 50·6	0 88·3	1 49·6	0 86·5	1 46·6	0 82·6	1·41·4	0 80·0	1 37·4	0 75·0	1·33·4	0 70·0	1 29·0
13	0 89·7	1 51·0	0 88·4	1 50·0	0 86·7	1 47·2	0 82·7	1 41·6	0 80·0	1 38·0	0 75·0	1 34·0	0 70·0	1 29·0
14	0 89·7	.....	0 88·4	.....	0 86·7	.....	0 82·7	.....	0 80·0	.....	0 75·0	.....	0 70·0	.....
15	.....	1 54·0	.....	1 53·0	.....	1 50·0	.....	1 44·6	.....	1 41·0	.....	1 37·0	.....	.....

PRIX COMPARATIFS—BLÉ, ACHATS AU COMPTANT—*Suite.*

Mois.	N° 1 du nord.		N° 2 du nord.		N° 3 du nord.		N° 4.		N° 5.		N° 6.		Fourrager.	
Mars—*Fin.*	1913	1914	1913	1914	1913	1914	1913	1914	1913	1914	1913	1914	1913	1914
	$ c.	$ c.	$ c.	$ c.	$ c.	$ c.	$ c.	$ c.	$ c.	$ c.	$ c.	$ c.	$ c.	$ c.
16	0 90·2	1 53·2	0 88·6	1 52·2	0 87·0	1 49·6	0 83·0	1 44·0	0 80·0	1 40·	0 75·0	1 36·0	0 70·0	1 31·6
17	0 90·1	1 51·2	0 88·5	1 50·2	0 87·0	1 47·4	0 82·7	1 42·0	0 80·0	1 37·6	0 75·0	1 33·6	0 70·0	1 29·0
18	0 90·4	1 53·0	0 89·0	1 52·2	0 87·4	1 49·0	0 83·2	1 43·4	0 80·0	1 39·2	0 75·0	1 35·2	0 70·0	.....
19	0 90·7	1 52·2	0 89·3	1 51·6	0 87·6	1 48·4	0 83·4	1 42·6	0 80·4	1 38·4	0 75·4	1 34·4	0 70·4	.....
20	0 90·5	1 52·0	0 89·1	1 51·4	0 87·4	1 48·4	0 83·2	1 42·4	0 80·4	1 38·6	0 75·4	1 34·6	0 70·4	.....
21	0 90·6	.....	0 89·1	.....	0 87·4	.....	0 83·6	.....	0 80·4	.....	0 75·4	.....	0 70·4	.....
22	.....	.....	.....	1 48·2	.....	1 45·2	.....	1 39·2	.....	1 34·6	.....	1 30·6	.....	.....
23	0 91·0	1 51·4	0 89·4	1 50·2	0 88·0	1 47·2	0 84·0	1 42·2	0 81·0	1 37·2	0 76·0	1 33·2	0 71·0	.....
24	0 90·5	1 51·2	0 88·7	1 50·0	0 87·2	1 47·0	0 83·4	1 42·0	0 81·0	1 37·0	0 76·0	1 33·0	0 71·0	.....
25	0 90·5	1 50·0	0 88·7	1 49·0	0 87·2	1 46·2	0 83·4	1 41·2	0 81·0	1 36·2	0 76·0	1 32·2	0 71·0	.....
26	0 90·6	1 46·6	0 88·7	1 45·6	0 87·4	1 43·0	0 83·4	1 38·0	0 81·0	1 33·0	0 76·0	1 29·0	0 71·0	.....
27	0 90·5	1 45·7	0 88·7	1 45·0	0 87·3	1 42·1	0 83·7	1 37·1	0 81·0	1 32·1	0 76·0	1 28·1	0 71·0	.....
28	0 90·4	.....	0 88·6	.....	0 87·2	.....	0 83·6	.....	0 81·0	.....	0 76·0	.....	0 71·0	.....
29	.....	1 47·4	.....	1 46·6	.....	1 44·0	.....	1 38·6	.....	1 34·6	.....	1 29·6	.....	1 25·6
30	0 89·6	1 50·2	0 87·7	1 49·4	0 86·1	1 46·6	0 82·7	1 41·6	0 81·0	1 38·0	0 76·0	1 33·4	0 71·0	1 28·4
31	0 88·5	1 49·4	0 86·6	1 48·6	0 85·0	1 46·0	0 81·6	1 41·0	0 80·0	1 37·2	0 75·0	1 32·6	0 70·0	1 27·6
Avril.														
1	0 89·3	1 49·6	0 87·4	1 49·0	0 85·6	1 46·2	0 82·3	1 41·2	0 80·0	1 37·4	0 75·0	1 33·0	0 70·0	1 28·0
2	0 90·0	.....	0 88·1	.....	0 86·3	.....	0 82·7	.....	0 80·0	.....	0 75·0	.....	0 70·0	.....
3	0 90·0	1 50·7	0 88·2	1 50·1	0 86·3	1 47·4	0 82·7	1 42·4	0 80·0	1 38·4	0 75·0	1 34·4	0 70·0	1 29·0
4	0 89·6	.....	0 88·0	.....	0 86·1	.....	0 83·1	.....	0 80·0	.....	0 75·0	.....	0 70·0	.....
5	.....	1 52·2	.....	1 51·5	.....	1 48·6	.....	1 43·6	.....	1 38·6	.....	1 35·6	.....	.....
6	0 89·2	1 52·1	0 87·3	1 51·5	0 85·4	1 48·4	0 82·4	1 44·0	0 80·0	1 40·0	0 75·0	1 36·0	0 70·0	.....
7	0 88·6	1 50·4	0 87·0	1 50·0	0 85·1	1 46·7	0 82·0	1 41·7	0 79·0	1 38·3	0 74·0	1 34·3	0 69·0	1 28·5
8	0 89·3	1 49·2	0 87·4	1 48·4	0 85·5	1 45·3	0 82·4	1 40·5	0 79·0	1 37·3	0 74·0	1 33·3	0 69·0	.....
9	0 89·2	1 51·0	0 87·3	1 50·1	0 85·4	1 47·2	0 82·3	1 42·2	0 78·0	1 39·0	0 73·0	1 35·0	0 68·0	.....
10	.....	1 50·7	.....	1 50·0	.....	1 47·1	.....	1 42·1	.....	1 38·7	.....	1 34·7	.....	.....
11	0 89·5	.....	0 87·6	.....	0 85·7	.....	0 82·5	.....	0 78·0	.....	0 73·0	.....	0 68·0	.....
12	.....	1 52·0	.....	1 51·1	.....	1 48·2	.....	1 43·2	.....	1 40·0	.....	1 36·0	.....	.....
13	0 89·2	1 52·4	0 87·2	1 51·4	0 85·4	1 48·4	0 82·1	1 43·4	0 78·0	1 40·2	0 73·0	1 36·2	0 68·0	.....
14	0 89·5	1 55·5	0 87·5	1 54·5	0 85·7	1 51·7	0 82·6	1 46·5	0 78·0	1 43·7	0 73·0	1 39·7	0 68·0	.....
15	0 90·0	1 56·4	0 88·0	1 55·4	0 86·2	1 52·6	0 83·2	1 47·6	0 78·0	1 44·6	0 73·0	1 40·6	0 68·0	.....
16	0 89·2	1 57·7	0 87·2	1 56·7	0 85·4	1 54·1	0 82·4	1 49·1	0 78·0	1 46·1	0 73·0	1 42·1	0 68·0	.....
17	0 89·4	1 58·0	0 87·4	1 57·2	0 85·7	1 54·6	0 82·7	1 49·6	078·0	1 46·4	0 73·0	1 42·4	0 68·0	.....
18	0 89·4	.....	0 87·4	.....	0 85·6	.....	0 82·5	.....	0 78·0	.....	0 73·0	.....	0 68·0	.....

19		1 60·5		1 59·4		1 57·2		1 51·6		1 49·0		1 45·0		
20	0 89·4	1 57·7	0 87·5		0 85·7		0 82·7		0 78·0		0 73·0		0 68·0	
21	0 90·1	1 58·3	0 88·0	1 57·0	0 86·3	1 54·6	0 83·1	1 50·0	0 78·0	1 46·4	0 73·0	1 42·4	0 68·0	
22	0 91·3	1 58·3	0 89·3	1 57·0	0 87·6	1 54·4	0 84·4	1 50·0	0 78·4	1 46·4	0 73·4	1 42·4	0 68·4	
23	0 91·1	1 61·2	0 89·1	1 59·5	0 87·4	1 57·3	0 84·2	1 52·5	0 78·4	1 48·5	0 73·4	1 44·5	0 68·4	
24	0 91·1	1 63·7	0 89·2	1 62·2	0 87·5	1 60·0	0 84·2	1 55·2	0 78·4		0 73·4		0 68·4	
25	0 91·7		0 90·0		0 88·3		0 84·7		0 78·4		0 73·4		0 68·4	
26		1 63·5		1 61·6		1 59·4								
27	0 91·7	1 61·2	0 89·7	1 59·1	0 88·2	1 56·4	0 84·6		0 78·4		0 73·4		0 68·4	
28	0 91·2	1 63·2	0 89·2	1 61·2	0 87·6	1 58·6	0 84·2		0 78·0		0 73·0		0 68·0	
29	0 90·6	1 63·0	0 88·7	1 60·7	0 87·0	1 58·5	0 83·6		0 78·0		0 73·0		0 68·0	
30	0 90·5	1 62·1	0 88·6	1 60·0	0 86·7	1 57·6	0 83·4	1 52·2	0 78·0	1 47·2	0 73·0	1 43·2	0 68·0	
Mai.														
1	0 90·3	1 63·0	0 88·5	1 60·6	0 86·6	1 58·4	0 83·4	1 53·2	0 78·0	1 48·0	0 73·0	1 43·4	0 68·0	
2	0 91·1		0 89·3		0 87·4		0 83·6		0 78·0		0 73·0		0 68·0	
3														
4		1 64·0		1 61·6		1 59·2				1 49·0		1 44·6		
5	0 91·7	1 64·4	0 90·1	1 62·0	0 88·3		0 84·4		0 78·6		0 73·3		0 68·6	
6	0 92·1	1 63·2	0 90·3	1 60·3	0 88·5	1 57·2	0 85·0	1 50·4	0 79·0		0 74·0		0 69·0	
7	0 92·4	1 62·0	0 90·6	1 59·0	0 89·0	1 56·0	0 85·5	1 49·0	0 79·0		0 74·0		0 69·0	
8	0 92·6	1 59·0	0 90·7	1 56·0	0 89·2	1 53·0	0 85·6	1 46·6	0 79·0	1 40·6	0 74·0	1 35·6	0 69·0	1 30·6
9	0 93·1		0 91·2		0 89·4		0 86·1		0 79·2		0 74·0		0 69·0	
10		1 58·4		1 55·4		1 52·0		1 45·4		1 40·0		1 35·0		
11	0 94·0	1 62·4	0 92·2	1 59·4	0 90·4	1 56·0	0 87·1	1 51·2	0 79·4	1 45·2	0 74·4	1 40·2	0 69·4	
12	0 93·3	1 61·0	0 91·5	1 58·0	0 90·0	1 54·4	0 86·4	1 50·0	0 79·4	1 45·0	0 74·4	1 40·0	0 69·4	
13	0 94·0	1 60·2	0 92·2	1 57·2	0 90·5	1 54·0	0 87·0	1 50·2	0 79·4	1 44·2	0 74·4	1 39·2	0 69·4	
14	0 94·3	1 58·1	0 92·5	1 55·1	0 91·0	1 52·1	0 87·3	1 48·1	0 80·0	1 42·5	0 75·0	1 37·5	0 70·0	
15	0 94·2	1 59·1	0 92·4	1 56·1	0 91·1	1 53·1	0 87·2	1 49·1	0 80·0	1 43·4	0 75·0	1 38·4		
16	0 95·0		0 93·1		0 91·7		0 88·0		0 80·0		0 75·0		0 70·0	
17		1 60·4		1 57·4		1 55·0		1 50·4		1 45·0		1 40·0		
18	0 94·7	1 58·4	0 92·7	1 55·4	0 91·5	1 52·4	0 87·7	1 48·4	0 80·0	1 43·6	0 75·0	1 39·6	0 70·0	
19	0 97·6	1 58·6	0 93·6	1 55·6	0 92·5	1 52·6	0 88·6	1 48·6	0 80·4	1 43·6	0 75·4	1 39·6	0 70·4	
20	0 96·5	1 58·7	0 94·5	1 55·7	0 93·5	1 53·3	0 89·5	1 49·3	0 80·4	1 43·7	0 75·4	1 39·7	0 70·4	
21	0 95·4	1 58·7	0 93·6	1 55·7	0 92·4	1 53·1	0 88·4	1 49·1	0 80·4	1 43·7	0 75·4	1 39·7	0 70·4	1 23·7
22	0 94·5	1 58·0	0 92·7	1 55·0	0 91·4	1 52·4	0 87·5	1 08·4	0 80·4	1 48·0	0 75·4	1 39·0	0 70·4	1 33·0
23	0 95·2		0 93·4		0 92·2		0 88·2		0 80·4		0 75·4		0 70·4	
24														
25		1 58·0		1 55·0		1 52·4		1 48·4		1 43·0		1 39·0		1 33·0
26	0 94·6	1 55·3	0 93·0	1 52·3	0 91·6	1 49·5	0 87·6	1 45·7	0 80·4	1 39·7	0 75·4	1 34·7	0 70·4	
27	0 95·0	1 53·5	0 93·3	1 50·5	0 92·0	1 47·5	0 88·0		0 80·4	1 37·5	0 75·4	1 33·5	0 70·4	
28	0 95·6	1 52·5	0 93·7	1 49·5	0 92·2	1 45·3	0 88·4	1 41·3	0 80·4	1 34·3	0 75·4	1 29·3	0 70·4	
29	0 94·6		0 93·1	1 46·2	0 91·7	1 42·6	0 88·0	1 38·6	0 80·4	1 31·6	0 75·4	1 26·0	0 70·4	
30	0 94·5		0 93·2		0 91·6		0 88·0		0 80·4		0 75·4		0 70·4	
31		1 44·2		1 41·2		1 37·6		1 36·6		1 28·2		1 23·2		
Juin.														
1	0 94·6	1 41·0	0 93·3	1 38·2	0 91·7	1 35·0	0 87·7	1 31·0	0 80·4	1 25·0	0 75·4		0 70·4	
2	0 95·2	1 37·4	0 93·6	1 35·4	0 92·1	1 31·4	0 88·1	1 27·4	0 80·4	1 21·4	0 75·4	1 16·4	0 70·4	
3														

PRIX COMPARATIFS—BLÉ, ACHATS AU COMPTANT—*Suite.*

Mois.	N° 1 du nord.		N° 2 du nord.		N° 3 du nord.		N° 4.		N° 5.		N° 6.		Fourrager.	
Juin—*Fin.*	1914	1915	1914	1915	1914	1915	1914	1915	1914	1915	1914	1915	1914	1915
	$ c.	$ c.	$ c.	$ c.	$ c.	$ c.	$ c.	$ c.	$ c.	$ c.	$ c.	$ c.	$ c.	$ c.
4	0 95·1	1 38·4	0 93·5	1 37·0	0 91·6	1 32·4	0 87·6	1 28·4	0 80·4	1 22·0	0 75·4	1 17·0	0 70·4	.....
5	0 95·6	1 35·6	0 94·4	1 34·2	0 92·2	1 30·2	0 88·2	1 25·6	0 80·4	1 19·2	0 75·4	1 14·2	0 70·4	.....
6	0 96·0	.....	0 94·6	.....	0 92·6	.....	0 88·4	.....	0 80·4	.....	0 75·4	.....	0 70·4	.....
7	.....	1 28·0	.....	1 26·4	.....	1 22·4	.....	1 18·4	.....	1 12·0	.....	1 07·0	.....	.....
8	0 95·7	1 29·5	0 94·5	1 27·7	0 92·6	.....	0 88·3	1 19·7	0 80·4	.....	0 75·4	.....	0 70·4	.....
9	0 95·2	1 25·0	0 94·1	1 22·3	0 92·2	1 18·7	0 87·7	1 15·3	0 80·4	.....	0 75·4	.....	0 70·4	.....
10	0 94·6	1 20·4	0 93·5	1 18·0	0 92·0	1 15·0	0 87·4	1 10·4	0 80·4	1 03·4	0 75·4	0 98·4	0 70·4	.....
11	0 94·1	1 21·4	0 92·7	1 19·0	0 91·1	1 16·0	0 86·7	1 11·4	0 80·4	1 04·4	0 75·4	0 99·4	0 70·4	.....
12	0 92·5	1 22·0	0 91·3	.....	0 89·5	1 17·4	0 85·3	1 13·0	0 80·0	1 06·0	0 75·0	1 01·0	0 70·0	.....
13	0 93·0	.....	0 91·6	.....	0 90·0	.....	0 85·6	.....	0 80·0	.....	0 75·0	.....	0 70·0	.....
14	.....	1 21·0	.....	1 18·2	.....	1 15·2	.....	1 10·6	.....	1 03·6	.....	0 98·6	.....	.....
15	0 93·3	1 18·2	0 92·2	.....	0 90·3	.....	0 86·1	1 08·0	0 80·0	1 01·0	0 75·0	0 96·0	0 70·0	.....
16	0 92·6	.....	0 91·4	.....	0 89·3	.....	0 85·3	1 10·0	0 80·0	1 03·0	0 75·0	0 98·0	0 70·0	.....
17	0 92·1	.....	0 91·0	.....	0 89·0	1 14·0	0 85·1	1 10·0	0 80·0	1 02·4	0 75·0	0 97·4	0 70·0	.....
18	0 91·1	.....	0 90·0	1 18·2	0 88·1	1 16·4	0 84·2	1 12·4	.....	1 05·4	.....	.....	.....	.....
19	0 92·0	1 20·6	0 90·6	1 18·0	0 88·6	1 15·6	0 85·2	1 11·6	.....	1 04·6	.....	.....	.....	.....
20	0 91·6	.....	0 90·4	.....	0 88·6	.....	0 85·0	.....	.....	.....	.....	.....	.....	.....
21	.....	1 18·6	.....	1 16·0	.....	1 13·6	.....	1 09·6	.....	1 02·6	.....	.....	.....	.....
22	0 90·2	1 19·4	0 89·1	.....	0 87·3	.....	0 83·3	1 10·4	.....	1 03·4	.....	0 98·4	.....	.....
23	0 88·6	1 24·0	0 87·5	1 20·6	0 85·7	.....	0 80·7	1 15·0	.....	1 07·4	.....	.....	.....	.....
24	0 89·5	1 27·2	0 88·4	1 24·2	0 87·0	1 19·6	0 82·7	.....	.....	.....	.....	.....	.....	.....
25	0 89·5	1 29·4	0 88·3	1 26·2	0 86·7	1 22·0	0 82·5	1 20·0	.....	1 13·0	.....	.....	.....	.....
26	0 88·3	1 30·0	0 87·1	1 27·0	0 85·5	1 22·4	.....	.....	.....	.....	.....	.....	.....	.....
27	0 88·6	.....	0 87·4	.....	0 86·0	.....	.....	.....	.....	.....	.....	.....	.....	.....
28	.....	1 32·4	.....	1 29·4	.....	1 25·4	.....	.....	.....	.....	.....	.....	.....	.....
29	0 88·4	1 29·6	0 87·2	1 26·6	0 85·5	1 23·0	.....	1 19·4	.....	.....	.....	.....	.....	.....
30	0 88·0	1 28·2	0 86·6	1 25·3	0 85·0	1 21·4	0 81·0	1 18·0	.....	.....	.....	.....	.....	.....
Juillet.														
1	.....	.....	.....	.....	.....	.....	.....	.....	.....	.....	.....	.....	.....	.....
2	0 89·6	1 32·6	0 88·4	1 29·6	0 86·4	1 25·6	.....	.....	.....	.....	.....	.....	.....	.....
3	0 89·6	1 31·2	0 88·4	1 28·2	0 86·4	1 24·2	.....	.....	.....	.....	.....	.....	.....	.....
4	0 89·7	.....	0 88·4	.....	0 86·5	.....	.....	.....	.....	.....	.....	.....	.....	.....
5	.....	1 28·4	.....	1 25·4	.....	1 21·0	.....	1 17·0	.....	.....	.....	.....	.....	.....
6	0 90·2	1 29·0	0 88·6	1 26·0	0 87·0	1 21·0	.....	.....	.....	.....	.....	.....	.....	.....
7	0 90·2	1 30·0	0 88·4	1 27·2	.....	1 22·0	.....	.....	.....	.....	.....	.....	.....	.....

8	0 90·0	1 34·0	0 88·2	1 31·4	.....	1 26·0	.....	.....	.....	.....	.....	.....	.....	.....
9	0 90·5	1 37·4	0 89·0	1 35·0	.....	1 30·0	.....	.....	.....	.....	.....	.....	.....	.....
10	0 90·1	1 34·2	0 88·3	1 31·6	.....	1 26·2	.....	.....	.....	.....	.....	.....	.....	.....
11	0 90·2	.....	0 88·2	.....	0 86·2	.....	0 82·2	.....	.....	.....	.....	.....	.....	.....
12	.....	1 35·3	.....	1 32·7	.....	1 27·7	.....	.....	.....	.....	.....	.....	.....	.....
13	0 89·2	1 36·6	0 87·0	1 33·6	0 85·2	1 28·6	0 81·2	.....	.....	.....	.....	.....	.....	.....
14	0 88·0	1 37·7	0 85·4	1 34·7	0 84·0	1 30·1	0 80·0	.....	0 77·0	.....	.....	.....	.....	.....
15	0 88·0	1 38·4	0 85·6	1 35·5	0 84·2	1 30·6	0 80·0	.....	.....	.....	.....	.....	.....	.....
16	0 89·3	1 38·4	0 87·3	1 35·5	0 85·3	1 30·7	0 81·3	.....	.....	.....	.....	.....	.....	.....
17	0 89·6	1 39·4	0 87·4	1 36·5	0 85·6	1 31·7	0 81·6	.....	.....	.....	.....	.....	.....	.....
18	0 89·5	.....	0 87·3	.....	0 85·5	.....	0 81·5	.....	.....	.....	.....	.....	.....	.....
19	.....	1 40·0	.....	1 37·0	.....	1 32·6	.....	1 25·0	.....	1 18·0	.....	1 10 0'	.....	.....
20	0 89·7	1 37·0	0 87·7	1 33·0	0 86·0	1 28·1	0 81·7	.....	.....	.....	.....	.....	.....	.....
21	0 90·5	1 34·4	0 88·3	1 31·4	0 86·5	1 26·4	0 82·5	.....	.....	.....	.....	.....	.....	.....
22	0 91·0	1 36·4	0 89·0	1 33·4	.....	1 28·6	.....	.....	.....	.....	.....	.....	.....	.....
23	0 91·6	1 37·0	0 89·6	1 34·0	.....	1 29·3	.....	.....	.....	.....	.....	.....	.....	.....
24	0 91·5	1 39·2	0 89·5	1 36·2	0 86·5	1 31·4	0 83·5	.....	.....	.....	.....	.....	.....	.....
25	0 92·7	.....	0 90·7	.....	0 87·7	.....	0 8·47	.....	.....	.....	.....	.....	.....	.....
26	.....	1 37·0	.....	1 34·0	.....	1 29·2	.....	.....	.....	.....	.....	.....	.....	.....
27	0 92·0	1 36·4	0 89·4	1 33·4	0 86·2	1 28·6	0 82·0	.....	.....	.....	.....	.....	.....	.....
28	0 96·4	1 32·6	0 94·0	1 29·6	0 91·0	1 24·6	.....	.....	.....	.....	.....	.....	.....	.....
29	0 94·0	1 27·4	0 91·4	1 24·4	0 88·0	1 19·4	.....	.....	.....	.....	.....	.....	.....	.....
30	0 99·1	1 27·4	0 98·1	1 24·4	0 92·0	1 19·4	0 84·0	.....	.....	.....	.....	.....	.....	.....
31	0 95·4	1 27·0	0 94·0	1 24·0	.....	1 19·0	.....	1 08·0	.....	.....	.....	.....	.....	.....
Août..														
1	0 97·7	.....	0 94·7	.....	0 92·7	.....	.....	.....	.....	.....	.....	.....	.....	.....
2	.....	1 28·4	.....	1 25·4	.....	1 21·0	.....	1 11·0	.....	1 00·0	.....	.....	.....	.....
3	0 98·4	1 28·4	0 96·4	1 26·0	0 91·2	1 21·0	.....	1 22·0	.....	.....	.....	.....	.....	.....
4	1 01·0	1 31·0	0 99·0	1 29·0	0 94·0	1 23·0	.....	1 14·0	.....	1 07·0	.....	0 98·0	.....	.....
5	1 07·0	1 32·0	1 05·0	1 30·0	1 00·0	1 25·0	.....	1 16·0	.....	1 07·0	.....	1 00·0	.....	.....
6	1 09·2	1 32·0	1 07·2	1 30·0	1 03·2	1 26·0	.....	1 18·0	.....	1 10·0	.....	.....	.....	.....
7	1 13·4	1 32·4	1 11·4	1 30·4	1 08·0	1 27·0	.....	1 18·0	.....	.....	.....	.....	.....	.....
8	1 09·4	.....	1 07·4	.....	1 04·0	.....	.....	.....	.....	.....	.....	.....	.....	.....
9	.....	.....	.....	.....	.....	.....	.....	.....	.....	.....	.....	.....	.....	.....
10	.....	1 32·4	.....	1 31·0	.....	1 28·0	.....	1 18·0	.....	.....	.....	.....	.....	.....
11	1 11·5	1 32·6	1 09·5	1 31·2	1 04·5	1 28·4	.....	1 18·4	.....	1 10·0	.....	1 02·0	.....	.....
12	1 10·3	1 34·0	1 08·3	1 32·0	1 02·7	1 28·4	.....	1 18·4	.....	.....	.....	.....	.....	.....
13	1 08·6	.....	1 06·6	1 32·4	1 01·2	.....	.....	1 18·4	.....	.....	.....	.....	.....	.....
14	1 05·2	.....	1 03·2	1 29·0	0 98·0	1 26·4	.....	1 15·0	.....	1 09·0	.....	.....	.....	.....
15	1 03·4	.....	1 01·6	.....	0 97·0	.....	.....	.....	.....	.....	.....	.....	.....	.....
16	.....	.....	.....	1 25·0	.....	1 25·0	.....	1 15·0	.....	.....	.....	.....	.....	.....
17	1 02·4	.....	1 00·8	1 08·6	0 96·0	1 06·6	.....	.....	.....	.....	.....	.....	.....	.....
18	1 04·6	1 08·2	1 02·6	1 06·2	0 98·6	.....	.....	.....	.....	.....	.....	.....	.....	.....
19	1 09·3	1 06·4	1 07·3	1 04·4	1 03·1	.....	.....	.....	.....	.....	.....	.....	.....	.....
20	1 06·2	1 03·0	1 04·0	1 01·0	1 00·0	.....	.....	.....	.....	.....	.....	.....	.....	.....
21	1 05·6	1 00·5	1 03·6	0 98·5	0 99·4	.....	.....	.....	.....	.....	.....	.....	.....	.....
22	1 08·0	.....	1 05·6	.....	1 01·4	.....	.....	.....	.....	.....	.....	.....	.....	.....
23	.....	0 99·2	.....	0 97·2	.....	.....	.....	.....	.....	.....	.....	.....	.....	.....
24	08·6	098·0	1 07·0	0 96·0	1 02·6	.....	.....	.....	.....	.....	.....	.....	.....	.....

PRIX COMPARATIFS—BLÉ, ACHATS AU COMPTANT—*Fin.*

Mois.	N° 1 du nord.		N° 2 du nord.		N° 3 du nord.		N° 4.		N° 5.		N° 6.		Fourrager.	
Août—*Fin.*	1914	1915	1914	1915	1914	1915	1914	1915	1914	1915	1914	1915	1914	1915
	$ c.	$ c.	$ c.	$ c.	$ c.	$ c.	$ c.	$ c.	$ c.	$ c.	$ c.	$ c.	$ c.	$ c.
25	1 13·2	1 00·0	1 11·2	0 98·0	1 07·2	.....	.....	.....	.....	.....	.....	.....	.....	.....
26	1 16·7	0 99·3	1 14·7	0 97·3	1 11·7	.....	1 02·7	.....	.....	.....	.....	.....	.....	.....
27	1 15·4	0 96·4	1 13·4	0 94·4	1 10·4	.....	1 01·4	.....	0 93·4	.....	.....	.....	.....	.....
28	1 12·6	0 96·6	1 10·6	0 94·6	1 08·2	.....	0 99·6	.....	0 91·6	.....	.....	.....	.....	.....
29	1 12·7	.....	1 10·7	.....	1 08·3	.....	0 99·7	.....	0 91·7	.....	.....	.....	.....	.....
30	.....	0 94·2	.....	0 92·2	.....	.....	.....	.....	.....	.....	.....	.....	.....	.....
31	1 15·3	0 94·4	1 13·7	0 92·4	1 11·3	.....	1 02·7	.....	0 94·7	.....	.....	.....	.....	.....

DOC. PARLEMENTAIRE No 10d

Le tableau suivant donne le cours mensuel des achats au comptant de blé n° 1 du nord, en entrepôt à Fort-William, pour les années de récolte sous-mentionnées:—

Mois.	1914–15.	1913–14.	1912–13.	1911–12.	1910–11.	1909–10.	1908–09.	1907–08.
	$ cts.	$ cts.	$ cts.	$ cts.	$ cts.	$ cts.	$ cts.	$ cts.
Septembre	1 06	0 82·2	0 88	0 98·2	0 97·6	0 94·3	0 96·6	0 97·5
	1 20·2	0 89·6	1 05·6	1 02	1 06·2	1 01·4	1 05	1 05·7
Octobre	1 04·1	0 78	0 88	0 98	0 91·6	0 94·4	0 97	1 03·5
	1 17·6	0 82·5	0 93·4	1 02	1 00·2	0 99·5	1 00	1 15·2
Novembre	1 14·6	0 80·5	0 78·4	0 94·6	0 88·4	0 95·4	0 99	0 94·2
	1 21·1	0 85·4	0 87·4	0 99·4	0 95·2	1 00	1 03·3	1 05·7
Décembre	1 15·5	0 81·5	0 78·4	0 93	0 89·4	0 95	0 97	1 00
	1 22·4	0 84·4	0 82·5	0 96·2	0 91·2	1 02·6	1 00·2	1 06·7
Janvier	1 26·6	0 83·4	0 81·4	0 93·4	0 92	1 01·6	0 98·2	1 04
	1 45·4	0 86·5	0 84·2	0 97	0 95·6	1 05	1 00·4	1 09·6
Février	1 48·6	0 86·1	0 83	0 96	0 88	1 01·4	1 00·4	1 03
	1 56·6	0 91·4	0 85·6	0·98·4	0 93	1 03·6	1 12·3	1 10·4
Mars	1 36·2	0 88·5	0 84·4	0 97·6	0 88·2	1 02·4	1 07	1 06·2
	1 54	0 91·1	0 86·4	0 99·6	0 91·2	1 05·5	1 13·6	1 11·4
Avril	1 49·2	0 88·6	0 87·5	0 99·6	0 87	0 98·4	1·14·6	1 01
	1 63·7	0 91·7	0 93·6	1 05	0 94·2	1 05·6	1 25·2	1 11·2
Mai	1 44·2	0 90·3	0 91·3	1 02·6	0 93·4	0 88·4	1·20 7	1 10·3
	1 64·4	0 96·5	0 95	1 05·2	0 96·2	1 00·1	1 28·3	1 14·2
Juin	1 18·2	0 88·6	0 93·6	1 03·4	0 95·2	0 87·4	1 26	1 00
	1 41	0 96	0 99·4	1 09·4	0 99·2	1 01·6	1 35·7	1 10
Juillet	1 27	0 88	0 95	1 05·4	0 95·2	1 00·7	1 22	1 00·7
	1 40	0 99·1	0 99	1 09·4	0 97·2	1 17·4	1 33·6	1 07
Août	0 94·2	0 97·7	0 87·2	1 04·4	0 96	1 03·6	0 98	1 00
	1 34	1 16·7	0 98	1 07	1 01·5	1 11·2	1 16	1 11·6
Année	0 94·2	0 78	0·78·4	0·93	0·87	0 87·4	0 95·6	0 94·2
	1 64·4	1 16·7	1 05·6	1 09·4	1 06·2	1 17·4	1 35·7	1 15·2

Le tableau suivant donne le cours annuel des prix pour les achats au comptant de blé n° 1 du nord, en entrepôt à Fort-William, pour les années de récolte sous-mentionnées:—

Année de récolte.	Mois du prix minimum.	Le cours annuel.	Mois du prix maximum.
		$ cts. $ cts.	
1914–1915	Août 1915	0 94·2 1 64·4	Mai 1915
1913–1914	Oct. 1913	0 78 1 16·7	Août 1914
1912–1913	Nov. et déc. 1912	0 78·4 1 05·6	Sept. 1912
1911–1912	Déc. 1911	0 93 1 09·4	Juillet 1912
1910–1911	Avril 1911	0 87 1 06·2	Sept. 1910
1909–1910	Juin 1910	1 87·4 1 17·4	Juillet 1910
1908–1909	Sept. 1908	0 96·6 1 35·7	Juin 1909
1907–1908	Nov. 1907	0 94·2 1 15·2	Oct. 1907

PRIX AUX POINTS TERMINUS DANS L'AMÉRIQUE DU NORD.

Marché et classe.	Septembre 1914.				Octobre 1914.				
	5	12	19	26	3	10	17	24	31
	$ c.	$ c.	$ c.	$ c.	$ c.	$ c.	$ c.	$ c.	$ c.
Winnipeg, ferm. au comptant—									
Blé n° 1 du nord	1 18·2	1 12	1 12·5	1 08·7	1 06·3	1 09·5	1 16·2	1 17·4	1 17
" 2 "	1 15·4	1 09	1 09·2	1 05·3	1 03	1 05·6	1 12	1 13·4	1 13·5
" 3 "	1 13·6	1 05·4	1 04·2	1 00·3	0 98	1 00·6	1 07	1 08·4	1 06·5
Avoine n° 2 C.O	0 55·4	0 50·2	0 50·6	0·49·6	0 48·6	0 51·4	0 54·4	0·55·6	0·56·2
" 3 "	0 54·4	0·49·2	0·49·6	0·48·6	0·47	0·48	0·50·4	0·52·6	0·73·2
Avoine n° 2 fourragère	.....	0 48·2	0·47·6	.....	.....	0·47	.....	.....	.....
Orge	0 67	0 59—0 65	0 58—0 65	0 62—0 67	.....	0 61·4—0 66·4	0 61·4—0 68·4	0 64 —0·69·4	0 65—0 69·4
Lin	1 36	1 31	1 28·4	1 23·2	1 15·4	1 15	1 14	1 10	1 11·2
Duluth, ferm. au comptant—									
Blé n° 1 du nord	1 21·2	1·12·6	1·12·4	1·07·7	1·07·4	1·09·1	1·14·2	1·15·2	1·15
" 2 "	1 19·2	1·08·6	1 08·4—1 09·4	1 04·7	1 04·4	1·06·1	1 11·2	1 12·2	1 12
" 3 "	.....	.....	.....	.....	.....	.....	.....	.....	.....
Avoine n° 3 blanche	0 50·5	0 47·0	0 47·2	0·45·5	0 45	.....	0 45·5	0·47	0·45·3
Orge	0 63—0 74			0 45—0 60	0 44—0 62	0 47—0 63	0 49—0 65	0 53—0 68	0 55—0 67
Lin	1 56·4	1 58·4	1 49	1 43·4—1 44	1 37	1 35·2	1 37·	1 31·6	1 34·2
Milwaukee, ferm. au compt.—									
Bluestem n° 1 du nord	1 28—1 30	1 18 —1 20	1 13 —1 14	1 09—1 10	1 07—1 08	1 08·4—1 09·4	1 11 —1 12	1 15 —1 16	1 15 —1 16
" 2 "	1 22 —1 27	1 15 —1 17	1 07 —1 12	1 05—1 08	1 04·4—1 05·4	1 05 1 07 —	1 07 —1 08·4	1 11 —1 13	1 11 —1 13
Avoine n° 3 blanche	0 51·2—5 1·6	0 48·2—0·48·4	0 48·2—0 48·6	0 47—0 47·2	0 46·2—0 46·4	0 45 —0 45·4	0 45·6—0 46·2	0 48·4—0 48·6	0 47 —0 47·2
Lin n° 1 du nord	1 55·4—1 60·4	1 49 —1 54	1 46·4—1 51·4	1 43—1 45	1 33·4—1 38	1 32·2—1 34·2	1 33·4—1 35·4	1 28·6—1 31·6	1 31·2—1 34·2
Orge n° 3	0 76 —0 78	0 72 —0 76	0 68 0 73—	0 66 —0 72	0 65 —0 70	0 65 —0 71	0 66 —0 72	0 70 —0 76	0 66 —0 72
Orge médium	0 78 —0 79	0 77 —0 78	0 74 0 75—	0 72 —0 73	0 71 —0 73	0 72 —0 73	0 74 —0 75	0 76 —0 77	0 72 —0 75
" rejetée	0 69 —0 72	0 65 —0 69	0 63—0 65—	0 57 —0 62	0 51 —0 55	0 54 —0 58	0 56 —0 61	0 60 —0 68	0 58 —0 64
Kansas City, ferm. au compt.									
Blé n° 2 dur d'hiver	1 12 —1 14·4	1 03 —1 06	1 04·4—1 06	0 98 —0 99	0 98 —0 98·4	0 99·4—1 00·4	1 04 —1 05	1 07 —1 07·4	1 07 —1 08·4
" 3 "	1 10 —1 14	1 02 —1 05	1 03 —1 04·4	0 96 —0 98	0 95 —0 98	0 97·4—0 99	1 02 —1 03·4	1 06 —1 06·4	1 06 —1 07
" 4 "	1 08 —1 11	0 98	1 00·4—1 03	0 94 —0 96	0 93·4—0 95·4	0 94·4—0 96	0 98 —1 02	1 05 —1 06	1 04 —1 05
Blé n° 2 rouge d'hiver	1 13	1 06	1 05·4	0 98 —0 99	0 98 —0 98·4	1 00 —1 00·4	1 04·4—1 05	1 08 —1 08·6	1 07
" 3 "	1 11	1 04 —1 05	1 03 —1 04	0 96·4—0 98	0 95 —0 96	0 96·4—0 98·4	1 04	1 07 —1 08	1 05·4—1 06
" 4 "	1 08	1 02 —1 04	1 01	0 94 —0 96	0 94	0 94·4—0 96·4	1 00 —1 01	1 04 —1 06	1 02 —1 05

Chicago, ferm. au comptant—										
Blé n° 2 rouge d'hiver	1.21·4—1 23	1 12·2—1 14	1 12·4—1 13·3	1 05·4—1 06·5	1 04·2—1 06	1 07·1—1 08	1 11·4—1 12·4	1 15·2—1 16·2	1 14 —1 15	
" 3 " "	1 21 —1 22	1 11·2—1 13	1 11·1—1 12·3	1 04·3—1 05·6	1 03·2—1 05·6	1 06·1—1 07	1 10·2—1 11·3	1 14·2—1 15·2	1 12·4—1 13·4	
" 3 dur "	1 21 —1 23	1 11·6—1 13	1 11·7—1 13·1	1 05·5—1 06·6	1 04·2—1 06	1 07·1—1 08	1 11·4—1 12	.....	1 13·6—1 14·6	
" 3 " "	1 19·4—1 21	1 10·6—1 12	1 10·7—1 12·1	1 04·3—1 05·5	1 03·2—1 05	1 06·1—1 07	1 09 —1 11	1 14 —1 15·2	1 12·4—1 13·4	
" 1 du nord	.....	.....	.....	.....	1 07·2—1 09·2	.....	.....	.....	.....	
" 2 "	.....	.....	.....	.....	.....	.....	.....	.....	.....	
" 3 "	.....	.....	.....	.....	.....	.....	.....	.....	.....	
Avoine n° 2 blanche	0 52 —0 52·2	0 49·4—0 49·6	0 49·4—0 50·2	0 48·2	0 47·2	0 46·2—0 46·6	0 47·6—0 48	0 49·6—0 50·2	0 48·4—0 48·6	
" 3 "	.....	0 48·2—0 49	0 48·40 49·2	0 47·47—4	0 46·46—6	0 44—4·45·4	0 45·6—0 47·2	0 48·49	0 46—0 6·48	
Orge	0 70 —0 80	.....	0 63·4—0 78	0 58 —0 60	0 54 —0 70	0 53— 0 70	0 57 —0 74	0 59 —0 76	0 60 —0 77	
Minnéapolis, ferm. au comp.—										
Blé n° 1 du nord	1 18·5—1 24·5	1 10·2—1 11·6	1 11·2—1 13·2	1 06·6—1 08·6	1 06 1 08·2—	1 07·3—1 09·3	1 10·6—1 13·2	1 12·2—1 14·6	1 12 —1 14·2	
" 2 "	1 14·5—1 22·5	1 06·2—1 09·2	1 07·6—1 10·6	1 03·2—1 06·2	1 03 —1 05·4	1 04·3—1 06·7	1 07·6—1 11	1 09·2—1 12·6	1 09 —1 12·2	
" 3 "	1 12·5—1 19·5	1 00·2—1 05·2	1 03·2—1 07·6	0 98·2—1 03·2	0 97·4—1 02·4	0 97·3—1 03·7	1 02·6—1 08·2	1 03·6—1 10·2	1 04 —1 10	
Orge	0 60 —0 72	0 56 —0 67	0 53 —0 68	0 46 —0 65	0 43 —0 62	0 46 —0 64	0 50 —0 65	0 54 —0 68	0 56 —0 68	
Lin	1 55·4—1 60·4	1 49 1 54	1 46·4—1 51·4	1 43·4—1 45	1 33·4—1 38	1 32·2—1 34·2	1 33·4—1 35	1 28·6—1 31·6	1 31·6—1 34·6	
Omaha, ferm. au comptant—										
Blé n° 2 dur d'hiver	1 13·4—1 13·2	1 03 —1 08	1 05 —1 08	0 97·4—1 03	0 97·4—1 00	0 99 —1 02	1 03·4—1 05	1 07 —1 08·4	1 05·4—1 07·4	
" 3 " "	1 12 —1 18	1 02 —1 07	1 03·4—1 07	0 96·4—1 02	0 96·4—0 99	0 98 —1 00·4	1 02·4—1 04	1 05·4—1 07·4	1 04·4—1 06·4	
Avoine n° 3 blanche	0 49 —0 49·2	0 45·4—0 46	0 45·4—0 45·6	0 43·2—0 43·4	0 42·2—0 42·6	0 42 —0 42·2	0 43·4—0 43·6	0 45·4—0 45·6	0 44 —0 44·2	
" 4 "	0 48·4—0 49	0 45·2—0 45·6	0 45 —0 45·2	0 43 —0 43·2	0 42·6—0 42·4	0 41·4—0 41·6	0 43 —0 43·4	0 45 —0 45·2	0 43·6—0 44	
Orge à malt	0 66 —0 73	0 70 —0 75	0 64 —0 72	0 62 —0 69	0 58 —0 65	0 55 —0 67	0 55·4—0 67·4	0 58 —0 72	0 60 —0 73	
Orge fourragère	0 60 —0 65	0 60 —0 67	0 55 —0 62	0 55 —0 60	0 50 —0 56	0 45 —0 53	0 45·4—0 53·4	0 48 —0 56	0 48 —0 59	
St. Louis, ferm. au comptant—										
Blé n° 2 rouge d'hiver	1 17 —1 17·4	1 09 —1 10	1 08	1 03 —1 03·6	1 03·4—1 05	1 04·4—1 04·6	1 10·4—1 11·4	1 11 —1 13	1 10·2—1 11	
" 3 " "	1 13·4—1 14	1 06 —1 07	.....	1 01	1 00 —1 03	1 02·4—1 03·4	1 07·4—1 08	1 09 —1 11·4	1 08 —1 09	
" 2 dur "	1 18 —1 20	1 10 —1 11	1 09 —1 11	1 05 —1 06	1 02 —1 04	1 03·4—1 05·4	1 11 —1 12	1 13 —1 14	1 11 —1 11·4	
" 3 " "	1 15 —1 20	1 09 —1 10·4	1 08 —1 11	1 03 —1 06	1 01	1 01·4	1 09	1 10—1 11·4	1 08·4—1 11·4	
" 4 " "	.....	.....	.....	.....	.....	.....	.....	.....	.....	

PRIX AUX POINTS TERMINUS DANS L'AMÉRIQUE DU NORD—*Suite.*

Marché et classe.	Novembre 1914.				Décembre 1914.			
	7	14	21	28	5	12	19	26
	$ c.	$ c.	$ c.	$ c.	$ c.	$ c.	$ c.	$ c.
Winnipeg, fermeture au comptant—								
Blé n° 1 du nord	1 21·2	1 19·3	1 20·2	1 16·6	1 17·6	1 17·3	1 21·2	Jour de fête.
" 2 "	1 17·7	1 16·3	1 17·5	1 11	1 15	1 15	1 18·2	"
" 3 "	1 13	1 11·2	1 12·5	1 09·6	1 10·4	1 09·4	1 14	"
Avoine n° 2 C.O	0 58	0 55·6	0 55·6	0 53	0 53	52·2	0 54	"
" 3 C.O	0 55·1	0 53	0 53·2	0 50	0 50	49·2	0 51	"
" 2 fourragère	.....	1 28	1 20·2	1 23	.....	.....	.....	"
Orge	0 66 0 71·	66—0 70·40	64·4—0 69 0	63—0 66 0	62 —0 65 0	58 —0 62 0	63 0 65	"
Lin	.....	1 28	1 30·2	1 23	1 26·1	1 28	1 33	"
Duluth, fermeture au comptant—								
Blé n° 1 du nord	1 18·1	1 16·7	1 17·3	1 15·5	1 18	1 18·2	1 21·4	1 25·7
" 2 "	1 14·1	1 13·7	1·14·3	1 12·5	1 15	1 15·2	1 18·4	1 22·7
" 3 "	.....	.....	.....	.....	.....	.....	.....	.....
Avoine n° 3 blanche	047	0 46·3	0 46·6	0 44·4	0 46·2	0 46·7	0 47·4	0 49·1
Orge	0 56 —0 68	0 54 —0 68	0 54 —0 68	0 56 —0 70	0 53 —0 63	0 52 —0 60	0 54 —0 64	0 54 —0 64
Lin	1 48	1 50	1 47	1 45·4	1 50	1 53·4	1 59·6	1 63·2
Milwaukee, fermeture au comptant—								
Bluestem n° 1 du nord	1 16·4—1 17·4	1 15·4—1 16	1 17·4—1 18·4	1 16·4—1 17·4	1 19 —1 20	1 20 —1 21	1 22 —1 23	Jour de fête.
" 2 "	1 13·4—1 15	1 13·1—1 14	1 15·4—1 16·4	1 13·4—1 14·4	1 17 —1 18	1 17 —1 18	1 19 —1 21	"
Avoine n° 3 blanche	0 48 —0 48·4	0 47·6—0 48	0 49·2—0 49·4	0 47·4—0 48	0 48·2—0 48·4	0 48 —0 48·4	0 49·4	"
Lin n° 1 du nord	1 46·4—1 46·4	1 46·4—1 50	1 45·4—1 48·4	1 43 —1 46	1 47·4—1 50·4	1 50·4—1 53·4	1 57·2—1 60·2	"
Orge n° 3	0 67 90 74	0 67 —0 74	0 69 —0 74	0 68 —0 73	0 66 —0 71	0 67 —0 71	0 68 —0 72	"
Orge médium	0 74 —0 76	0 73 —0 75	0 75 —0 77	0 74 —0 75	0 72 —0 74	0 72 —0 74	0 72 —0 74	"
Orge rejeté	0 59 —0 66·4	0 60 —0 63	0 62 —0 66	0 60 —0 64	0 58 —0 62	0 60 —0 63	0 61 —0 64	"
Kansas City, fermeture au comptant—								
Blé n° 2 dur d'hiver	1 08·4—1 09·4	106 —1 07	1 08·4—1 09	1 06 —1 07	1 09 —1 10·4	1 10·4—1 11	1 14·4—1 16	1 20 —1 21·4
" 3 " "	1 07 —1 08	1 05 —1 06	1 07·4—1 08·4	1 04·4—1 05·4	1 08·4—1 09·4	1 09 —1 10	1 14—1 15·4	1 18·4—1 20·4
" 4 " "	1 04·4—1 06	1 03 —1 05	1 06·4—1 07	1 03·4—1 04·4	1 07 —1 08	1 08·4—1 09·4	1 12·4—1 14·2	1 17·4—1 19
" 2 rouge "	1 08 —1 08·4	1 06 —1 06·4	1 09	1 06	1 09 —1 09·4	1 10	1 15 —1 15·4	1 19·4—1 20·4
" 3 " "	1 07·4	1 05	1 07·4	1 05 —1 05·4	1 08 —1 08·4	1·09 —1·09·4	1 13·4—1 14	1 18·4—1 19·4
" 4 " "	1 03 —1 05·4	1 02 —1 03·4	1 05	1 04	1 06·4—1 08	1 08·4	1 12·4—1 13·4	1 17·4—1 18·4

Chicago, fermeture au comptant—										
Blé, n° 2 rouge d'hiver	1 15·5—1 16	1 13·4—1 14·6	1 15 —1 15·5		1 16·4—1 17·2	1 16·71 18·31	20·7—1 22·6—	1 26·1—1 28·1		
" 3 " "	1 14·4—1 154·	1 12·4—1 13·6	1 13·6—1 14·4		1z15·6—1 16·4	1 16·1—1 17·5	1 20·3—1 22·2	1 25 —1 27·4		
" 2 dur "	1 15·2—1 15·6	1 13·4—1 14·6	1 15 —1 15·5		1 16·6—1 17·4	1 17 —1 18·4	1 21·8—1 23	1 26·2—1 28		
" 3 " "	1 14·4—1 15·4	1 12·4—1 13·6	1 13·6—1 14·4		1 15·6—1 17	1 16·2—1 17·6	1 20·5—1 22·4	1 25·2—1 27·6		
" 1 du nord										
" 2 "										
" 3 "										
Avoine, n° 2 blanche	0 46·4—0 47	0 49·4—0 49·6	0 51 —0 51·2	0 48·2—0 48·4	0 49·4—0 49·5	0 49 —0 49·2	0 50 —0 51·2	0 50·4—0 50·6		
" 3 "	0 47·6—0 48·2	0 48 —0 48·6	0 49·2—0 50·4	0 46·6—0 47·4	0 48·4—0 49	0 48 —0 48·6	0 48·6—0 49	0 48·2—0 49		
Orge	0 60 —0 77	0 61 —0 80	0 61 —0 80	0 60 —0 77	0 60 —0 74	0 60 —0 70	0 61 —0 70	0 60 —0 72		
Minnéapolis, fermeture au comptant—										
Blé, n° 1 du nord	1 14·6—1 17·6	1 14·6—1 06·4	1 15·7—1 18·3	1 13·2—1 15·6	1 16·5—1 19·5	1 16·2—1 19·	1 19·4—1 22·4	1 24 —1 27·4		
" 2 "	1 11·6—1 15·6	1 11·2—1 14·2	1 12·3—1 16·3	1 09·2—1 13·6	1 13·1—1 17·5	1 12·6—1 17	1 16·2—1 20·4	1 21 —1 25·4		
" 3 "	1 05·6—1 13·6	1 06·2—1 12·4	1 07·3—1 14·3	1 07·2—1 11·6	1 09·5—1 15·5	1 90·6—1 15	1 13·6—1 19	1 18 —1 24		
Orge	0 53 —0 67	0 53 —0 68	0 53 —0 67	0 53 —0 65	0 53——0 63	0 53 0 63	0 54 —0 64	0 56 —0 66		
Lin	1 46·4—1 48·4	1 46·4—1 50	1 45·4—1 48·4	1 43 —1 46	1 47·4—1 50·4	1 50—1 53·4	1 57·2—1 60·2	1 60·2—1 63·2		
Omaha, fermeture au comptant—										
Blé, n° 2 dur d'hiver	1 07 —1 09	1 06 —1 08	1 07 —1 08·4	1 06 —1 08	1 09 —1 10·4	1 09·4—1 11	1 13·4—1 15·4	1 19 —120·4		
" 3 " "	1 06 —1 08	1 05 —1 07	1 06 —1 07·4	1 05 —1 07	1 08 —1 09·4	1 08·4—1 10	1 12·4—1 15	1 18 —1 20		
Avoine, n° 3 blanche	0 45·2—0 54·4	0 45 —0 45·2	0 45·4—0 45·6	0 41·4—0 44·6	0 44·6—0 45	0 44·6—0 45	0 45·2—0 45·4	0 46·6—0 47·2		
" 4 "	0 45 —0 45·2	0 45·6—0 45	0 45·2—0 45·4	0 44·2—0 44·4	0 44·4—0 44·6	0 44·2—0 44·4	0 44·6—0 45	0 46·2—0 46·6		
Orge à malt	0 66 —0 72	0 63 —0 73	0 61 —0 72	0 63 —0 70	0 60 —0 69	0 60 —0 69	0 60 —0 71	0 60 —0 70		
" fourragère	0 50 —0 59	0 51 —0 61	0 50 —0 60	0 50 —0 58	0 50 —0 58	0 50 —0 58	0 50 —0 58	0 50 —0 58		
St-Louis, fermeture au comptant—										
Blé, n° 2 rouge d'hiver	1 12·4—1 13·4	1 09 —1 10·4	1 13 —1 14	1 10·4—1 11·4	1 14 —1 15·6	1 15 —1 16	1 20 —1 20·4	1 23·4—1 25		
" 3 " "	1 10·4—1 13	1 06·4—1 07·4	1 12 —1 13	1 09 —1 10·4	1 13 —1 13·4	1 14 —1 14·4	1 19 —1 20	1 23 —1 23·4		
" 2 dur "	1 13 —1 15	1 11 —1 13	1 14 —1 15	1 12·4—1 14	1 15 —1 15·4	1 15·4—1 16·4	1 19·4—1 20·4	1 25		
" 3 " "	1 12 —1 14	1 10 —1 13	1 13·4—1 14	1 11 —1 13	1 14 —1 15·4	1 15 —1 16·4	1 19 —1 20			
" 4 " "										

PRIX AUX POINTS TERMINUS DANS L'AMÉRIQUE DU NORD—*Suite.*

Marché et classe.	Janvier 1915.					Février 1915.			
	2	9	16	23	30	6	13	20	27
	$ c.	$ c.	$ c.	$ c.	$ c.	$ c.	$ c.	$ c.	$ c.
Winnipeg, fermet. au compt.—									
Blé, n° 1 du nord	Jour de fête.	1 34	1 38·4	1 39·2	1 46·2	1 56·7	1 49·4	1 56·5	1 53
" 2 "	"	1 29	1 35·4	1 36·2	1 45	1 55·2	1 47	1 55	1 51·2
" 3 "	"	1 26·6	1 33	1 34·4	1 42·2	1 52	1 44	1 51·2	1 47·6
Avoine, 2 C.O	"	0 57	0 58·2	0 61	0 66·2	0 67·2	0 66	0 66·2	0 64
" 3 "	"	0 54	0 55·2	0 58	0 63·2	0 64·2	0 63	0 63·2	0 61
" 2 fourragère	"								
Orge	"	0 67 —0	71 0 72·4—0	73 0 73·40 78	·4 0 75—0 80	0 80—0 85	0 79—0 84	0 76—0 81 0	73—0 78
Lin	"	1 51	1 64·4	1 65	1 60	1 63·2	1 60		1 63
Duluth, fermet. au compt.—									
Blé, n° 1 du nord	1 27·1	1 34·3	1 37·6	1 39	1 45·3—1 45·7	1 55·3	1 46·4	1 53·6	1 51·4
" 2 "	1 24·1	1 31·3—1 32·3	1 35·6	1 37 1 43	·3—1 43·7	1 53·3	1 43·4—1 44·4	1 50·6—1 51·6	1 46·4—1 48·4
" 3 "									
Avoine, n° 3 blanche	0 49·2	0 50·5	0 52·7	0 53·4	0 56·7	0 56·5	0 56·7	0 54·6	0 53·6
Orge	0 57 —0 67	0 60 —0 70	0 62 —0 73	0 66 —0 77	0 72— 0 83	0 75 —0 84	0 70 —0 81	0 68 —0 77	0 67 —0 76
Lin	1 63·4	1 77·1	1 91	1 90·2	1 85	1 89 —1 90	1 84·4—1 85·4	1 85 —1 86	1 84·6
Milwaukee, fermet. au compt.—									
Bluestem, n° 1 du nord	1 29·4—1 30·4	1 39 —1 40	1 42 —1 43	1 42 —1 43	1 50 —1 51			1 54 —1 56	1 48 —1 49
" 2 "	1 27 —1 28	1 37 —1 38	1 39 —1 41	1 39 —1 41	1 47 —1 48			1 52 —1 53	1 45 —1 47
Avoine, n° 3 blanche	0 50·2—0 50·4	0 53·6—0 54·2	0 54 —0 54·4	0 53·4—0 54	0 57·4—0 58·4			0 57·4—0 58	0 55·6—0 56·4
Lin, n° 1 du nord	1 59·4—1 63·4	1 76·5—1 78·5	1 90 —1 92	1 89·6—1 92·6	1 84 —1 87			1 83 —1 86	1 81·6—1 84·6
Orge, n° 3	0 70 —0 74	0 72 —0 76	0 73 —0 76	0 76 —0 79	0 84 —0 88			0 81 —0 84	0 78 —0 81
" médium	0 74 —0 75	0 76 —0 77	0 76 —0 77	0 79 —0 80	0 88 —0 89			0 83 —0 85	0 80 —0 81
" rejetée	0 62 —0 65	0 68 —0 71	0 68 —0 70	0 71 —0 74	0 77 —0 81			0 76 —0 79	0 70 —0 73
Kansas-City, ferm. au compt.—									
Blé n° 2 dur d'hiver	1 22 —1 23	1 33 —1 34	1 38 —1 39		1 44·4—1 45	1 60		1 55·4	1 47 —1 48
" 3 "	1 22 —1 22·4	1 32 —1 34	1 37		1 43·4—1 44	1 56·4		1 54·4	1 45·4—1 47
" 4 "	1 21	1 31 —1 32·4	1 36·4—1 37		1 42 —1 44	1 55 —1 56		1 51·4—1 54	1 43 —1 45
" 2 rouge d'hiver	1 24	1 33	1 38·4—1 39		1 45·4	1 59		1 55·4—1 56·4	1 46
" 3 "	1 21 —1 23	1 31·2—1 32·4	1 38 —1 38·4		1 45	1 56·4—1 57·4		1 54·4—1 55·4	1 44
" 4 "	1 20	1 31 —1 32·4	1 36 —1 37·4	—	1 43 —1 44	1 56		1 53·4—1 54·4	1 44

Chicago, fermet. au compt.—										
Blé n° 2 rouge d'hiver	1 27·6—1 29	1 36 —1 39	1 40·4—1 42·3	1 43·3—1 44·4	1 48·4—1 514·	1 63·2—1 65	1 50 —1 58	1 59 —1 62	1 49·6—1 52·6
" 3 "	1 26·7—1 28·4	1 35·2—1 38·2	1 40 —1 43	1 41·5—1 43·5		1 62·2—1 64·4	1 49 —1 57	1 58·4—1 61·4	1 49 —1 52
" 2 dur d'hiver	1 27·5—1 29·2	1 36 —1 39	1 40 —1 43	1 42·3—1 44·4	1 49·4—1 52·4	1 63·4—1 65	1 51 —1 59	1 60 —1 62·4	1 50·2—1 53·2
" 3 "	1 27·1—1 28·6	1 35·2—1 38·2	1 39·4—1 42·4	1 41·5—1 43·5	1 48·4—1 51·4	1 62·2—1 64·4	1 50 —1 58	1 59·4—1 61·6	1 49·6—1 52·6
" 1 du nord									
" 2 "						1 54 —1 59			
" 3 "		1 27 —1 36				1 57·4—1 54	1 49		
Avoine n° 2 blanche	0 49	0 54	0 54 —0 54·2	0 54 —0 54·4	0 58·2—0 59	0 58·4—0 59	0 60 —0 60·4	0 58	0 56·2—0 56·6
" 3 "	0 49·6—0 50·4	0 52·6—0 53	0 53 —0 53·4	0 53 —0 53·6	0 57·6—0 58·4	0 58·4—0 59	0 59·6—0 59·6	0 56·6—0 57·4	0 55·2—0 56·2
Orge	0 63 —0 75	0 68 —0 80	0 70 —0 78	0 73 —0 81	0 77 —0 88	0 80 —0 89	0 79 —0 87	0 76 —0 85	0 70 —0 81
Minnéapolis, fermeture au comptant—									
Blé n° 1 du nord	1 25 —1 29	1 32·4—1 37·4	1 34·4—1 40	1 36·5—1 42·1	1 43·5—1 49·1	1 52 —1 56·4	1 45·3—1 49·3	1 50·7—1 54·7	1 44·7—1 49·3
" 2 "	1 22 —1 27	1 29·4—1 35·4	1 31·4—1 38	1 33·5—1 40·1	1 41·1—1 47·1	1 49·4—1 54	1 42·3—1 46·7	1 46·7—1 52·3	1 40·7—1 46·7
" 3 "	1 19 —1 25·4	1 26·4—1 34	1 26·4—1 36	1 29·1—1 38·1	1 37·5—1 44·5	1 45 —1 51·4	1 38·3—1 44·3	1 44·7—1 49·7	1 36·7—1 44·3
Orge	0 58 —0 69	0 61 —0 71	0 65—0 72	0 68 —0 75	0 74 —0 82	0 75—0 85	0 71 —0 80	0 70 —0 80	0 66 —0 76
Lin	1 59·4—1 63·4	1 76·5—1 78·5	1 90 —1 92	1 89·6—1 92·6	1 84 —1 87	1 87 —1 90	1 82·4—1 85·4	1 83 —1 86	1 81·6—1 84·6
Omaha, fermeture au comptant—									
Blé n° 2 dur d'hiver	1 20 —1 21·4	1 31 —1 32		1 36 —1 38·4	1 43·4—1 46·4	1 57·4—1 59	1 48 —1 51	1 54·4—1 56	1 44 —1 47·2
" 3 "	1 19 —1 21	1 30 —1 31·4		1 35·4—1 37·4	1 42·4—1 46	1 56·4—1 58·4	1 47 —1 50	1 53·4—1 55	1 43·4—1 46·4
Avoine n° 3 blanche	0 47 —0 47·4	0 51·2—0 51·4	0 51·6—0 52	0 52·2—0 52·4	0 54·2—0 54·4	0 55 —0 55·2	0 55·2—0 55·4	0 54·2—0 54·4	0 52·6—0 53
" 4 "	0 46·6—0 47	0 50·6—0 51	51·2—51·60 0	0 51·6—0 52	0 54 —0 54·4	0 54·6—0 55	0 54·6—0 55	0 54 —0 54·2	
Orge à malt	0 61 —0 70	0 65 —0 72	0 64—0 73	0 67 —0 74	0 75 —0 80	0 78 —0 83	0 76 —0 81	0 73 —0 79	0 70 —0 77
Orge fourragère	0 51 —0 58	0 55 —0 63	0 55 —0 66	0 60 —0 68	0 67 —0 73	0 60 —0 70	0 66 —0 74	0 63 —0 69	0 63 —0 68
St-Louis, fermeture au comptant—									
Blé n° 2 rouge d'hiver	1 27·4—1 28		1 43 —1 43·4	1 39·4—1 40	1 49 —1 50	1 61·4—1 62·2	1 51 —1 53	1 57 —1 58	
" 3 "	1 26·4—1 27·2		1 41	1 38·4—1 39·4	1 47 —1 48			1 56 —1 57	
" 2 dur d'hiver	1 27·4—1 28		1 43 —1 44	1 38·4—1 39·4	1 50	1 62	1 53	1 58 —1 63	
" 3 "	1 27 —1 27·4	—		1 38 —1 38·4		1 61·4	1 52	1 59 —1 60	
" 4 "									

PRIX AUX POINTS TERMINUS DANS L'AMÉRIQUE DU NORD—*Suite.*

Marché et classe.	Mars 1915.				Avril 1915.			
	6	13	20	27	3	10	17	24
	$ c.	$ c.	$ c.	$ c.	$ c.	$ c.	$ c.	$ c.
Winnipeg, fermeture au comptant—								
Blé n° 1 du nord	1 40·4	1 51·4	1 52·4	1 46·2	1 51·2	1 51·2	1 58·5	1 64·2
" 2 "	1 38·4	1 50·4	1 52	1 45·4	1 50·4	1 50·4	1 57·6	1 62·6
" 3 "	1 35·6	1 47·6	1 49	1 43	1 48	1 47·4	1 55	1 60·4
Avoine n° 2 C.O.	0 61·2	0 63·6	0 64·3	0 60	0 62	0 63·2	0 65·7	0 65·6
" 3 "	0 58·2	0 61	0 62	0 59	0 60	0 60·6	0 63·4	0 62·6
" 2 fourragère								
Orge	0 70 —0 75	0 72 —0 76·4	0 74 —0 79	0 70 —0 76	0 73 —0 77	0 70 —0 76	0 68 —0 74·4	0 67 —0 71
Lin	1 62·4	1 80	1 74	1 74·6		1 74	1 78·6	1 79
Duluth, fermeture au comptant—								
Blé n° 1 du nord	1 41·2	1 52·4	1 54·4	1 48·6	1 53·5	1 52·2	1 60·4	1 65·2
" 2 "	1 36·—1 38·2	1 45·4—1 48·4	1 47·4—1 50·4	1 41·6—1 44·2	1 46·5—1 49·5	1 45·2—1 48·2	1 53·4—1 56·4	1 58·2—1 61·2
" 3 "								
Avoine n° 3 blanche	0 53	0 57·4	0 57·6	054·2—0 54·6	0 55· —0 551		0 55·7—0 56·3	0 55·6·7—0 55
Orge	0 61 —0 72	0 67 —0 73	0 67 —0 73	0 64 —0 73	9 65 —0 74	0 60 —0 73	0 65 —0 76	0 67 —0 76
Lin	1 84·2	2 01	1 94	1 93·4	1 93	1 92·4	1 98	1 95·2
Milwaukee, fermeture au comptant—								
Blé n° 1 du nord Bluestem	1 40 —1 42	1 54 —1 56	1 56 —1 57	1 50 —1 51	1 54 —1 55	1 55 —1 56	1 60 —1 61	1 62 —1 63
" 2 " "	1 37 —1 40	1 52 —1 53	1 53 —1 54	1 47 —1 49	1 51 —1 53	1 52 —1 54	1 57 —1 58	1 59 —1 61
Avoine n° 3 blanche	0 52·2—0 55·4	0 59·4—0 60	0 59·4—0 60	0 56·4—0 57	0 56·6—0 57	0 57 —0 57·4	0 57·4	0 57·4—0 57·6
Lin n° 1 du nord	1 81·2—1 84·6	1 97 —2 01	1 89·4—1 93·4	1 89 —1 92·4	1 88·4—1 92	1 88 —1 91·4	1 95 —1 97	1 91·6—1 93·6
Orge n° 3	0 77 —0 81	0 83 —0 86	0 80 —0 83	0 75 —0 79	0 77 —0 80	0 77 —0 80	0 77 —0 80	0 78 —0 80
Orge medium	0 80 —0 82	0 84 —0 86	0 82 —0 84	0 80 —0 81	0 80 —0 81	0 80 —0 81	0 80 —0 81	0 80 —0 81
Orge rejetée	0 69 —0 73	0 74 —0 78	0 74 —0 77	0 71 —0 73	0 71 —0 74	0 71 —0 75	0 73 —0 76	0 74 —0 77
Kansas City, fermeture au comptant—								
Blé n° 2 dur d'hiver	1 39	1 55 —1 56	1 53	1 43·4—1 46	1 49	1 50 —1 51	1 54·4—1 55·4	1 56·4
" 3 "	1 38 —1 40	1 52 —1 55	1 51·4—1 53	1 44	1 48	1 49 —1 50·4	1 53·4—1 54	1 54 —1 55·4
" 4 "	1 37 —1 38	1 52 —1 52·4	1 50·4—1 52	1 42 —1 44·4	1 46 —1 46·4	1 48·4 —1 49	1 51 —1 53	1 53·4—1 54
" 2 rouge d'hiver	1 39	1 54 —1 55	1 52 —1 53	1 41 —1 43	1 48 —1 48·4	1 48 —1 50·4	1 53·4—1 54	1 57
" 3 "	1 38	1 53 —1 54	1 51 —1 52	1 40 —1 42·4	1 47 —1 47·4	1 48 —1 49	1 52·4—1 53·4	1 55
" 4 "	1 36 —1 37·4	1 52 —1 53	1 50	1 39 —1 41	1 46 —1 46·4	1 45 —1 48	1 49 —1 50	

Chicago, fermeture au comptant—									
Blé n° 2 rouge d'hiver	1 42 —1 44·6	1 59 —1 60	1 57·2	1 48·4	1 53·2—1 54	1 57·4	1 61·4		
" 3 "	1 44 —1 43·6		1 56·4	1 48			1 60·4		
Blé n° 2 dur d'hiver	1 43·4—1 46·2	1 61·4—1 62·2		1 49 —1 49·4	1 55·4—1 55·6		1 61·6—1 62·1		
" 3 "	1 42·4—1 45·2					1 56	1 60·4		
Blé n° 1 du nord									
" 2 "									
" 3 "			1 55·4						
Avoine n° 2 blanche	0 56·2—0 56·6	0 60·2	0 60·4	0 57 —0 57·2	0 57·2—0 57·4	0 58·2	0 58·2		
" 3 "	0 55·1—0 55·2	0 59·4	0 58·4—0 59·4	0 56·2—0 56·4	0 56·2—0 57	0 57 —0 57·2	0 57 —0 57·4		
Orge	0 70 —0 77		0 75 — 0 84	0 71 —0 78	0 71 —0 77	0 70 —0 78	0 75 —0 81		
Minneapolis, fermeture au comptant—									
Blé n° 1 du nord	1 35·2—1 39·2	1 49·2—1 52·6	1 50·7—1 53·7	1 43·5—1 46·5	1 48·6—1 52·6	1 49·2—1 52·6	1 57·4—1 61·4	1 60·6—1 64·6	
" 2 "	1 31·1—1 36·6	1 45·6—1 50·2	1 47·3—1 51·5	1 38·5—1 44·1	1 43·6—1 49·6	1 43·6—1 49·6	1 53 —1 58·4	1 56·6—1 61·6	
" 3 "	1 26·2—1 34·2	1 39·6—1 48·2	1 40·7—1 48·7	1 33·5—1 41·5	1 38·6—1 47·2	1 37·6—1 47·6	1 45·4—1 56	1 50·6—1 59·6	
Orge	0 65 —0 75	0 71 —0 80	0 68 —0 78	0 63 —0 72	0 74 —0 73	0 65· —0 74	0 68 —0 76	0 69 —0 76	
Lin	1 81·2—1 84·6	1 97 —2 01	1 89·4—1 93·4	1 89 —1 92·4	1 88·4—1 92	91·6—1 93·6	1 95 —1 971	88 —1 91·41	
Omaha, fermeture au comptant—									
Blé n° 2 dur d'hiver	1 39·4—1 40·4	1 55 —1 57	1 52·4—1 54·4	1 45·4—1 46·4	1 47 —1 48	1 48·4—1 50	1 54·4—1 55	1 55·6—1 56·2	
" 3 "	1 38·4—1 40	1 53 —1 56·4	1 51·4—1 53·4	1 43·4—1 45	1 46 —1 47	1 48 —1 49·4	1 53·4—1 54·4	1 54·4—1 56	
Avoine n° 3 blanche	0 53 —0 53·2	0 56·4—0 58	0 56·2—0 56·4	0 54 —0 54·2	0 54·2—0 54·4	0 54·4—0 54·6	0 54·4—0 54·6	0 54 —0 54·2	
" 4 "	0 52·4—0 53	0 56 —0 56·4	0 56 —0 56·2	0 53·6—0 54	0 53·6—0 54	0 54 —0 54·4	0 54 —0 54·2	0 53·4—0 54	
Orge pour malt	0 69 —0 75	0 72 —0 78	0 73 —0 78	0 68 —0 74	0 66 —0 74	0 68 —0 74	0 68 —0 74	0 71 —0 76	
Orge fourragère	0 59 —0 68	0 60 —0 71	0 62 —0 68	0 60 —0 68	0 60 —0 68	0 60 —0 67	0 60 —0 67	0 63 —0 70	
St-Louis, fermeture au comptant—									
Blé n° 2 rouge d'hiver	1 41 —1 41·4	1 55 —1 56	1 55	1 45·4	1 49 —1 49·4	1 52 —1 52·4	1 55·2—1 57·6	1 57·6—1 58·2	
" 3 "	1 40 —1 40·4	1 55	1 54		1 48 —1 48·4	1 51 —1 52	1 54·4—1 54·6	1 55·4—1 57	
Blé n° 2 dur d'hiver	1 43·4—1 45				1 50·4—1 55	1 55 —1 56	1 59	——	
" 3 "	1 42·4—1 45						1 57		
" 4 "									

10d—10

PRIX AUX POINTS TERMINUS DANS L'AMÉRIQUE DU NORD—*Suite.*

Marché et classe.	Mai 1915.					Juin 1915.			
	1	8	15	22	29	5	12	19	26
	$ c.	$ c.	$ c.	$ c.	$ c.	$ c.	$ c.	$ c.	$ c.
Winnipeg, fermet. au compt.—									
Blé n° 1 du nord	1 63·2	1 59·4	1 59·5	1 58·1	1 49·3	1 36	1 23·2	1 21·4	1 30·2
" 2 "	1 61	1 56·5	1 56·5	1 53·2	1 46·4	1 34·4	1 20·2	1 18·4	1 27·2
" 3 "	1 59	1 53·4	1 54·5	1 53	1 42·7	1 30·4	1 17·6	1 16·4	1 23·2
Avoine n° 2 C.O.	0 63·5	0 62·6	0 63	0 63·1	0 62·2	0·54·4	0 55·1	0 54	0 56
" 3 "	0 69·5	0 59·6	0 60	0 61	0 60·2	0 51·4	0 52·4	0 52	0 54
" 2 "									
Orge	0 66 —0 74·2	0 66 —0 74	0 65·4—0 72	0 66 —0 71	0 66 0 72—	0 67 —0 74	0·64 —0 71·4	0 64 —0 71	0 60 —0 65
Lin	1 79·4	1 82	1 76	1 79·4	1 72·6	1 64·5	1 56	1 55·2	1 51
Duluth, fermet. au compt.—									
Blé n° 1 du nord	1 63·5	1 55·4	1 55·4	1 58·4	1 49·2	1 35·2	1 24·2—1 27·2	1 25·1—1 29·1	1 28 —1 32
" 2 "	1 56·5—1 59·5	1 48·4—1 51·4	1 48·4—1 51·4	1 55·4—1 57·4	1 42·—1 46·2	1 29·2—1 31·2	1 19·2—1 24·2	1 22·1—1 25·1	1 26 —1 28
" 3 "									
Avoine n° 3 blanche	0 54 —0 54·4	0 51·7—0 52·3	0 50·4—0 51·4	0 51·3—0 52·3	0 50·1	50·1 0	0 46·4	0 45·6	0 46·6
Orge	0 67 —0 76	0 67 —0 76	0 65 —0 75	0 65 —0 75	0 66 —0 76	0 63 —0 72	0 63 —0 69	0 63 —0 70	0 62 —0 68
Lin	1 98·2	2 02·2	1 96	1 97	1 91	1 83·4	1 77·2	1 77·4	1 72·2
Milwaukee, fermet. au comp.—									
Blé n° 1 du nord Bluestem	1 62 —1 64	1 55 —1 56	1 53 —1 55	1 56 —1 57	1 52 —1 57	1 44 —1 45	1 30 —1 32	1 29 —1 31	1 30 —1 33
" 2 "	1 59 —1 61	1 51 —1 53	1 51 —1 52	1 53 —1 54	1 49 —1 50	1 42 —1 43	1 27 —1 29	1 26 —1 28	1 27 —1 30
Avoine n° 3 blanche	0 56·4	0 53·4—0 54	0 52 —0 52·4	0 53·6 0 54	0 51·4—0 52	0 49·2—0 49·4	0 48 —0 48·2	0 49 —0 49·2	0 47·4—0 48·2
Lin n° 1 du nord	1 94·2—1 96·2	1 98·2—2 00·2	1 93 —1 94	1 93 —1 94	1 87 —1 90	1 82 —1 84	1 76·6—1 77·6	1 75·4—1 76·4	1 70·2—1 71·2
Orge n° 3	0 77 —0 79	0 76 —0 77	0 77 —0 78	0 77 —0 78	0 76 —0 78	0 76 —0 78	0 74 —0 75	0 73 —0 75	0 71 —0 72
Orge médium	0 78 —0 79	0 78 —0 79	0 78 —0 79	0 78 —0 79	0 78 —0 79	0 77 —0 78	0 75 —0 76	0 74 —0 75	0 73 —0 74
Orge rejetée	0 72 —0 75	0 71 —0 74	0 71 —0 74	0 72 —0 75	0 72 —0 75	0 72 —0 75	0 69 —0 71	0 68 —0 70	0 67 —0 70
Kansas, cité de, ferm. au comptant—									
Blé n° 2 dur d'hiver	1 56·4—1 57	1 51 —1 53	1 49·4—1 50	1 48·4—1 49	1 39 —1 40	1 25 —1 28	1 12 —1 18	1 18 —1 23	1 22 —1 25·4
" 3 "	1 56 —1 57	1 50·4	1 48·4—1 50	1 48 —1 49	1 38 —1 39	1 23 —1 27	1 12 —1 16	1 16 —1 22	1 21 —1 25
Blé n° 4 "	1 55 —1 56	1 49	1 47 —1 49	1 46 —1 47	1 32 —1 36	1 23	1 10 —1 13	1 10 —1 16	1 16 —1 18
Blé n° 2 rouge d'hiver	1 56	1 49 —1 50	1 43 —1 44	1 45·4—1 46	1 31 —1 32	1 23	1 10 —1 11	1 12 —1 13	1 16 —1 18
" 3 "	1 54 —1 55	1 47 —1 48·4	1 42 —1 43	1 45·4	1 30 —1 31	1 20 —1 21	1 07 —1 10	1 10 —1 12	1 14 —1 16
" 4 "	1 52 —1 54	1 45 —1 47	1 40 —1 42		1 28 —1 29			1 05 —1 08	

Chicago, ferm. au comptant—									
Blé, 2 rouge d'hiver	1 63 —1 63·4	1 53·4—1 56	1 52 —1 53	1 54	1 38·4	1 27 —1 28	1 26 —1 26·4	1 17·6	
" 3 "	1 62·6—1 63	1 52·4—1 55	1 51·4—1 52	1 52·4	1 35	1 27		1 21 —1 22·4	
Blé, 2 dur d'hiver	1 64 —1 64·4	1 55·6—1 57·2	1 52·4—1 52·6		1 39 —1 40	1 32·6—1 33			1 21·4—1 22
" 3 "	1 63 —1 63·2	1 54·4—1 56·6	1 51·6—1 52	1 54·2	1 38 —1 39				
Blé, 1 du nord									
" 2 "									
" 3 "									S
Avoine, 2 blanche	0 56·6—0 57·2	0 54·2	0 52·4—0 53·4	0 53·4	0 51·6—0 52	0 50 —0 51·4	0 48·6—0 49·2	0 50 —0 50·2	0 48
" 3 "	0 55·2—0 55·6	0 53·2—0 53·6	0 52·2—0 53	0 52·4—0 53	0 51·2—0 51·4	0 49 —0 49·4	0 48 —0 48·2	0 49·2—0 49·4	0 47·2—0 48
Orge	0 76 —0 80	0 72 —0 78	0 75 —0 81	0 73 —0 79	0 73 —0 79	0 72 —0 78	0 68 —0 75	0 70 —0 74	0 67 —0 71
Minneapolis, fermet. au comptant—									
Blé, 1 du nord	1 61 —1 65	1 52 —1 56·4	1 52·2—1 57·2	1 60·1—1 62	1 46 —1 52·4	1 33·4—1 40·4	1 22·1—1 30·5	1 21·6—1 31·6	1 22·4—1 34·4
" 2 "	1 57 —1 62	1 47·4—1 53·4	1 47·—61 54·2	1 56·3—1 59	1 43·4—1 49·4	1 30 —1 37·4	1 18·5—1 28·1	1 17·6—1 28·6	1 19·4—1 31·4
" 3 "	1 51 —1 60	1 42 —1 51·4	1 43·2—1 52·2	1 53·1—1 57	1 39·4—1 47·4	1 26 —1 34·4	1 14·5—1 25·5	1 13·6—1 26·2	1 14·4—1 27·4
Orge	0 69 —0 75	0 68 —0 74	0 68 —0 74	0 68 —0 73	0 67 —0 72	0 65 —0 71	0 63 —0 69	0 63 —0 70	0 63 —0 69
Lin	1 91·2—1 94·2	1 98·6—2 00·2	1 93 —0 1 94	1 93 —1 94	1 87 —1 90	1 82 —1 84	1 76·6—1 77·6	1 75·4—1 76·4	1 70·2—1 71·4
Omaha, fermeture au comptant—									
Blé, 2 dur d'hiver	1 55·4—1 57·4	1 46·6—1 47·2	1 47·4—1 49	1 46·4—1 47·4	1 36·4—1 37	1 23·4—1 24	1 11·4—1 14·2	1 16 —1 17	1 18 —1 20
" 3 "	1 54·4—1 57	1 46 —1 46·4	1 46·4—1 48	1 45·4—1 46·4	1 35 —1 36·4	1 22·4—1 23	1 11 —1 13	1 12·4—1 15	1 16·4—1 19
Avoine, 3 blanche	0 52·6—0 53	0 50·2—0 50·4	0 49·2—0 49·4	0 49·2—0 49·4	0 47·6—0 48	0 45·6—0 46	0 43·6—0 44	0 44·6—0 45	0 43·6—0 44
" 4 "	0 52·2—0 52·4	0 49·6—0 50	0 48·6—0 49	0 48·6—0 49	0 47 —0 47·2	0 45·2—0 45·4	0 43 —0 43·2	0 44·2—0 44·4	0 43 —0 43·2
Orge pour malt	0 73 —0 76	0 73 —0 75	0 67 —0 69	0 68 —0 70	0 70 —0 72	0 65 —0 67	0 65 —0 68	0 64 —0 68	0 61 —0 63
Orge fourragère	0 65 —0 73	0 66 —0 72	0 62 —0 64	0 65 —0 67	0 66 —0 68	0 63 —0 64	0 62 —0 63	0 61 —0 63	0 60 —0 61
St-Louis, fermeture au comptant—									
Blé, 2 rouge d'hiver				1 48			1 14		Old 1 15
									New 1 101 11
" 3 "	1 58·4			1 47 —1 47·4			1 10 —1 12		Old 1 14
Blé, 2 dur d'hiver	1 61			1 52 —1 54			1 17 —1 20		
" 3 "							1 16 —1 20		
" 4 "									

PRIX AUX POINTS TERMINUS DANS L'AMÉRIQUE DU NORD—*Fin.*

Marché et classe.	Juillet 1915.					Août 1915.			
	3	10	17	24	31	7	14	21	28
Winnipeg, fermeture au comptant—	$ c.	$ c.	$ c.	$ c.	$ c.	$ c.	$ c.	$ c.	$ c.
Blé, 1 du nord	1 31·4	1 34·6	1 39·6	1 39·5	1 29·2	1 33	.....	1 16	1 12
" 2 "	1 28·4	1 32·2	1 36·6	1 37·5	1 26·2	1 31	.....	1 15	1 10
" 3 "	1 24·4	1 27	1 32	1 32·1	1 21·2	1 28	.....	1 11	1 05
Avoine, 2 C.O.	0 59·2	0 60	0 63	0 61·5	0 56·6	0 59·4	0 58	0 46	0 50
" 3 "	0 56·2	0 57	0 60	0 58·5	0 55·6	0 59	0 58	0 44	0 50
Avoine, 2 fourragère	.....	.....	.....	.....	.....	.....	.....	.....	.....
Orge	0 61 —0 65	0 65	0 68 —0 72	0 69 —0 73	0 69 —0 72	0 64 —0 68	.....	0 49 —0 52	0 46 —0 48
Lin	1 55·4	1 52	1 52	1 44	1 41·4	1 47	1 42·4	1 38·4	1 43·4
Duluth, fermet. au comptant—									
Blé, 1 du nord	1 39 —1 41	1 39 —1 40	1 44 —1 45	1 47 —1 49	1 44·5	1 43·1—1 47·1	1 48·7—1 51·7	1 36·4	1 10·3
" 2 "	1 34 —1 37	1 34 —1 36	1 39 —1 41	1 42 —1 45	1 39·5—1 40·5	1 41·1	1 46·7	1 30·4—1 34·4	1 07·3—1 08·3
" 3 "	.....	.....	.....	.....	.....	.....	.....	.....	.....
Avoine, 3 blanche	0 50·6	0 50·7	0 53·1	0 58	0 47	0 53·4	0 45	0 37·2	0 34·1
Orge	0 65 —0 70	0 68 —0 72	0 66 —0 72	0 66 —0 72	0 68 —0 74	0 72 —0 77	0 65 —0 73	0 51 —0 61	0 45—0 58
Lin	1 76	1 73	1 72	1 62·2	1 57·6	1 68	1 46·2	1 59·6	1 64·6
Milwaukee, fermet. au comptant—									
Blé, 1 du nord Bluestem	1 37 —1 40	1 39 —1 43	1 46 —1 48	1 49 —1 50	1 45 —1 47	1 48 —1 50	1 47 —1 49	1 35	1 22 —1 23·0
" 2 "	1 34 —1 37	1 37 —1 40	1 44 —1 46	1 47 —1 48	1 42 —1 44	1 45 —1 47	1 43 —1 45	1 30	1 19 —1 21
Avoine, 3 blanche	0 50·4—0 51	0 54 —0 54·2	0 56·4—0 57	0 55 —0 55·4	.....	0 59	0 55	0 43 —0 45	0 34·4—0 37
Lin, 1 du nord	1 73 —1 74	1 68·4—1 70·4	1 69 —1 70	1 59·6—1 61·6	1 57·2—1 59·2	1 69·4—1 71·4	1 65·6—1 67·6	1 62·2—1 64·2	1 68·2—1 70·2
Orge, n° 3	0 72 —0 75	0 75 —0 77	0 76 —0 79	0 76 —0 78	0 75 —0 77	0 82	0 79 —0 81	0 68 —0 72	0 63 —0 65
Orge médium	0 74·4—0 75·4	0 78	0 79 —0 80	0 79	0 77 —0 78	0 83	0 81	.....	.....
Orge rejetée	0 69 —0 71	0 70 —0 73	0 71 —0 74	0 72 —0 75	0 70 —0 73·4	0 77	0 70 —0 74	.....	0 50 —0 56
Kansas, cité de, fermeture au comptant—									
Blé, 2 dur d'hiver	1 30 —1 33	1 40	1 36 —1 45	1 33 —1 40	1 18 —1 25	1 22 —1 31	1 20 —1 36	.....	1 07 —1 23
" 3 "	1 29 —1 32	1 37 —1 39	1 34 —1 42	1 30 —1 33	1 12 —1 20	1 20 —1 30	1 25 —1 30	.....	1 00 —1 21
" 4 "	1 27 —1 29	1 32 —1 36	.....	1 20 —1 30	1 00 —1 17	1 06 —1 24	1 11 —1 22	.....	0 90 —1 05
Blé, 2 rouge d'hiver	1 21 —1 22	1 31 —1 33	1 28 —1 30	1 15 —1 16	1 14 —1 16	1 19 —1 20	1 14 —1 16	.....	1 11 —1 13
" 3 "	1 16 —1 19	1 28 —1 30	1 28 —1 30	1 13	1 13	1 17	1 10	.....	1 10
" 4 "	.....	1 17 —1 25	1 25 —1 28	1 02 —1 06	1 01 —1 08	1 02 —1 05	1 05 —1 09	.....	0 92—0 97

Chicago, ferm. au comptant—										
Blé n° 2 rouge d'hiver				1 14·2—1 14·6	1 11·2—1 12·3	1 16· —1 17·4	1 08·4	1 10 —1 11	1 05·4—1 06·4	
" 3 "	1 25	Nouveau 1 24	1 10 —1 14·5	1 11 —1 12·4	1 08 —1 09	1 14 —1 14·4	1 07 —1 08·2	1 07·4—1 09·6	1 04·2—1 05	
" 2 dur d'hiver		Vieux 1 34-1 35		1 15·4—1 18	1 11·6—1 13·2	1 30	1 13 —1 15	1 11 —1 13	1 09·2—1 10	
" 3 "			1 19·2	1 12 —1 13·4	1 08 —1 09	1 24	1 10 —1 13	1 09 —1 09·4	1 05·4—1 06	
" 1 du nord										
" 2 "										
" 3 "										
Avoine n° 2 blanche	0 51·6—0 52	0 54·4—0 55·2	0 55·4—0 55·6							
" 3 "	0 51·2—0 51·4	0 53·4—0 54·4	0 55 —0 55·4	0 55·4—0 56·4	00 50 —0 53	0 55		0 38·6—0 40	0 34 —0 34·4	
Orge	0 69 —0 73	0 70 —0 77	0 75 —0 76		0 69·4—0 76	0 72 —0 83		0 40·3	0 53 —0 68	
Minneapolis, ferm. au comp.—										
Blé n° 1 du nord	1 32 —1 41	1 33 —1 43	1 38·4—1 48·4	1 41·4—1 51·4	1 29·3—1 45·3	1 41·2—1 51·2	1 43·4—1 51·4	1 27·5—1 44·5	1 05·4—1 20·4	
" 2 "	1 29 —1 39	1 30 —1 40	1 35·4—1 45·4	1 38·4—1 48·4	1 24·3—1 41·3	1 37·2—1 48·2	1 39·4—1 49	1 22·5—1 42·1	1 02·4—1 17·4	
" 3 "	1 24 —1 36	1 25 —1 37	1 30·4—1 42·4	1 33·4—1 44·4	1 19·3—1 37·3	1 28·2—1 44·2	1 30·4—1 45·4	1 17·5—1 38·5	0 97·4—1 12·4	
Orge	0 64 —0 69	0 67 —0 72	0 67 —0 72	0 67 —0 73	0 66 —0 73	0 70 —0 78	0 69 —0 77	0 52 —0 63	0 47 —0 63	
Lin	1 73 —1 74	1 68·4—1 70·4	1 68 —1 70	1 59·6—1 61·6	1 57·2—1 59·2	1 69·4—1 71·4	1 65·6—1 67·6	1.62·2—1 64·2	1 68·2—1 70·2	
Omaha, ferm. au comptant—										
Blé n° 2 dur d'hiver	1 27 —1 28	1 31 —1 32·4	1 36·4—1 38	1 16 —1 31	1 14·4—1 35·4	1 22 —1 45	1 17 —1 35·4	1 08 —1 21	1 08 —1 17	
" 3 "	1 26 —1 27·4	1 29 —1 32	1 36 —1 38	1 14 —1 29	1 14·4—1 34	1 19 —1 43	1 10 —1 35	1 05 —1 20	1 04 —1 14	
Avoine n° 3 blanche	0 46·6—0 47	0 48·6—0 49	0 51·2—0 54	0 48·6—0 49	0 47·6—0 48	0 52·2—0 52·4	0 42·2—0 52	0 39 —0 40	0 34 —0 35	
" 4 "	0 46 —0 46·2	0 48 —0 48·2	0 50·6—0 51·2	0 48·2—0 48·4	0 47·2—0 47·2	0 51·6—0 52	0 42 —0 51	0 37·4—0 39	0 33 —0 33·4	
Orge pour malt	0 63 —0 66	0 67 —0 69	0 67 —0 69	0 67 —0 69	0 65 —0 67	0 69— 0 74	0 70 —0 72	0 54 —0 62	0 51 —0 57	
" fourragère	0 61 —0 63	0 63 —0 67	0 64 —0 65	0 64 —0 65	0 62 —0 63	0 64 —0 67	0 60 —0 63	0 46 —0 48	0 48 —0 50	
St-Louis, ferm. au comptant—										
Blé n° 2 rouge d'hiver	1 19 —1 22	1 15 —1 20	1 23 —1 25	1 14	1 10 —1 12·4	1 15·4—1 17	1 13·4—1 18		1 09·4—1 10	
" 3 "		1 13 —1 17	1 11 —1 20	1 06·4—1 10	1 06 —1 09·4	1 09 —1 15	1 07 —1 10	1 06 —1 10	1 03 —1 07	
" 2 dur d'hiver										
" 3 "				1 13 —1 14						
" 4 "										

RELEVÉ donnant la plus haute classe et le plus haut prix, la plus basse classe et le plus bas prix, et le montant de l'écart sur les marchés de Winnipeg, Minneapolis et Duluth, pour l'année de récolte du 1er septembre 1914 au 31 août 1915, inclusivement.

Marché.	Date.	Plus haute classe.	Plus haut prix.	Plus basse classe.	Plus bas prix.	Ecart.
	1914.		$ c.		$ c.	c.
Winnipeg	1er sept.	1 nord	1 13·4	N° 5	0 95·4	18·0
Minneapolis	1er "	1 dur	1 26·5	Rej	1 00·0	26·5
Duluth	1er "	1 nord	1 20·6	Mél. durum.	1 02·0	18·6
Winnipeg	2 "	1 nord	1 14·3	N° 5	0 96·1	18·2
Minneapolis	2 "	1 dur	1 24·5	N° 5	0 97	27·5
Duluth	2 "	1 dur	1 18·3	Rej	0 91·6	26·5
Winnipeg	3 "	1 nord	1 18	N° 5	0 99·4	18·4
Minneapolis	3 "	1 dur	1 26·7	Rej	0 97·2	29·5
Duluth	3 "	1 dur	1 21	H.T	1 00	21
Winnipeg	4 "	1 nord	1 20·2	N° 5	1 02·6	17·4
Minneapolis	4 "	1 dur	1 31·1	N° 4	1 05	26·1
Duluth	4 "	1 dur	1 25·5	Mél. durum.	1 02	23·5
Winnipeg	5 "	1 nord	1 17·2	N° 6	0 93·6	23·4
Minneapolis	5 "	1 dur	1 30·3	Rej	0 97·5	32·6
Duluth	5 "	1 dur	1 24·7	H.T	1 10	14·7
Winnipeg	7 "			Fête du trav.		
Winnipeg	8 "	1 nord	1 14	N° 5	0 96·2	17·6
Minneapolis	8 "	1 dur	1 20·5	H.T	0 91·7	28·6
Duluth	8 "	1 dur	1 20	Rej	0 96·6	23·2
Winnipeg	9 "	1 nord	1 16·4	N° 5	0 98·2	18·2
Minneapolis	9 "	1 dur	1 20·2	Rej	0 90	30·2
Duluth	9 "	1 dur	1 19	N° 4	0 97·4	21·4
Winnipeg	10 "	1 nord	1 15	N° 6	0 91·6	23·2
Minneapolis	10 "	1 dur	1 19·6	Rej	0 90	29·6
Duluth	10 "	1 nord	1 19·4	N° 4	1 01·7	17·5
Winnipeg	11 "	1 nord	1 13	N° 5	0 95·2	17·6
Minneapolis	11 "	1 dur	1 15·6	H.T	0 90	25·6
Duluth	11 "	1 dur	1 16·3	H.T	0 90	26·3
Winnipeg	12 "	1 nord	1 11·4	N° 5	0 93·6	17·6
Minneapolis	12 "	1 dur	1 16·3	Rej	0 88	28·3
Duluth	12 "	1 dur	1 16	N° 4	0 95	21
Winnipeg	14 "	1 nord	1 06	3 nord	0 97·4	8·4
Minneapolis	14 "	1 dur	1 10	Rej	0 83·2	26·6
Duluth	14 "	1 nord	1 19·6	N° 4	0 88	31·6
Winnipeg	15 "	1 nord	1 07·4	N° 5	0 86	21·4
Minneapolis	15 "	1 dur	1 08·4	Rej	0 81	27·4
Duluth	15 "	1 dur	1 09·4	N° 4	0 86	23·4
Winnipeg	16 "	1 nord	1 10	N° 5	0·88·4	21·4
Minneapolis	16 "	1 dur	1 14	Rej	0 85	29
Duluth	16 "	1 dur	1 13·4	Rej	0 81·1	32·3
Winnipeg	17 "	1 nord	1 09·2	N° 5	0 87·6	21·4
Minneapolis	17 "	1 dur	1 14	Rej	0 83	31
Duluth	17 "	1 dur	1 12·7	Rej	0 86·4	26·3
Winnipeg	18 "	1 nord	1 11	N° 6	0 83·3	27·6
Minneapolis	18 "	1 dur	1 12·5	4 durum	0 90	22·5
Duluth	18 "	1 dur	1 12·5	H.T	0 85·2	27·3

DOC. PARLEMENTAIRE No 10d

RELEVÉ donnant la plus haute classe et le plus haut prix, la plus basse classe et le plus bas prix, et le montant de l'écart sur les marchés de Winnipeg, Minneapolis et Duluth, pour l'année de récolte du 1er septembre 1914 au 31 août 1915, inclusivement—*Suite.*

Marché.	Date.	Plus haute classe.	Plus haut prix.	Plus basse classe.	Plus bas prix.	Ecart.
	1914		$ c.		$ c.	c.
Winnipeg	19 sept.	1 nord	1 12·2	N° 6	0 84·6	27·
Minneapolis	19 "	1 dur	1 16	4 durum	0 90	26
Duluth	19 "	1 dur	1 14·6	H.T	0 85	29·6
Winnipeg	21 "	1 nord	1 11·4	N° 6	0 84	27·4
Minneapolis	21 "	1 dur	1 15	Rej	0 88·4	26·4
Duluth	21 "	1 dur	1 14·4	Rej	0 82	32·4
Winnipeg	22 "	1 nord	1 09·4	N° 6	0 81·4	28
Minneapolis	22 "	1 dur	1 14·6	Rej	0 86·4	28·2
Duluth	22 "	1 dur	1 12·4	Rej	0 92	20·4
Winnipeg	23 "	1 nord	1 10·4	N° 6	0 82·6	27·6
Minneapolis	23 "	1 dur	1 13·3	Rej	0 88·6	24·5
Duluth	23 "	1 dur	1 12·2	Rej	0 79·5	32·5
Winnipeg	24 "	1 nord	1 10·2	N° 6	0 83	27·2
Minneapolis	24 "	1 dur	1 13·4	Rej	0 86	27·4
Duluth	24 "	1 dur	1 12·4	Rej	0 85	27·4
Winnipeg	25 "	1 nord	1 09·5	Fourrager	0 79·3	30·2
Minneapolis	25 "	1 dur	1 11·5	Rej	0 84·5	27
Duluth	25 "	1 dur	1 10·2	4 durum	0 92·5	17·5
Winnipeg	26 "	1 nord	1 08·4	Fourrager	0 78·2	30·2
Minneapolis	26 "	1 dur	1 09·6	H.T	0 85	24·6
Duluth	26 "	1 dur	1 08·7	Rej	0 87·7	21
Winnipeg	28 "	1 nord	1 08·1	Fourrager	0 78	30·1
Minneapolis	28 "	1 dur	1 10·4	Rej	0 84	26·4
Duluth	28 "	1 dur	1 09·4	N° 4	0 90·2	19·2
Winnipeg	29 "	1 nord	1 08·3	Fourrager	0 79·2	29·1
Minneapolis	29 "	1 dur	1 12	Rej	0 83	29
Duluth	29 "	1 dur	1 11	4 durum	0 92·5	18·3
Winnipeg	30 "	1 nord	1 07·6	Fourrager	0 78·5	29·1
Minneapolis	30 "	1 dur	1 10·2	Rej	0 81	29·2
Duluth	30 "	1 dur	1 09	Rej	0 80	29
Winnipeg	1er oct.	1 nord	1 07·2	Fourrager	0 78	29·2
Minneapolis	1er "	1 dur	1 10·5	Rej	0 82	28·5
Duluth	1er "	1 dur	1 09·4	N° 4	0 90·2	19·2
Winnipeg	2 "	1 nord	1 04·1	Fourrager	0 75	29·1
Minneapolis	2 "	1 dur	1 07·4	Rej	0 78	29·4
Duluth	2 "	1 nord	1 06·4	N° 4	0 85·4	21
Winnipeg	3 "	1 nord	1 06	Fourrager	0 76·6	29·2
Minneapolis	3 "	1 dur	1 09·4	H.T	0 80	29·4
Duluth	3 "	1 dur	1 08·4	Rej	0 80	28·4
Winnipeg	5 "	1 nord	1 07	Fourrager	0 77·4	29·4
Minneapolis	5 "	1 dur	1 10·2	4 durum	0 80	30·2
Duluth	5 "	1 dur	1 09	H.T	0 85	24
Winnipeg	6 "	1 nord	1 06·4	Fourrager	0 79·2	27·2
Minneapolis	6 "	1 dur	1·10·2	Rej	0 80	30·2
Duluth	6 "	1 nord	1 08·6	N° 4	0 88·5	20·1
Winnipeg	7 "	1 nord	1 06 6	Fourrager	0 79·2	27 2
Minneapolis	7 "	1 dur	1 09	H.T	0 65	44
Duluth	7 "	1 dur	1 07·7	N° 4	0 91·1	16·6

RELEVÉ donnant la plus haute classe et le plus haut prix, la plus basse classe et le plus bas prix, et le montant de l'écart sur les marchés de Winnipeg, Minneapolis et Duluth, pour l'année de récolte du 1er septembre 1914 au 31 août 1915, inclusivement—*Suite.*

Marché.	Date.	Plus haute classe.	Plus haut prix.	Plus basse classe.	Plus bas prix.	Ecart.
	1914		$ c.		$ c.	c.
Winnipeg	8 oct.	1 nord	1 08·2	Fourrager	0 80·6	27·4
Minneapolis	8 "	1 dur	1 10·7	Rej	0 80	30·7
Duluth	8 "	1 dur	1 10	H.T	0 83	27
Winnipeg	9 "	1 nord	1 07·5	Fourrager	0 80	27·5
Minneapolis	9 "	1 dur	1 10·6	H.T	0 80	30·6
Duluth	9 "	1 dur	1 09·3	N° 4	0 89	20·3
Winnipeg	10 "	1 nord	1 09·2	Fourrager	0 81·4	27·6
Minneapolis	10 "	1 dur	1 10·3	Rej	0 83	27·3
Duluth	10 "	1 dur	1 10·1	N° 4	0 88·4	21·5
Winnipeg	12 "		Jour d'actions de grâce.			
Minneapolis	12 "	1 dur	1 10·7	Rej	0 81·2	29·5
Duluth	12 "	1 dur	1 10·1	N° 4	0 83	27·1
Winnipeg	13 "	1 nord	1 10	Fourrager	0 82·2	27·6
Minneapolis	13 "	1 dur	1 11·5	H.T	0 83	28·5
Duluth	13 "	1 nord	1 10·7	4 durum	0 80	30·7
Winnipeg	14 "	1 nord	1 12	Fourrager	0 84·2	27·6
Minneapolis	14 "	1 dur	1 12·5	H.T	0 82	30·6
Duluth	14 "	1 dur	1 12·2	4 durum	0 82	30·2
Winnipeg	15 "	1 nord	1 12	Fourrager	0 84	28
Minneapolis	15 "	1 dur	1 12·6	Rej	0 83·2	29·4
Duluth	15 "	1 dur	1 12·3	Rej	0 93·1	19·2
Winnipeg	16 "	1 nord	1 13·2	Fourrager	0 85·2	28
Minneapolis	16 "	1 dur	1 12·7	H.T	0 80	32·7
Duluth	16 "	1 dur	1 12·7	N° 4	0 83	29·7
Winnipeg	17 "	1 nord	1 15·6	Fourrager	0 87·4	28·2
Minneapolis	17 "	1 dur	1 14·2	Rej	0 85·6	28·4
Duluth	17 "	1 dur	1 15·2	Rej	0 90	25·2
Winnipeg	19 "	1 nord	1 17·6	Fourrager	0 89·4	28·2
Minneapolis	19 "	1 dur	1 17·2	Rej	0 88·1	29·1
Duluth	19 "	1 dur	1 17·3	N° 4	0 97·5	19·6
Winnipeg	20 "	1 nord	1 15·4	Fourrager	0 87·2	28·2
Minneapolis	20 "	1 dur	1 16·4	Rej	0 88	28·4
Duluth	20 "	1 nord	1 16·2	H.T	0 85	31·2
Winnipeg	21 "	1 nord	1 17·2	Fourrager	0 89·2	28
Minneapolis	21 "	1 dur	1 16·1	Rej	0 88·2	28·7
Duluth	21 "	1 dur	1 16·5	N° 4	0 95·6	20·7
Winnipeg	22 "	1 nord	1 15·6	Fourrager	0 88	27·6
Minneapolis	22 "	1 dur	1 16·3	H.T	0 78·4	37·7
Duluth	22 "	1 nord	1 15·6	4 durum	1 02	13·6
Winnipeg	23 "	1 nord	1 17·3	Fourrager	0 89·4	27·7
Minneapolis	23 "	1 dur	1 16·5	Rej	0 87·6	28·7
Duluth	23 "	1 dur	1 17·2	N° 4	0 89	28·2
Winnipeg	24 "	1 nord	1 17·2	Fourrager	0 89·2	28
Minneapolis	24 "	1 dur	1 16·7	Rej	0 90	26·7
Duluth	25 "	1 nord	1 16·4	N° 4	0 90·2	26·2
Winnipeg	26 "	1 nord	1 16	Fourrager	0 88·3	27·
Minneapolis	26 "	1 dur	1 14·7	Rej	0 90	24·
Duluth	26 "	1 nord	1 15·6	Rej	0 85·6	30

DOC. PARLEMENTAIRE No 10d

RELEVÉ donnant la plus haute classe et le plus haut prix, la plus basse classe et le plus bas prix, et le montant de l'écart sur les marchés de Winnipeg, Minneapolis et Duluth, pour l'année de récolte du 1er septembre 1914 au 31 août 1915, inclusivement—*Suite.*

Marché.	Date.	Plus haute classe.	Plus haut prix.	Plus basse classe.	Plus bas prix.	Ecart.
	1914.		$ c.		$ c.	c.
Winnipeg	27 oct.	1 nord	1 15·3	Fourrager...	0 88·2	27·1
Minneapolis	27 "	1 dur	1 15·1	Rej	0 84	31·1
Duluth	27 "	1 dur	1 14·5	N° 4	0 97·6	16·7
Winnipeg	28 "	1 nord	1 14·5	Fourrager...	0 87·4	27·1
Minneapolis	28 "	1 nord	1 13·6	Rej	0 85	28·6
Duluth	28 "	1 nord	1 14·4	Rej	0 96·4	18
Winnipeg	29 "	1 nord	1 14·2	Fourrager...	0 87·2	27
Minneapolis	29 "	1 dur	1 13·5	H.T	0 84	29·5
Duluth	29 "	1 dur	1 14·2	H.T	0 87·3	26·7
Winnipeg	30 "	1 nord	1 16·6	Fourrager...	0 90	26·6
Minneapolis	30 "	1 dur	1 15·6	H.T	0 73	42·6
Duluth	30 "	1 dur	1 16·3	Rej	0 97	19·3
Winnipeg	31 "	1 nord	1 16·6	Fourrager...	0 90	26·6
Minneapolis	31 "	1 dur	1 16·4	Rej	0 88·4	28
Duluth	31 "	1 dur	1 16	Rej	0 89	27
Winnipeg	2 nov.	1 nord	1 17·7	Fourrager...	0 91·1	26·6
Minneapolis	2 "	1 dur	1 16·2	Rej	0 85·4	30·6
Duluth	2 "	1 dur	1 17·1	H.T	0 84·1	33
Winnipeg	3 "	1 nord	1 18	Fourrager...	0 91·1	26·7
Winnipeg	4 "	1 nord	1 19·4	Fourrager...	0 92·2	27·2
Minneapolis	4 "	1 dur	1 17·2	Rej	0 88	29·2
Duluth	4 "	1 dur	1 18	N° 4	0 96·2	21·6
Winnipeg	5 "	1 nord	1 18·5	Fourrager...	0 92·1	26·4
Minneapolis	5 "	1 nord	1 17·2	H.T	0 84	33·2
Duluth	5 "	1 dur	1 17·5	Rej	0 88	29·5
Winnipeg	6 "	1 nord	1 19·2	Fourrager...	0 92·2	27
Minneapolis	6 "	1 dur	1 17·2	Rej	0 91	26·2
Duluth	6 "	1 dur	1 18	H.T	0 86·5	31·3
Winnipeg	7 "	1 nord	1 20·6	Fourrager...	0 94	26·6
Minneapolis	7 "	1 dur	1 20	Rej	0 93·6	26·2
Duluth	7 "	1 dur	1 19·2	Rej	0 92·3	26·7
Winnipeg	9 "	1 nord	1 21·1	Fourrager...	0 94·2	26·7
Minneapolis	9 "	1 nord	1 19	Rej	0 90	29
Duluth	6 "	1 dur	1 19·4	Rej	0 93·2	26·2
Winnipeg	10 "	1 nord	1 20	Fourrager...	0 93·2	26·6
Minneapolis	10 "	1 dur	1 20	Rej	0 91	29
Duluth	10 "	1 dur	1 18·3	N° 4	0 99·5	18·6
Winnipeg	11 "	1 nord	1 19	Fourrager...	0 92·4	26·4
Minneapolis	11 "	1 dur	1 19·2	Rej	0 90	29·2
Duluth	11 "	1 nord	1 18·3	N° 4	0 01	17·3
Winnipeg	12 "	1 nord	1 19·2	Fourrager...	0 92·4	26·6
Minneapolis	12 "	1 dur	1 18·4	Rej	0 87	31·4
Duluth	12 "	1 dur	1 18·4	H.T	0 97·4	21
Winnipeg	13 "	1 nord	1 18·2	Fourrager...	0 91·1	27·1
Minneapolis	13 "	1 nord	1 17·4	H.T	0 87·6	29·6
Duluth	13 "	1 nord	1 18·5	N° 4	0 98·4	20·1
Winnipeg	14 "	1 nord	1 19	Fourrager...	0 91	28
Minneapolis	14 "	1 dur	1 17·2	Rej	0 89	28·2
Duluth	14 "	1 dur	1 17·7	N° 4	0 98·4	19·3

RELEVÉ donnant la plus haute classe et le plus haut prix, la plus basse classe et le plus bas prix, et le montant de l'écart sur les marchés de Winnipeg, Minneapolis et Duluth, pour l'année de récolte du 1er septembre 1914 au 31 août 1915, inclusivement—*Suite.*

Marché.	Date.	Plus haute classe.	Plus haut prix.	Plus basse classe.	Plus bas prix.	Ecart.
	1914		$ c.		$ c.	c.
Winnipeg	16 nov.	1 nord	1 18·6	Fourrager	0 90·6	28
Minneapolis	16 "	1 dur	0 18	Rej	0 90	28
Duluth	16 "	1 nord	1 17·3	N° 4	0 97	20·3
Winnipeg	17 "	1 nord	1 19·1	Fourrager	0 91·6	27·3
Minneapolis	17 "	1 dur	1 18·1	Rej	0 88	30·1
Duluth	17 "	1 dur	1 18·1	Rej	0 90·6	27·3
Winnipeg	18 "	1 nord	1 19·5	Fourrager	0 94	25·5
Minneapolis	18 "	1 dur	1 18·7	Rej	0 91	27·7
Duluth	18 "	1 dur	1 19·1	N° 4	1 03·2	15·7
Winnipeg	19 "	1 nord	1 20	Fourrager	0 94	26
Minneapolis	19 "	1 dur	1 19·6	Rej	0 94	25·6
Duluth	19 "	1 dur	1 19·3	Rej	0 90	29·3
Winnipeg	20 "	1 nord	1 20	Fourrager	0 94	26
Minneapolis	20 "	1 dur	1 19·5	H.T	0 95	24·5
Duluth	20 "	1 dur	1 18·6	4 Durum	0 95	23·6
Winnipeg	21 "	1 nord	1 19·7	Fourrager	0 94	25·7
Minneapolis	21 "	1 dur	1 19·3	Rej	0 95·4	23·7
Duluth	21 "	1 dur	1 18·4	H.T	0 99	19·4
Winnipeg	23 "	1 nord	1 20	Fourrager	0 94	26
Minneapolis	23 "	1 dur	1 19·4	Rej	0 91	28·4
Duluth	23 "	1 dur	1 18·6	N° 4	1 01·1	17·5
Winnipeg	24 "	1 nord	1 19·1	Fourrager	0 94	25·1
Minneapolis	24 "	1 nord	1 19·4	Rej	0 92·4	27
Duluth	24 "	1 dur	1 18·6	H.T. Dur	0 90	28·6
Winnipeg	25 "	1 nord	1 18·5	Fourrager	0 94	24·5
Minneapolis	25 "	1 dur	1 19·3	H.T	0 95	24·3
Duluth	25 "	1 dur	1 18·3	N° 4	1 02	16·3
Winnipeg	26 "	1 nord	1 17·4	Fourrager	0 94	23·4
Minneapolis	Jour d'a	ct. de grâce.				
Duluth						
Winnipeg	27 nov.	1 nord	1 14·6	Fourrager	0 90	24·6
Minneapolis	27 "	1 dur	1 18	Rej	0 90·4	27·4
Duluth	27 "	1 dur	1 16·6	Rej	0 83	33·6
Winnipeg	28 "	1 nord	1 16·2	Fourrager	0 91	25·2
Minneapolis	28 "	1 dur	1 16·6	Rej	0 90·1	26·5
Duluth	28 "	1 dur	1 20	N° 4	1 02·2	17·6
Winnipeg	30 "	1 nord	1 15·7	No. 4	1 05·2	10·5
Minneapolis	30 "	1 dur	1 17·5	H.T	0 90	27·5
Duluth	30 "	1 dur	1 17·4	N° 4	1 02·3	15·1
Winnipeg	1 déc.	1 nord	1 17	Fourrager	0 91	26
Minneapolis	1 "	1 dur	1 18·4	Rej	0 94·6	23·6
Duluth	1 "	1 nord	1 17·5	N° 4	1 02	15·5
Winnipeg	2 "	1 nord	1 17·2	Fourrager	0 91·4	25·6
Minneapolis	2 "	1 dur	1 19·6	Rej	0 95	24·6
Duluth	2 "	1 dur	1 18·7	N° 4	1 06·1	12·6
Winnipeg	3 "	1 nord	1 16·5	Fourrager	0 90·4	26·1
Minneapolis	3 "	1 nord	1 19	Rej	0 93·1	25·7
Duluth	3 "	1 nord	1 18·2	N° 4	1 04·7	13·3

DOC. PARLEMENTAIRE No 10d

RELEVÉ donnant la plus haute classe et le plus haut prix, la plus basse classe et le plus bas prix, et le montant de l'écart sur les marchés de Winnipeg, Minneapolis et Duluth, pour l'année de récolte du 1er septembre 1914 au 31 août 1915, inclusivement—*Suite.*

Marché.	Date.	Plus haute classe.	Plus haut prix.	Plus basse classe.	Plus bas prix.	Ecart.
	1914		$ c.		$ c.	c.
Winnipeg	4 déc.	1 nord	1 16·6	Fourrager	0·91·2	25·4
Minneapolis	4 "	1 dur	1 19·4	H.T	0 94·4	25
Duluth	4 "	1 dur	1 18·6	N° 4	1 05	13·6
Winnipeg	5 "	1 nord	1 17·2	Fourrager	0 91·2	26
Minneapolis	5 "	1 dur	1 20·5	Rej	0 97·3	23·2
Duluth	5 "	1 dur	1 19	Rej	0 83	36
Winnipeg	7 "	1 nord	1 17·2	Fourrager	0 90·4	26·6
Minneapolis	7 "	1 nord	1 20	H.T	0 95	25
Duluth	7 "	1 dur	1 18·5	N° 4	1 04	14·5
Winnipeg	8 "	1 nord	1 16·6	Fourrager	0 90·6	26
Minneapolis	8 "	1 dur	1 19·6	Rej	0 98	21·6
Duluth	8 "	1 dur	1 18·1	N° 4	1 06	12·1
Winnipeg	9 "	1 nord	1 16	Fourrager	0 90	26
Minneapolis	9 "	1 nord	1 18·4	Rej	0 97·2	21·2
Duluth	9 "	1 nord	1 17·1	Rej	1 05	12·1
Winnipeg	10 "	1 nord	1 15·5	Fourrager	0 89·5	26
Minneapolis	10 "	1 dur	1 18	H.T	0 98	20
Duluth	10 "	1 dur	1 17·3	N° 4	1 05·2	12·1
Winnipeg	11 "	1 nord	1 16·3	Fourrager	0 89·7	26·4
Minneapolis	11 "	1 dur	1 18·4	Rej	0 99	19·4
Duluth	11 "	1 dur	1 17·6	N° 4	1 05·1	12·5
Winnipeg	12 "	1 nord	1 17·2	Fourrager	0 92·2	25
Minneapolis	12 "	1 dur	1 20	Rej	0 97·4	22·4
Duluth	12 "	1 dur	1 19·2	N° 4	1 03·2	16
Winnipeg	14 "	1 nord	1 17	Fourrager	0 92	25
Minneapolis	14 "	1 dur	1 19·3	Rej	0 98·3	21
Duluth	14 "	1 nord	1 18·7	N° 4	1 04·6	14·1
Winnipeg	15 "	1 nord	1 17·6	Fourrager	0 92	25·6
Minneapolis	15 "	1 dur	1 20·2	Rej	1 00	20·2
Duluth	15 "	1 dur	1 19·6	Rej	1 07·6	12
Winnipeg	16 "	1 nord	1 17·6	Fourrager	0 92·4	25·2
Minneapolis	16 "	1 dur	1 20	H.T	1 00	20
Duluth	16 "	1 dnr	1 19·2	N° 4	1 03·2	16
Winnipeg	17 "	1 nord	1 18·4	Fourrager	0 93·4	25
Minneapolis	17 "	1 dur	1 21·4	Rej	1 0	19·4
Duluth	17 "	1 dur	1 20·3	N° 4	1 08·3	12
Winnipeg	18 "	1 nord	1 18·6	Fourrager	0 93·6	25
Minneapolis	18 "	1 dur	1 21·4	Rej	1 05	16·4
Duluth	18 "	1 dur	1 20·5	N° 4	1 05	15·5
Winnipeg	19 "	1 nord	1 20·6	Fourrager	0 95·6	25
Minneapolis	19 "	1 dur	1 22·4	Rej	1 04	18·4
Duluth	19 "	1 dur	1 23·4	H.T	1 00	23·4
Winnipeg	21 "	1 nord	1 21·6	Fourrager	0 96·6	25
Minneapolis	21 "	1 dur	1 24·6	Rej	1 07	17·6
Duluth	21 "	1 dur	1 23·5	N° 4	1 12·4	11·1
Winnipeg	22 "	1 nord	1 22·4	Fourrager	0 97·4	25
Minneapolis	22 "	1 dur	1 26·3	H.T	0 95	31·3
Duluth	22 "	1 dur	1 25·2	Montana	1 11·6	13 4

RELEVÉ donnant la plus haute classe et le plus haut prix, la plus basse classe et le plus bas prix, et le montant de l'écart sur les marchés de Winnipeg, Minneapolis et Duluth, pour l'année de récolte du 1er septembre 1914 au 31 août 1915, inclusivement—*Suite.*

Marché.	Date.	Plus haute classe.	Plus haut prix.	Plus basse classe.	Plus bas prix.	Ecart.
	1914		$ c.		$ c.	c.
Winnipeg	23 déc.	1 nord	1 21·4	N° 3 nord	1 14	7·4
Minneapolis	23 "	1 dur	1 26·6	Rej	1 1	16·6
Duluth	23 "	1 dur	1 25·2	N° 4	1 13	12·2
Winnipeg	24 "	1 nord	1 21·2	N° 5	1 04·6	16·4
Minneapolis	24 "	1 dur	1 26·5	Rej	1·11·4	15·1
Duluth	24 "	1 dur	1 25·5	N° 3	1 18·2	7·3
Winnipeg	25 "			Noël.		
Minneapolis	25 "			"		
Duluth	25 "			"		
Winnipeg	26 "					
Minneapolis	26 "	1 dur	1 28	Rej	1 10	18
Duluth	26 "	1 dur	1 26·7	N° 4	1 12·6	14·1
Winnipeg	28 "	1 nord	1 20·4	Fourrager	0 95·4	25
Minneapolis	28 "	1 nord	1 28·2	Rej	1 10·6	17·4
Duluth	28 "	1 nord	1 26·4	N° 4	1 15·2	11·2
Winnipeg	29 "	1 nord	1 22	Fourrager	0 97	25
Minneapolis	29 "	1 dur	1 27	N° 4	1 08·6	18·2
Duluth	29 "	1 dur	1 26·1	N° 4	1 14·7	11·2
Winnipeg	30 "	1 nord	1 22	Fourrager	0 97	25
Minneapolis	30 "	1 nord	1 27·3	Rej	1 13	14·3
Duluth	30 "	1 nord	1 25·3	Montana	1 20·4	4·7
Winnipeg	31 "	1 nord	1 22·4	Fourrager	0 97·4	25
Minneapolis	31 "	1 dur	1 27·3	Rej	1 08	19·3
Duluth	31 "	1 dur	1 26·2	N° 4	1 16·2	10
	1915					
Winnipeg	1er janv.					
Minneapolis						
Duluth						
Winnipeg	2 janv.					
Minneapolis	2 "	1 dur	1 29·4	Rej	1 16	13·4
Duluth	2 "	1 dur	1 28·1	N° 4	1 17·1	11
Winnipeg	4 "	1 nord	1 26·6	Fourrager	1 02	24·6
Minneapolis	4 "	1 dur	1 33·1	Rej	1 07	26·1
Duluth	4 "	1 dur	1 31·3	N° 4	1 19·6	11·5
Winnipeg	5 "	1 nord	1 29	Fourrager	1 04	25
Minneapolis	5 "	1 dur	1 35·5	H.T	1 15	20·5
Duluth	5 "	1 dur	1 33·4	N° 4	1 20·6	12·6
Winnipeg	6 "	1 nord	1 27·4	Fourrager	1 04	23·4
Minneapolis	6 "	1 nord	1 35·2	N° 4	1 19	16·2
Duluth	6 "	1 nord	1 32·5	N° 4	1 20	12·5
Winnipeg	7 "	1 nord	1 29·2	Fourrager	1 05·6	23·4
Minneapolis	7 "	1 dur	1 37·4	H.T	1 12	25·4
Duluth	7 "	1 dur	1 34·6	N° 4	1 20·6	15
Winnipeg	8 "	1 nord	1 32·6	Fourrager	1 08·6	24
Minneapolis	8 "	1 dur	1 40·1	Rej	1 22	18·1
Duluth	8 "	1 dur	1 37·4	N° 3	1 31	6·4
Winnipeg	9 "	1 nord	1 32	Fourrager	1 08	24
Minneapolis	9 "	1 nord	1 38·2	N° 4	1 22·1	16·1
Duluth	9 "	1 dur	1 35·3	N° 4	1 28·6	6·5

DOC. PARLEMENTAIRE No 10d

RELEVÉ donnant la plus haute classe et le plus haut prix, la plus basse classe et le plus bas prix, et le montant de l'écart sur les marchés de Winnipeg, Minneapolis et Duluth, pour l'année de récolte du 1er septembre 1914 au 31 août 1915, inclusivement—*Suite.*

Marché.	Date.	Plus haute classe.	Plus haut prix.	Plus basse classe.	Plus bas. prix.	Ecart.
	1915		$ c.		$ c.	c.
Winnipeg	11 janv.	1 nord	1 29·2	Fourrager	1 05·4	23·6
Minneapolis	11 "	1 nord	1 38·4	H.T.	1 18	20·4
Duluth	11 "	1 nord	1 85·2	N° 4	1 25·1	10·1
Winnipeg	12 "	1 nord	1 32·5	Fourrager	1 09	23·5
Minneapolis	12 "	1 dur	1 37·4	Rej	1 17·6	19·6
Duluth	12 "	1 dur	1 34·4	N° 4	1 24·2	10·2
Winnipeg	13 "	1 nord	1 34·2	Fourrager	1 11	23·2
Minneapolis	13 "	1 dur	1 39·6	H.T.	1 20	19·6
Duluth	13 "	1 dur	1 37·2	N° 3	1 25·3	11·7
Winnipeg	14 "	1 nord	1 35·6	Fourrager	1 12	23·6
Minneapolis	14 "	1 dur	1 41	Rej	1 22·2	18·6
Duluth	14 "	1 dur	1 40	N° 4	1 32	8
Winnipeg	15 "	1 nord	1 39	Fourrager	1 15·4	23·4
Minneapolis	15 "	1 dur	1 43	Rej	1 24·2	18·6
Duluth	15 "	1 dur	1 41·4	N° 4	1 35	6·4
Winnipeg	16 "	1 nord	1 38	Fourrager	1 15·6	22·2
Minneapolis	16 "	1 nord	1 42·2	Rej	1 22	20·2
Duluth	16 "	1 nord	1 39·6	Rej	1 25	14·6
Winnipeg	18 "	1 nord	1 38·6	Fourrager	1 18	20·6
Minneapolis	18 "	1 dur	1 40·6	Rej	1 20	20·6
Duluth	18 "	1 dur	1 38·7	H.T.	1 27	11·7
Winnipeg	19 "	1 nord	1 36·6	Fourrager	1 15·2	21·4
Minneapolis	19 "	1 nord	1 39·4	Rej	1 21·2	18·2
Duluth	19 "	1 nord	1 39·5	N° 4	1 29·5	10
Winnipeg	20 "	1 nord	1 37·6	Fourrager	1 17	20·6
Minneapolis	20 "	1 dur	1 40·6	H.T.	1 18	22·6
Duluth	20 "	1 dur	1 38·5	N° 4	1 26	12·5
Winnipeg	21 "	1 nord	1 38	Fourrager	1 17·2	20·6
Minneapolis	21 "	1 dur	1 55	Rej	1 23·6	31·2
Duluth	21 "	1 dur	1 39·1	N° 4	1 27·4	11·5
Winnipeg	22 "	1 nord	1 38·2	Fourrager	1 17·6	20·4
Minneapolis	22 "	1 dur	1 43·2	H.T.	1 25	18·2
Duluth	22 "	1 nord	1 40	N° 4	1 33·2	6·6
Winnipeg	23 "	1 nord	1 38·6	Fourrager	1 18·4	20·2
Minneapolis	23 "	1 dur	1 42·5	Rej	1 24·6	17·7
Duluth	23 "	1 dur	1 40	N° 4	1 30	10
Winnipeg	25 "	1 nord	1 39·4	Fourrager	1 19	20·4
Minneapolis	25 "	1 dur	1 44·2	Rej	1 27·2	17
Duluth	25 "	1 dur	1 41·4	N° 4	1 31·5	9·7
Winnipeg	26 "	1 nord	1 40·3	Fourrager	1 20	20·3
Minneapolis	26 "	1 dur	1 44·7	Rej	1 26·4	18·3
Duluth	26 "	1 dur	1 42·7	N° 4	1 32·4	10·3
Winnipeg	27 "	1 nord	1 42·	Fourrager	1 20·2	21·6
Minneapolis	27 "	1 dur	1 45·7	Rej	1 30·4	15·3
Duluth	27 "	1 dur	1 43·4	N° 4	1 35·4	8
Winnipeg	28 "	1 nord	1 44	Fourrager	1 23·4	20·4
Minneapolis	28 "	1 dur	1 49·1	H.T.	1 25	24·1
Duluth	28 "	1 dur	1 46·4	N° 3	1 40	6·4

RELEVÉ donnant la plus haute classe et le plus haut prix, la plus basse classe et le plus bas prix, et le montant de l'écart sur les marchés de Winnipeg, Minneapolis et Duluth, pour l'année de récolte du 1er septembre 1914 au 31 août 1915, inclusivement—*Suite.*

Marché.	Date.	Plus haute classe.	Plus haut prix.	Plus basse classe.	Plus bas prix.	Ecart.
	1915		$ c.		$ c.	c.
Winnipeg	29 janv.	1 nord	1 42·4	Fourrager	1 22·2	20·2
Minneapolis	29 "	1 nord	1 49	Rej	1 28	21
Duluth	29 "	1 nord	1 46	N° 4	1 38	8
Winnipeg	30 "	1 nord	1 45·4	Fourrager	1 29	16·4
Minneapolis	30 "	1 dur	1 49·5	H.T	1 29	20·5
Duluth	30 "	1 dur	1 46·7	N° 4	1 34·6	12·1
Winnipeg	1er fév.	1 nord	1 49·6	N° 6	1 32·2	17·4
Minneapolis	1 "	1 dur	1 52·7	Rej	1 33·4	19·3
Duluth	1 "	1 dur	1 51·7	N° 4	1 39·4	12·3
Winnipeg	2 "	1 nord	1 53·6	N° 6	1 37	16·6
Minneapolis	2 "	1 dur	1 57·4	Rej	1 39·4	18
Duluth	2 "	1 Durum	1 61	Rej	1 39	22
Winnipeg	3 "	1 nord	1 50·6	N° 3	1 46·6	4
Minneapolis	3 "	1 Durum	1 59	Rej	1 31	28
Duluth	3 "	1 Durum	1 59	Rej	1 44·4	14·4
Winnipeg	4 "	1 nord	1 53	N° 6	1 36·2	16·6
Minneapolis	4 "	1 Durum	1 60·4	H.T	1 30	30·4
Duluth	4 "	1 Durum	1 60·4	3 Durum	1·46·4	14
Winnipeg	5 "	1 nord	1 55·4	N° 6	1 37·6	17·6
Minneapolis	5 "	1 Durum	1 61	H.T	1 38	23
Duluth	5 "	1 Durum	1 61	N° 4	1 48·2	12·6
Winnipeg	6 "	1 nord	1 55·7	N° 6	1 37·7	18
Minneapolis	6 "	1 Durum	1 60	H.T	1 34·2	25·6
Duluth	6 "	1 Durum	1 60	N° 4	1 43	17
Winnipeg	8 "	1 nord	1 55	Fourrager	1 33	22
Minneapolis	8 "	1 Durum	1 59·4	Rej	1 37·7	21·5
Duluth	8 "	1 Durum	1 59·4	N° 4 D	1 45	14·4
Winnipeg	9 "	1 nord	1 55	Fourrager	1 33·6	21·2
Minneapolis	9 "	1 Durum	1 60	Rej	1 36·4	23·4
Duluth	9 "	1 Durum	1 60	N° 4	1 43	17
Winnipeg	10 "	1 nord	1 54·4	Fourrager	1 33·2	21·2
Minneapolis	10 "	1 Durum	1 59·6	Rej	1 36·4	23·2
Duluth	10 "	1 Durum	1 59·6	N° 4	1 40·4	19·2
Winnipeg	11 "	1 nord	1 53·2	Fourrager	1 31·4	21·6
Minneapolis	11 "	1 Durum	1 58·4	H.T	1 38	20·4
Duluth	11 "	1 Durum	1 58·4	N° 4	1 41	17·4
Winnipeg	12 "	1 nord	1 51·4	N° 6	1 34·4	17
Minneapolis						
Duluth						
Winnipeg	13 "	1 nord	1 48·6	N° 6	1 32	16·6
Minneapolis	13 "	1 Durum	1 54	H.T	1 24·2	29·6
Duluth	13 "	1 Durum	1 54	N° 4	1 35·4	18·4
Winnipeg	15 "	1 nord	1 52·4	N° 6	1 35·6	16·6
Minneapolis	15 "	1 Durum	1 56	Rej	1 30	26
Duluth	15 "	1 Durum	1 56	N° 4	1 34·6	21·2
Winnipeg	16 "	1 nord	1 56	N° 6	1 38·4	17·4
Minneapolis	16 "	1 Durum	1 60	Rej	1 35·5	24·3
Duluth	16 "	1 Durum	1 60	N° 4	1 36	24

DOC. PARLEMENTAIRE No 10d

RELEVÉ donnant la plus haute classe et le plus haut prix, la plus basse classe et le plus bas prix, et le montant de l'écart sur les marchés de Winnipeg, Minneapolis et Duluth, pour l'année de récolte du 1er septembre 1914 au 31 août 1915, inclusivement—*Suite.*

Marché.	Date.	Plus haute classe.	Plus haut prix.	Plus basse classe.	Plus bas prix.	Ecart.
	1915		$ c.		$ c.	c.
Winnipeg	17 fév.	1 nord	1 55·2	N° 6	1 37·2	18
Minneapolis	17 "	1 durum	1 56·4	Rej.	1 32	24·4
Duluth	17 "	1 durum	1 56·4	N° 4	1 32·5	23·7
Winnipeg	18 "	1 nord	1 56	N° 6	138·2	17·6
Minneapolis	18 "	1 durum	1 57·4	H.T	1 30	27·4
Duluth	18 "	1 durum	1 57·4	N° 4	1 39·2	18·2
Winnipeg	19 "	1 nord	1 56·6	Fourrager	1 33·6	23
Minneapolis	19 "	1 durum	1 58	H.T	1 32	26
Duluth	19 "	1 durum	1 58	N° 4 durum	1 38·4	19·4
Winnipeg	20 "	1 nord	1 56	Fourrager	1 33	23
Minneapolis	20 "	1 durum	1 59·4	H.T	1 15	44·4
Duluth	20 "	1 durum	1 59·4	N° 3	1 41·2	18·2
Winnipeg	22 "	1 nord	1 53	N° 6	1 35	18
Minneapolis			Fête	publique		
Duluth				"		
Winnipeg	23 fév.	1 nord	1 52·2	Fourrager	1 29	23·2
Minneapolis	23 "	1 durum	1 53·4	Rej.	1 26	27·4
Duluth	23 "	1 durum	1 53·4	N° 4	1 38·6	14·6
Winnipeg	24 "	1 nord	1 53·2	Fourrager	1 31	22·2
Minneapolis	24 "	1 durum	1 55	Rej.	1 22	33
Duluth	24 "	1 durum	1 55	H.T	1 25	30
Winnipeg	25 "	1 nord	1 52·2	N° 6	1 34·6	17·4
Minneapolis	25 "	1 durum	1 53·6	N° 4 durum	1 24·2	29·4
Duluth	25 "	1 durum	1 53·6	N° 4	1 35	18·6
Winnipeg	26 "	1 nord	1 48·6	N° 6	1 30·4	18·2
Minneapolis	26 "	1 durum	1 50·4	N° 4 durum	1 22	28·4
Duluth	26 "	1 durum	1 50·4	N° 4 durum	1 27	23·4
Winnipeg	27 "	1 nord	1 52·4	Fourrager	1 29·6	22·6
Minneapolis	27 "	1 durum	1 54	H.T	1 18	36
Duluth	27 "	1 durum	1 54	N° 4	1 37·6	16·2
Winnipeg	1 mars	1 nord	1 48·4	Fourrager	1 25	23·4
Minneapolis	1 "	1 durum	1 50	Rej.	1 19·4	30·4
Duluth	1 "	1 durum	1 50	Rej.	1 31·6	18·2
Winnipeg	2 "	1 nord	1 42·6	Fourrager	1 20	22·6
Minneapolis	2 "	1 durum	1 44	H.T	1 17·1	27·3
Duluth	2 "	1 durum	1 44·4	Rej.	1 29	15·4
Winnipeg	3 "	1 nord	1 43·4	Fourrager	1 20·6	22·6
Minneapolis	3 "	1 dur.	1 43·7	Rej.	1 16·4	27·3
Duluth	3 "	1 durum	1 46·4	N° 4	1 24	22·6
Winnipeg	4 "	1 nord	1 40·1	Fourrager	1 17·4	22·5
Minneapolis	4 "	1 durum	1 43	H.T	1 13·4	29·4
Duluth	4 "	1 durum	1 43	N° 4	1 24	19
Winnipeg	5 "	1 nord	1 36·2	Fourrager	1 13·6	22·4
Minneapolis	5 "	1 durum	1 40	Rej.	1 14	26
Duluth	5 "	1 durum	1 40	N° 4	1 22	18
Winnipeg	6 "	1 nord	1 40	Fourrager	1 17·2	22·6
Minneapolis	6 "	1 durum	1 41·4	H.T	1 12	29·4
Duluth	6 "	1 dur.	1 42·2	N° 4	1 23	19·2

RELEVÉ donnant la plus haute classe et le plus haut prix, la plus basse classe et le plus bas prix, et le montant de l'écart sur les marchés de Winnipeg, Minneapolis et Duluth, pour l'année de récolte du 1er septembre 1914 au 31 août 1915, inclusivement—*Suite.*

Marché.	Date.	Plus haute classe.	Plus haut prix.	Plus basse classe.	Plus bas prix.	Ecart.
	1915		$ c.		$ c.	c.
Winnipeg	8 mars.	1 nord	1 44·6	Fourrager	1 22	22·6
Minneapolis	8 "	1 durum	1 47	Rej	1 18·3	28·5
Duluth	8 "	1 dur	1 49·2	N° 4	1 28	21·2
Winnipeg	9 "	1 nord	1 48·4	Fourrager	1 27	21·4
Minneapolis	9 "	1 durum	1 52	Rej	1 25	27
Duluth	9 "	1 dur	1 ·53·	N° 4	1 30·5	23·1
Winnipeg	10 "	1 nord	1 47·6	Four.durum	1 24·6	23
Minneapolis	10 "	1 durum	1 50	H.T.	1 23·5	26·3
Duluth	10 "	1 dur	1 51·1	3 printemps.	1 37	14·1
Winnipeg	11 "	1 nord	1 48·6	Four.durum	1 26·6	22
Minneapolis	11 "	1 durum	1 52	N° 4	1 29	23
Duluth	11 "	1 durum	1 51·4	N° 4	1 34	17·4
Winnipeg	12 "	1 nord	1 50·6	Four.durum	1 29	21·6
Minneapolis	12 "	1 durum	1 53	H.T.	1 25	28
Duluth	12 "	1 dur	1 53·3	N° 4	1 37	16·3
Winnipeg	13 "	1 nord	1 51	Four.durum	1 29	22
Minneapolis	13 "	1 durum	1 53·4	H.T.	1 30	23·4
Duluth	13 "	1 dur	1 53·4	2 N	1 48·4	5
Winnipeg	15 "	1 nord	1 54	N° 6	1 36	17
Minneapolis	15 "	1 dur	1 57·2	H.T.	1 31·6	25·4
Duluth	15 "	1 dur	1 56·7	N° 4	1 41·2	15·5
Winnipeg	16 "	1 nord	1 53·2	Four.durum	1 31·6	21·4
Minneapolis	16 "	1 durum	1 57	N° 4	1 42·2	15·6
Duluth	16 "	1 dur	1 56·4	3 printemps.	1 45·6	10·6
Winnipeg	17 "	1 nord	1 51·2	Four.durum	1 29	22·2
Minneapolis	17 "	1 durum	1 55·4	N° 4	1 35	20·4
Duluth	17 "	1 durum	1 54·4	3 printemps.	1 41	13·4
Winnipeg	18 "	1 nord	1 53	N° 6	1 35·2	17·6
Minneapolis	18 "	1 durum	1 57·4	H.T.	1 26	31·4
Duluth	18 "	1 durum	1 56·4	N° 4	1 35	21·4
Winnipeg	19 "	1 nord	1 52·2	N° 6	1 34·4	17·6
Minneapolis	19 "	1 durum	1 58·4	Rej	1 30	28·4
Duluth	19 "	1 durum	1 57·4	3 printemps.	1 47	10·4
Winnipeg	20 "	1 nord	1 52	N° 6	1 34·6	17·2
Minneapolis	20 "	1 durum	1 57·4	Rej	1 27·5	29·7
Duluth	20 "	1 durum	1 56·4	N° 4	1 35·6	20·8
Winnipeg	22 "	2 nord	1 48·2	N° 6	1 30·6	17·4
Minneapolis	22 "	1 durum	1 55·4	Rej	1 20	35·4
Duluth	22 "	1 durum	1 54·4	N° 4	1 38·2	16·2
Winnipeg	23 "	1 nord	1 51·4	N° 6	1 33·2	18·2
Minneapolis	23 "	1 durum	1 57	Rej	1 25	32
Duluth	23 "	1 durum	1 56·3	Printemps	1 39·3	16·5
Winnipeg	24 "	1 nord	1 51·2	N° 6	1 33	18·2
Minneapolis	24 "	1 durum	1 57	3 printemps.	1 37	20
Duluth	24 "	1 durum	1 56	N° 4	1 35	21
Winnipeg	25 "	1 nord	1 50	N° 6	1 32·2	17·6
Minneapolis	25 "	1 durum	1 56	H.T.	1 20	36
Duluth	25 "	1 durum	1 55	N° 4	1 37	18

DOC. PARLEMENTAIRE No 10d

RELEVÉ donnant la plus haute classe et le plus haut prix, la plus basse classe et le plus bas prix, et le montant de l'écart sur les marchés de Winnipeg, Minneapolis et Duluth, pour l'année de récolte du 1er septembre 1914 au 31 août 1915, inclusivement—*Suite.*

Marché.	Date.	Plus haute classe.	Plus haut prix.	Plus basse classe.	Plus bas prix.	Ecart.
	1915		$ c.		$ c.	c.
Winnipeg	26 mars.	1 nord	1 46·6	N° 6	1 29	17·6
Minneapolis	26 "	1 durum	1 55·2	Rej	1 15	40·2
Duluth	26 "	1 durum	1 54·2	3 print	1 42·1	12·1
Winnipeg	27 "	1 nord	1 45·7	N° 6	1 28·1	17·
Minneapolis	27 "	1 durum	1 53	N° 4	1 22	31 6
Duluth	27 "	1 durum	1 52	N° 4	1 30·2	21·6
Winnipeg	29 "	1 nord	1 47·4	F. Durum	1 25·6	21·6
Minneapolis	29 "	1 durum	1 53	H.T	1 05	48
Duluth	29 "	1 durum	1 52	3 print	1 40·1	12·7
Winnipeg	30 "	1 nord	1 50·2	F. Durum	1 28·4	21·6
Minneapolis	30 "	1 durum	1 55·4	H.T	1 18	37·4
Duluth	30 "	1 dur	1 ·54·	N° 4	1 34	20·7
Winnipeg	31 "	1 nord	1 49·4	F. Durum	1 27·6	21·6
Minneapolis	31 "	1 durum	1 54·6	Rej	1 20	34·6
Duluth	31 "	1 durum	1 53·6	N° 4	1 33·2	20·4
Winnipeg	1 avril.	1 nord	1 49·6	Fourrager	1 28	21·6
Minneapolis	1 "	1 durum	1 55·6	Rej	1 21	34·6
Duluth	1 "	1 durum	1 54·6	N° 4	1 39·7	14·7
Winnipeg	3 "	1 nord	1 50·7	Fourrager	1 29	21·7
Minneapolis	3 "	1 durum	1 56	H.T	1 20	36
Duluth	3 "	1 durum	1 55	N° 4	1 37·3	17·5
Winnipeg	5 "	1 nord	1 52·2	N° 6	1 35·6	16·4
Minneapolis	5 "	1 durum	1 57·4	Rej	1 18	39·4
Duluth	5 "	1 dur	1 56·5	N° 4	1 40·2	16·3
Winnipeg	6 "	1 nord	1 52·1	N° 6	1 36	16·1
Minneapolis	6 "	1 durum	1 57	Rej	1 21	36
Duluth	6 "	1 dur	1 56·6	N° 4	1 40·2	16·4
Winnipeg	7 "	1 nord	1 50·1	Fourrager	1 28·5	21·4
Minneapolis	7 "	1 durum	1 57·2	Rej	1 23·4	33·6
Duluth	7 "	1 durum	1 57·2	N° 4	1 41·4	15·6
Winnipeg	8 "	1 nord	1 49·2	N° 6	1 33·3	15·7
Minneapolis	8 "	1 durum	1 57	Rej	1 22·2	34·6
Duluth	8 "	1 durum	1 56	N° 3 nord	1 45·3	10·5
Winnipeg	9 "	1 nord	1 51	N° 6	1 35	16
Minneapolis	9 "	1 durum	1 58·2	Rej	1 10	48·2
Duluth	9 "	1 durum	1 57·2	N° 4	1 37·6	19·4
Winnipeg	10 "	1 nord	1 50·7	N° 6	1 34·7	16
Minneapolis	10 "	1 durum	1 58·2	N° 4	1 33	25·2
Duluth	10 "	1 durum	1 57·2	N° 4	1 40	17·2
Winnipeg	12 "	1 nord	1 52	N° 6	1 36	16
Minneapolis	12 "	1 durum	1 59·2	H.T	1 24	35·2
Duluth	12 "	1 durum	1 58·2	N° 4	1 33	25·2
Winnipeg	13 "	1 nord	1 52·4	N° 6	1 36·2	16·2
Minneapolis	13 "	1 durum	1 61·2	H.T	1 19·4	41·6
Duluth	13 "	1 durum	1 63·2	N° 4	1 41·2	22
Winnipeg	14 "	1 nord	1 55·5	N° 6	1 39·7	15·6
Minneapolis	14 "	1 durum	1 75	Rej	1 26·3	48·5
Duluth	14 "	1 durum	1 75	N° 4	1 42·4	32·4

RELEVÉ donnant la plus haute classe et le plus haut prix, la plus basse classe et le plus bas prix, et le montant de l'écart sur les marchés de Winnipeg, Minneapolis et Duluth, pour l'année de récolte du 1er septembre 1914 au 31 août 1915, inclusivement—*Suite.*

Marché.	Date.	Plus haute classe.	Plus haut prix.	Plus basse classe.	Plus bas prix.	Ecart.
			$ c.		$ c.	c.
Winnipeg	15 avril.	1 nord	1 56·4	N° 6	1 40·6	15·6
Minneapolis	15 "	1 durum	1 73	Rej	1 24	49
Duluth	15 "	1 durum	1 73	N° 4	1 43·2	29·6
Winnipeg	16 "	1 nord	1 57·7	N° 6	1 42·1	15·6
Minneapolis	16 "	1 durum	1 73	Rej	1 15	58
Duluth	16 "	1 durum	1 73	N° 4	1 46·4	26·4
Winnipeg	17 "	1 nord	1 58	N° 6	1 42·4	16·4
Minneapolis	17 "	1 durum	1 71·4	H.T	1 25·2	46·2
Duluth	17 "	1 durum	1 71·4	N° 4	1 45·5	25·7
Winnipeg	19 "	1 nord	1 60·5	N° 6	1 45	15·5
Minneapolis	19 "	1 durum	1 75	N° 4	1 41	34
Duluth	19 "	1 durum	1 75	N° 3 print	1 53·5	21·3
Winnipeg	20 "	1 nord	1 57·7			
Minneapolis	20 "	1 durum	1 73	Rej	1 34·2	38·6
Duluth	20 "	1 durum	1 73	N° 4	1 43·5	29·3
Winnipeg	21 "	1 nord	1 58·6	N° 6	1 42·4	16·2
Minneapolis	21 "	1 durum	1 70	H.T	1 26	44
Duluth	21 "	1 durum	1 70	N° 3 print	1 51·4	17·4
Winnipeg	22 "	1 nord	1 58·6	N° 6	1 42·4	16·2
Minneapolis	22 "	1 durum	1 70·4	H.T	1 23	47·4
Duluth	22 "	1 durum	1 70·4	N° 4	1 46·4	24
Winnipeg	23 "	1 nord	1 61·2	N° 6	1 44·5	16·5
Minneapolis	23 "	1 durum	1 71	H.T	1 36·7	34·1
Duluth	23 "	1 durum	1 71	N° 3 print	1 54·4	16·4
Winnipeg	24 "	1 nord	1 63·7	N° 4	1 55·2	8·5
Minneapolis	24 "	1 durum	1 72·4	H.T	1 42	30·4
Duluth	24 "	1 durum	1 72·4	N° 4	1 46·4	26
Winnipeg	26 "	1 nord	1 63·5	Nord	1 59·4	4·1
Minneapolis	26 "	1 durum	1 72	Rej	1 40·4	31·4
Duluth	26 "	1 durum	1 72	N° 4	1 49	23
Winnipeg	27 "	1 nord	1 61·2	3 nord	1 56·4	4·6
Minneapolis	27 "	1 durum	1 71	Rej	1 38·4	32·4
Duluth	27 "	1 durum	1 70·4	Rej	1 42·2	28·2
Winnipeg	28 "	1 nord	1 63·2	3 nord	1 58·6	4·4
Minneapolis	28 "	1 durum	1 70·4	N° 4	1 41	29·4
Duluth	28 "	1 durum	1 70·4	N° 4	1 48·2	22·2
Winnipeg	29 "	1 nord	1 63	N° 5	1 48·1	15·7
Minneapolis	29 "	1 durum	1 70·4	Rej	1 37·4	33
Duluth	29 "	1 durum	1 70·4	N° 4	1 52	18·4
Winnipeg	30 "	1 nord	1 62·1	N° 6	1 43·2	18·7
Minneapolis	30 "	1 durum	1 70	N° 4	1 38·4	31·4
Duluth	30 "	1 durum	1 70	N° 4	1 52·2	17·6
Winnipeg	1 mai.	1 nord	1 63	N° 6	1 43·4	19·4
Minneapolis	1 "	1 durum	1 70	Rej	1 37	33
Duluth	1 "	1 durum	1 70	N° 3	1 55	15
Winnipeg	3 "			Fête du travail.		
Mnneapolis	3 "	1 durum	1 70	H.T	1 28	42
Duluth	3 "	1 durum	1 70	N° 4	1 52·4	17·4

DOC. PARLEMENTAIRE No 10d

RELEVÉ donnant la plus haute classe et le plus haut prix, la plus basse classe et le plus bas prix, et le montant de l'écart sur les marchés de Winnipeg, Minneapolis et Duluth, pour l'année de récolte du 1er septembre 1914 au 31 août 1915, inclusivement—*Suite.*

Marché.	Date.	Plus haute classe.	Plus haut prix.	Plus basse classe.	Plus bas prix.	Ecart.
	1915		$ c.		$ c.	c.
Winnipeg	4 mai.	1 nord	1 64	N° 6	1 44·6	19·2
Minneapolis	4 "	1 durum	1 70·6	N° 4	1 38·5	32·1
Duluth	4 "	1 durum	1 70·6	N° 4	1 54·2	16·4
Winnipeg	5 "	1 nord	1 64·4	2 nord	1 62	2·4
Minneapolis	5 "	1 durum	1 67	Rej	1 40	27
Duluth	5 "	1 durum	1 67	N° 4	1 46	21
Winnipeg	6 "	1 nord	1 63·2	N° 4	1 50·4	12·6
Minneapolis	6 "	1 durum	1 66	H.T	1 35·3	30·5
Duluth	6 "	1 durum	1 66	N° 4	1 46·4	19·4
Winnipeg	7 "	1 nord	1 62	N° 4	1 49	13
Minneapolis	7 "	1 durum	1 65	N° 4 durum	1 36	29
Duluth	7 "	1 durum	1 65	N° 3 durum	1 55	10
Winnipeg	8 "	1 nord	1 59	Fourrager	1 30·6	28·2
Minneapolis	8 "	1 durum	1 59	H.T	1 25	34
Duluth	8 "	1 durum	1 59	N° 4	1 46	13
Winnipeg	10 "	1 nord	1 58·4	N° 6	1 35	23·4
Minneapolis	10 "	1 dur	1 55·5	Rej	1 20	35·5
Duluth	10 "	1 dur	1 55	3 durum	1 43	12
Winnipeg	11 "	1 nord	1 62·4	N° 6	1 40·2	22·2
Minneapolis	11 "	1 dur	1 63·1	Rej	1 33·4	29·5
Duluth	11 "	1 dur	1 61·4	4 m. durum	1 35	26·4
Winnipeg	12 "	1 nord	1 61	N° 6	1 40	21
Minneapolis	12 "	1 dur	1 61·6	4 m. durum	1 36·2	25·4
Duluth	12 "	1 dur	1 60·2	N° 3	1 51·	9
Winnipeg	13 "	1 nord	1 60·2	N° 6	1 39·2	21
Minneapolis	13 "	1 dur	1 60·4	N° 4	1 45	15·4
Duluth	13 "	1 dur	1 58·4	4 durum	1 40	18·4
Winnipeg	14 "	1 nord	1 58·1	N° 6	1 37·5	20·4
Minneapolis	14 "	1 dur	1 57·6	3 m. durum	1 40	17·6
Duluth	14 "	1 dur	1 56·1	3 m. durum	1 45	11·1
Winnipeg	15 "	1 nord	1 59·1	N° 6	1 38·4	20·5
Minneapolis	15 "	1 dur	1 57·6	H.T	1 25	32·6
Duluth	15 "	1 dur	1 56·4	N° 4	1 42	14·4
Winnipeg	17 "	1 nord	1 60·4	N° 6	1 40	20·4
Minneapolis	17 "	1 dur	1 59	4 durum	1 31	28
Duluth	17 "	1 dur	1 57·5	N° 4	1 42·4	15·1
Winnipeg	18 "	1 nord	1 58·4	N° 6	1 39·6	18·6
Minneapolis	18 "	1 dur	1 58	4 durum	1 35	23
Duluth	18 "	1 dur	1 56·2	3 m. durum	1 41	15·2
Winnipeg	19 "	1 nord	1 58·6	N° 6	1 39·6	19
Minneapolis	19 "	1 dur	1 58·7	N° 4	1 44·5	14·2
Duluth	19 "	1 dur	1 55·4	4 dur mont	1 46·2	9·2
Winnipeg	20 "	1 nord	1 58·7	N° 6	1 39·7	19
Minneapolis	20 "	1 dur	1 61·6	N° 4	1 44	17·6
Duluth	20 "	1 dur	1 56·7	N° 4	1 47	9·7
Winnipeg	21 "	1 nord	1 58·7	Fourrager	1 23·7	25
Minneapolis	21 "	1 dur	1 64·3	4 m. durum	1 40	24·3
Duluth	21 "	1 dur	1 59	4 durum	1 20	39

RELEVÉ donnant la plus haute classe et le plus haut prix, la plus basse classe et le plus bas prix, et le montant de l'écart sur les marchés de Winnipeg, Minneapolis et Duluth, pour l'année de récolte du 1er septembre 1914 au 31 août 1915, inclusivement—*Suite.*

Marché.	Date.	Plus haute classe.	Plus haut prix.	Plus basse classe.	Plus bas prix.	Ecart.
	1915		$ c.		$ c.	c.
Winnipeg	22 mai	1 nord	1 58	Fourrager...	1 33	25
Minneapolis	22 "	1 dur	1 62·4	4 durum....	1 32	30·4
Duluth	22 "	1 dur	1 59·4	3 durum....	1 44·4	15
Winnipeg	24 "			Fête.		
Minneapolis	24 "	1 dur	1 58·7	4 durum....	1 30	28·7
Duluth	24 "	1 dur	1 57	3 m. durum.	1 45·4	11·4
Winnipeg	25 "	1 nord	1 58	Fourrager...	1 33	25
Minneapolis	25 "	1 dur	1 60·6	Rej	1 42	18·6
Duluth	25 "	1 dur	1 57·7	3 durum....	1 46	11·7
Winnipeg	26 "	1 nord	1 55·3	N° 6	1 34·7	20·4
Minneapolis	26 "	1 dur	1 57·1	Rej	1 35	22·1
Duluth	26 "	1 dur	1 54·6	1 m. durum.	1 15	39·6
Winnipeg	27 "	1 nord	1 53·5	N° 6	1 33·5	20
Minneapolis	27 "	1 dur	1 56·7	Rej	1 34·4	22·3
Duluth	27 "	1 dur	1 53·5	3 durum....	1 42	11·5
Winnipeg	28 "	1 nord	1 52·5	N° 6	1 29·3	23·2
Minneapolis	28 "	1 dur	1 54	Rej	1 32·4	21·4
Duluth	28 "	1 dur	1 52·4	H.T	1 25	27·4
Winnipeg	29 "	2 nord	1 46·2	N° 6	1 26	20·2
Minneapolis	29 "	1 dur	1 53	N° 3	1 37	16
Duluth	29 "	1 dur	1 50·2	N° 3	1 40	10·2
Winnipeg	31 "	1 nord	1 44·2	N° 6	1 23·2	21
Minneapolis	31 "			Fête.		
Duluth	31 "			"		
Winnipeg	1er juin	1 dur	1 41	N° 5	1 25	16
Minneapolis	1er "	1 dur	1 43	N° 3 durum.	1 27	16
Duluth	1er "	1 dur	1 41·5	3 durum....	1 30	11·5
Winnipeg	2 "	1 nord	1 37·4	N° 6	1 16·4	21
Minneapolis	2 "	1 dur	1 41·6	N° 4	1 20	21·6
Duluth	2 "	1 dur	1 38·7	3 durum....	1 25	13·7
Winnipeg	3 "					
Minneapolis	3 "	1 dur	1 45	4 dur	1 20	25
Duluth	3 "	1 durum....	1 42	2 nord	1 33	9
Winnipeg	4 "	1 nord	1 38·4	N° 6	1 17	21·4
Minneapolis	4 "	1 dur	1 44	4 durum....	1 20	24
Duluth	4 "	1 dur	1 39·4	4 durum....	1 31	8·4
Winnipeg	5 "	1 nord	1 35·6	N° 6	1 14·2	21·4
Minneapolis	5 "	1 dur	1 41	Rej	1 22	19
Duluth	5 "	1 dur	1 36·2	N° 4	1 25	11·2
Winnipeg	7 "	1 nord	1 28	N° 6	1 07	21
Minneapolis	7 "	1 dur	1 37	3 durum....	1 14	23
Duluth	7 "	1 dur	1 28·7	N° 4	1 18	10·7
Winnipeg	8 "	1 nord	1 29·5	N° 4	1 19·7	9·6
Minneapolis	8 "	1 dur	1 36·4	N° 4	1 14	22·4
Duluth	8 "	1 dur	1 29·1	Durum....	1 14	15·1
Winnipeg	9 "	1 nord	1 25	N° 4	1 15·3	9·5
Minneapolis	9 "	1 dur	1 32·4	3 durum....	1 19	13·4
Duluth	9 "	1 dur	1 29·4	2 nord	1 23	6·4

DOC. PARLEMENTAIRE No 10d

RELEVÉ donnant la plus haute classe et le plus haut prix, la plus basse classe et le plus bas prix, et le montant de l'écart sur les marchés de Winnipeg, Minneapolis et Duluth, pour l'année de récolte du 1er septembre 1914 au 31 août 1915, inclusivement—*Suite.*

Marché.	Date.	Plus haute classe.	Plus haut prix.	Plus basse classe.	Plus bas prix.	Ecart.
	1915		$ c.		$ c.	c.
Winnipeg	10 juin.	1 nord	1 20·4	N° 6	0 98·4	22
Minneapolis	10 "	1 dur	1 29·4	N° 4	1 14·4	15
Duluth	10 "	1 dur	1 25·6	2 durum	1 17	8·6
Winnipeg	11 "	1 nord	1 21·4	N° 6	0 99·4	22
Minneapolis	11 "	1 dur	1 28·3	Rej	1 02	26·3
Duluth	11 "	1 dur	1 26	N° 4	1 04	22
Winnipeg	12 "	1 nord	1 22	N° 6	1 01	21
Minneapolis	12 "	1 dur	1 31·1	4 durum	1 06·4	24·5
Duluth	12 "	1 dur	1 28·2	1 durum	1 19	9·2
Winnipeg	14 "	1 nord	1 21	N° 6	0 98·6	22·2
Minneapolis	14 "	1 dur	1 27·4	4 durum	1 09	18·4
Duluth	14 "	1 dur	1 24·6	Blé de l'o	1 07·6	17
Winnipeg	15 "	1 nord	1 18·2	N° 6	0 96	22·2
Minneapolis	15 "	1 dur	1 23·3	Rej	1 00	23·3
Duluth	15 "	1 dur	1 21·6	2 durum	1 13	9·6
Winnipeg	16 "	n° 4	1 10	N° 6	0 98	12
Minneapolis	16 "	1 dur	1 26·3	N° 4	1 08	18·3
Duluth	16 "	1 dur	1 24	N° 4	1 14·6	9·2
Winnipeg	17 "	3 nord	1 14	N° 6	0 97·4	17·4
Minneapolis	17 "	1 dur	1 29·6	Rej	0 95·4	34·2
Duluth	17 "	1 dur	1 25·2	2 dur Mon	1 11	14·2
Winnipeg	18 "	2 nord	1 18·2	N° 5	1 05·4	12·6
Minneapolis	18 "	1 dur	1 32	Rej	1 09·4	22·4
Duluth	18 "	1 dur	1 28·4	2 durum	1 12·4	16
Winnipeg	19 "	1 nord	1 20·6	N° 5	1 04·6	16
Minneapolis	19 "	1 dur	1 32·2	Rej	1 02	30·2
Duluth	19 "	1 dur	1 30·1	2 nord	1 25	5·1
Winnipeg	21 "	1 nord	1 18·6	N° 5	1 02·6	16
Minneapolis	21 "	1 dur	1 28	4 durum	1 00	28
Duluth	21 "	1 dur	1 27	3 durum	1 10	17
Winnipeg	22 "	1 nord	1 19·4	N° 6	0 98·4	21
Minneapolis	22 "	1 dur	1 29·2	Rej	1 10	19·2
Duluth	22 "	1 dur	1 27·2	2 durum	1 12	15·2
Winnipeg	23	1 nord	1 24	N° 5	1 07·4	16·4
Minneapolis	23 "	1 dur	1 32·6	N° 4	1 14	18·6
Duluth	23 "	1 dur	1 30	2 dur Mon	1 19	11
Winnipeg	24 "	1 nord	1 27·2	3 nord	1 19·6	7·4
Minneapolis	24 "	1 dur	1 34	H.T	1 00	34
Duluth	24 "	1 dur	1 33·1	2 durum	1 15	18·1
Winnipeg	25 "	1 nord	1 29·4	N° 5	1 13	16·4
Minneapolis	25 "	1 dur	1 36	N° 4	1 17·2	18·6
Duluth	25 "	1 dur	1 33	N° 3	1 28	5
Winnipeg	26 "	1 nord	1 30	3 nord	1 22·4	7·4
Minneapolis	26 "	1 dur	1 35	3 durum	1 12	23
Duluth	26 "	1 dur	1 33	4 durum	0 90	43
Winnipeg	28 "	1 nord	1 32·4	3 nord	1 25·4	7
Minneapolis	28 "	1 dur	1 36·7	H.T	1 07	29·7
Duluth	28 "	1 dur	1 37	2 dur Mon	1 21·4	15·4

RELEVÉ donnant la plus haute classe et le plus haut prix, la plus basse classe et le plus bas prix, et le montant de l'écart sur les marchés de Winnipeg, Minneapolis et Duluth, pour l'année de récolte du 1er septembre 1914 au 31 août 1915, inclusivement—*Suite.*

Marché.	Date.	Plus haute classe.	Plus haut prix.	Plus basse classe.	Plus bas prix.	Ecart.
	1915		$ c.		$ c.	c.
Winnipeg	29 juin.	1 nord	1 29·6	N° 4	1 1 ·	10·2
Minneapolis	29 "	1 dur	1 36·2	4 durum	1 11	25·2
Duluth	29 "	1 dur	1 38	3 durum	1 14	24
Winnipeg	30 "	1 nord	1 28·2	N° 4	1 18	10·2
Minneapolis	30 "	1 dur	1 37	3 durum	1 06	31
Duluth	30 "	1 dur	1 38·4	3 durum	1 15	23·4
Winnipeg	1er juil.			Fête.		
Minneapolis	1 "	1 dur	1 38·2	N° 4	1 21·4	16·
Duluth	1 "	1 dur	1 40·4	3 durum	1 13·4	27
Winnipeg	2 "	1 nord	1 32·6	3 nord	1 25·6	7
Minneapolis	2 "	1 dur	1 43·6	4 durum	1 02	41·6
Duluth	2 "	1 nord	1 49	3 durum	1 13	36
Winnipeg	3 "	1 nord	1 31·2	3 nord	1 24·2	7
Minneapolis	3 "	1 nord	1 43·4	3 durum	1 22	21·4
Duluth	3 "	1 dur	1 42	3 durum	1 20	22
Winnipeg	5 "	1 nord	1 28·4	N° 4	1 17	11·4
Minneapolis	5 "			Fête.		
Duluth	5 "			"		
Winnipeg	6 "	1 nord	1 29	3 nord	1 21	8
Minneapolis	6 "	1 nord	1 40	H.T. durum	1 00	40
Duluth	6 "	1 nord	1 39	2 durum	1 17	22
Winnipeg	7 "	1 nord	1 30	3 nord	1 22	8
Minneapolis	7 "	1 dur	1 41·3	4 durum	1 05	36·3
Duluth	7 "	1 dur	1 37	3 durum	1 07·4	29·4
Winnipeg	8 "	1 nord	1 34	3 nord	1 26	8
Minneapolis	8 "	1 dur	1 41·6	4 durum	1 00	41·6
Duluth	8 "	1 dur	1 38·6	2 durum	1 22	16·6
Winnipeg	9 "	1 nord	1 37·4	3 nord	1 30	7·4
Minneapolis	9 "	1 dur	1 44	H.T.	0 97·4	46·4
Duluth	9 "	1 dur	1 41·4	2 durum	1 22	19·4
Winnipeg	10 "	1 nord	1 34·2	3 nord	1 26·2	8
Minneapolis	10 "	1 nord	1 44·4	2 durum	1 25	19·4
Duluth	10 "	1 nord	1 42	2 durum	1 20	22
Winnipeg	12 "	1 nord	1 35·3	3 nord	1 27·7	7·4
Minneapolis	12 "	1 dur	1 44·4	4 durum	1 02	42·4
Duluth	12 "	1 dur	1 41·6	4 durum	1 14	27·6
Winnipeg	13 "	1 nord	1 36·6	3 nord	1 28·6	8
Minneapolis	13 "	1 dur	1 45	4 durum	1 05	40
Duluth	13 "	1 dur	1 43·4	2 durum	1 11	32·4
Winnipeg	14 "	1 nord	1 37·7	3 nord	1 30·1	7·6
Minneapolis	14 "	1 dur	1 49·4	H.T. durum	1 00	49·4
Duluth	14 "	1 dur	1 47	2 durum	1 13·2	33·6
Winnipeg	15 "	1 nord	1 38·4	3 nord	1 30·6	
Minneapolis	15 "	1 dur	1 49·4	H.T.	1 10	39·
Duluth	15 "	1 nord	1 46·4	2 durum	1 16	30·4
Winnipeg	16 "	1 nord	1 38·4	3 nord	1 30·7	7·5
Minneapolis	16 "	1 dur	1 49·4	4 durum	1 05	44·4
Duluth	16 "	1 dur	1 45·4	1 durum	1 11	34·4

DOC. PARLEMENTAIRE No 10d

RELEVÉ donnant la plus haute classe et le plus haut prix, la plus basse classe et le plus bas prix, et le montant de l'écart sur les marchés de Winnipeg, Minneapolis et Duluth, pour l'année de récolte du 1er septembre 1914 au 31 août 1915, inclusivement—*Suite.*

Marché.	Date.	Plus haute classe.	Plus haut prix.	Plus basse classe.	Plus bas prix.	Ecart.
	1915.		$ c.		$ c.	c.
Winnipeg	17 juil.	1 nord	1 39·4	3 nord	1 31·7	7·5
Minneapolis	17 "	1 dur	1 49	4 durum	1 05	44
Duluth	17 "	1 dur	1 46	4 durum	1 14	32
Winnipeg	19 "	1 nord	1 40	N° 6	1 10	30
Minneapolis	19 "	1 dur	1 51·4	H.T.	0 97	54·4
Duluth	19 "	1 dur	1 48	3 durum	1 17	31
Winnipeg	20 "	1 nord	1 37	3 nord	1 28·1	8·7
Minneapolis	20 "	1 nord	1 50·3	H.T.	0 90	60·3
Duluth	20 "	1 dur	1 48	2 durum	1 25	23
Winnipeg	21 "	1 nord	1 34·4	3 nord	1 26·4	8
Minneapolis	21 "	1 dur	1 48	4 durum	1 05	43
Duluth	21 "	1 nord	1 46	2 durum	1 23	23
Winnipeg	22 "	1 nord	13 6·4	3 nord	1 28·6	7·6
Minneapolis	22 "	1 dur	1 48·2	Rej	1 15	33·2
Duluth	22 "	1 dur	1 43	2 durum	1 20	23
Winnipeg	23 "	1 nord	1 37	3 nord	1 29·3	7·5
Minneapolis	23 "	1 dur	1 50·5	H.T.	0 87	63·5
Duluth	23 "	1 dur	1 45	2 durum	1 21	24
Winnipeg	24 "	1 nord	1 39·2	3 nord	1 31·4	7·8
Minneapolis	24 "	1 dur	1 52	3 durum	1 18·4	33·4
Duluth	24 "	1 dur	1 50	2 durum	1 21	29
Winnipeg	26 "	1 nord	1 37	3 nord	1 29·2	7·6
Minneapolis	26 "	1 nord	1 51·4	3 durum	1 15	36·4
Duluth	26 "	1 dur	1 53	3 durum	1 16	37
Winnipeg	27 "	1 nord	1 36·4	3 nord	1 28·6	7·6
Minneapolis	27 "	1 dur	1 51·7	H.T. durm.	1 06	45·7
Duluth	27 "	1 dur	1 52	2 durum	1 20	32
Winnipeg	28 "	1 nord	1 32·6	3 nord	1 24·6	8
Minneapolis	28 "	1 dur	1 51·2	4 durum	1 10	41·2
Duluth	28 "	1 dur	1 52	2 durum	1 20	32
Winnipeg	29 "	1 nord	1 27·4	3 nord	1 19·4	
Minneapolis	29 "	1 nord	1 49·7	4 durum	1 05	44·7
Duluth	29 "	1 nord	1 58	2 durum	1 18	40
Winnipeg	30 "	1 nord	1 27·4	3 nord	1 19·4	8
Minneapolis	30 "	1 nord	1 47·6	N° 4	1 15	32·6
Duluth	30 "	1 dur	1 48	2 durum	1 07·6	40·2
Winnipeg	31 "	1 nord	1 27	N° 4	1 08	19
Minneapolis	31 "	1 nord	1 47·5	4 durum	1 05	42·5
Duluth	31 "	1 dur	1 45·5	2 durum	1 21	24·5
Winnipeg	2 août	1 nord	1 28·4	N° 5	1 00	28·4
Minneapolis	2 "	1 dur	1 48·2	Rej	1 10	38·2
Duluth	2 "	1 dur	1 47·6	2 dur	1 09·1	38·5
Winnipeg	3 "	1 nord	1 28·4	N° 4	1 12	16·4
Minneapolis	3 "	1 dur	1 49	4 durum	1 10	39
Duluth	3 "	1 dur	1 47·2	2 dur	1 08·2	39
Winnipeg	4 "	1 nord	1 31	N° 6	0 98	33
Minneapolis	4 "	1 dur	1 51·4	Rej	1 06	45·4
Duluth	4 "	1 dur	1 49·2	2 dur	1 10·2	39

RELEVÉ donnant la plus haute classe et le plus haut prix, la plus basse classe et le plus bas prix, et le montant de l'écart sur les marchés de Winnipeg, Minneapolis et Duluth, pour l'année de récolte du 1er septembre 1914 au 31 août 1915, inclusivement—*Suite.*

Marché.	Date.	Plus haute classe.	Plus haut prix.	Plus basse classe.	Plus bas prix.	Ecart.
	1915.		$ c.		$ c.	c.
Winnipeg	5 août.	1 nord	1 32	N° 6	1 00	32
Minneapolis	5 "	1 nord	1 53	3 durum	1 16	37
Duluth	5 "	1 dur	1 49·3	2 dur	1 08·3	41
Winnipeg	6 "	1 nord	1 32	N° 5	1 10	22
Minneapolis	6 "	1 nord	1 52	2 durum	1 20·4	31·4
Duluth	6 "	1 dur	1 47·3	2 dur	1 07·3	40
Winnipeg	7 "	1 nord	1 32·4	N° 4	1 18	14·4
Minneapolis	7 "	1 dur	1 52	N° 4	1 20	32
Duluth	7 "	1 dur	1 48·1	2 dur	1 08·1	40
Winnipeg	9 "			Fête.		
Minneapolis	9 "	1 nord	1 52	4 durum	1 10	42
Duluth	9 "	1 dur	1 47·3	2 dur	1 07·3	40
Winnipeg	10 "	1 nord	1 32·4	N° 4	1 18	14·4
Minneapolis	10 "	1 coriace	1 52·1	H.T.	0 75	77·1
Duluth	10 "	1 coriace	1 48	2 coriace	1 08	40
Winnipeg	11 "	1 nord	1 32·6	N° 6	1 02	30·6
Minneapolis	11 "	1 coriace	1 53·5	4 durum	1 14	39·5
Duluth	11 "	1 coriace	1 50·1	2 coriace	1 10·1	40
Winnipeg	12 "	1 nord	1 34	N° 4	1 18·4	15·4
Minneapolis	12 "	1 nord	1 54·1	3 durum	1 20	34·1
Duluth	12 "	1 coriace	1 55·3	2 coriace	1 11·3	44
Winnipeg	13 "	2 nord	1 32·4	N° 4	1 18·4	14
Minneapolis	13 "	1 nord	1 56	2 durum	1 21	35
Duluth	13 "	1 nord	1 53·2	2 dur	1 08·5	44·5
Winnipeg	14 "	2 nord	1 29	N° 5	1 09	20
Minneapolis	14 "	1 coriace	1 52	Rej	1 10	42
Duluth	14 "	1 coriace	1 52·7	2 coriace	1 06·7	46
Winnipeg	16 "	2 nord	1 25	N° 4	1 15	10
Minneapolis	16 "	1 coriace	1 50·4	H.T.	0 91	59·4
Duluth	16 "	1 coriace	1 51·5	2 coriace	1 05·5	46
Winnipeg	17 "	2 nord	1 08·2	3 nord	1 06·6	2·4
Minneapolis	17 "	1 dur	1 52·2	4 durum	1 05	47·2
Duluth	17 "	1 coriace	1 53·7	2 dur	1 06·7	47
Winnipeg	18 "	1 nord	1 08·2	2 nord	1 06·2	2
Minneapolis	18 "	1 nord	1 52	Rej	1 10	42
Duluth	18 "	1 dur	1 53·5	2 dur	1 06·5	47
Winnipeg	19 "	1 nord	1 06·4	2 nord	1 04·4	2
Minneapolis	19 "	1 coriace	1 50	3 durum	1 09·5	49
Duluth	19 "	1 coriace	1 45·6	2 dur	1 04·6	41
Winnipeg	20 "	1 nord	1 03	2 nord	1 01	2
Minneapolis	20 "	1 dur	1 51	F° 4	1 04	47
Duluth	20 "	1 nord	1 47·3	2 dur	1 03·1	44·2
Winnipeg	21 "	1 nord	1 00·5	2 nord	0 98·5	2
Minneapolis	21 "	1 nord	1 48·1	3 durum	1 00	48·1
Duluth	21 "	1 coriace	1 37·4	2 coriace	1 00·4	37
Winnipeg	23 "	1 nord	0 99·2	2 nord	0 97·2	2
Minneapolis	23 "	1 nord	1 44·4	Rej	0 91·4	53
Duluth	23 "	1 nord	1 35	2 coriace	0 97·7	37·1

DOC. PARLEMENTAIRE No 10d

RELEVÉ donnant la plus haute classe et le plus haut prix, la plus basse classe et le plus bas prix, et le montant de l'écart sur les marchés de Winnipeg, Minneapolis et Duluth, pour l'année de récolte du 1er septembre 1914 au 31 août 1915, inclusiment—*Fin.*

Marché.	Date.	Plus haute classe.	Plus haut prix.	Plus basse classe.	Plus bas prix.	Ecart.
	1915		$ c.		$ c.	c.
Winnipeg	24 août.	1 nord	0 98	2 nord	0 96	2
Minneapolis	24 "	1 coriace	1 21·4	H.T.	0 85	36·4
Duluth	24 "	2 nord	1 20·4	H.T. dur.	0 95·5	24·7
Winnipeg	25 "	1 nord	1 00	2 nord	0 98	2
Minneapolis	25 "	1 nord	1 30·5	4 dur	0 95·6	34·7
Duluth	25 "	1 dur	1 10	4 dur	0 95·4	14·4
Winnipeg	26 "	1 nord	0 99·3	2 nord	0 97·3	2
Minneapolis	26 "	1 nord	1 32·4	H.T.	0 90	42·4
Duluth	26 "	2 nord	1 30	2 dur	0 98·4	31·4
Winnipeg	27 "	1 nord	0 96·4	2 nord	0 94·4	2
Minneapolis	27 "	1 nord	1 25	H.T.	0 96·2	28·6
Duluth	27 "	1 nord	1 30·4	2	0 96·2	34·2
Winnipeg	28 "	1 nord	0 96·6	2 nord	0 94·6	2
Minneapolis	28 "	1 nord	1 35·3	2 dur	0 98·4	36·7
Duluth	28 "	1 dur	1 13	2 coriace	0 97·3	15·5
Winnipeg	30 "	1 nord	0 94·2	Rej. 2	0 87·2	7
Minneapolis	30 "	1 nord	1 27·4	H.T. dur.	0 87	40·4
Duluth	30 "	1 nord	1 10	4 dur d'hiv.	0 90·6	19·2
Winnipeg	31 "	1 nord	0 94·4	Rej. 2.	0 86·4	8
Minneapolis	31 "	1 nord	1 26·6	Rej.	0 87	39·6
Duluth	31 "	1 dur	1 01·3	2 dur	0 93·3	8

TABLEAU comparatif des prix pour livraisons futures, marchés de

Mois.	Marché.	Octobre. Fermeture.		Mái. Fermeture.		Décembre. Fermeture.	
		Maximum.	Minimum.	Maximum.	Minimum.	Maximum.	Minimum.
1914.		$ c.	$ c.	$ c.	$ c.	$ c.	$ c.
Septembre	Winnipeg	1 20	1 05·6	1 28·2	1 15·6	1 21·3	1 05·6
	Minneapolis	Dr.		1 29·4	1 12·4	1 23·4	1 05·7
	Duluth	1 16·2	1 00	.....	.....	1 24·5	1 06
Octobre	Winnipeg	1 16·5	1 04·2	1 23	1 13·6	1 16·7	1 06·7
	Minneapolis	Dr.		1 19·7	1 11·4	1 14	1 05·6
	Duluth	1 19·6	0 98·2	1 20·5	1 11·7	1 15·3	1 05·3
Novembre	Winnipeg	.....	.....	1 24·5	1 19·4	1 19·3	1 14·1
	Minneapolis	.....	.....	1 21	1 16	1 15·1	1 10·7
	Duluth	.....	.....	1 22·1	1 17·5	1 16·4	1 12·7
Décembre	Winnipeg	.....	.....	1 28·2	1 21·4	1 22·6	1 15·6
	Minneapolis	.....	.....	1 26	1 17	1 22·7	1 12·3
	Duluth	.....	.....	1 27·7	1 18·1	1 24·7	1 13·4
1915.							
Janvier	Winnipeg	.....	.....	1 49·6	1 32·3	.....	.....
	Minneapolis	.....	.....	1 44·5	1 27·1	.....	.....
	Duluth	.....	.....	1 45·7	1 29·1	.....	.....
Février	Winnipeg	1 25·4	1 20	1 59·2	1 51·1	.....	.....
	Minneapolis	.....	.....	1 53·6	1 40·4	.....	.....
	Duluth	.....	.....	1 56·4	1 45·4	.....	.....
Mars	Winnipeg	1 17	1 11	1 55·6	1 38·6	.....	.....
	Minneapolis	.....	.....	1 50·7	1 32·3	.....	.....
	Duluth	.....	.....	1 52·7	1 36·2	.....	.....
Avril	Winnipeg	1 26·5	1 14·3	1 64·2	1 50·4	.....	.....
	Minneapolis	.....	.....	1 59·5	1 46·1	.....	.....
	Duluth	.....	.....	1 64·4	1 49·6	.....	.....
Mai	Winnipeg	1 26·2	1 20·3	1 65	1 44·4	.....	.....
	Minneapolis	.....	.....	1 59·1	1 45	1 20·5	1 16·6
	Duluth	.....	.....	1 63·4	1 48·2	.....	.....
Juin	Winnipeg	1 19·5	0 99·7	.....	.....	1 08	1 00·1
	Minneapolis	.....	.....	.....	.....	1 15·4	1 01·3
	Duluth	.....	.....	.....	.....	1 16·2	1 03
Juillet	Winnipeg	1 09·1	1 01·2	.....	.....	1 09·1	1 01·2
	Minneapolis	.....	.....	.....	.....	1 12	1 03·2
	Duluth	.....	.....	.....	.....	1 13	1 04·6
Août	Winnipeg	1 06·7	0 87·7	1 12·4	0 93·7	1 06·6	0 87·7
	Minneapolis	.....	.....	.....	.....	1 08·2	0 91·5
	Duluth					1 09.3	0 92.4

DOC. PARLEMENTAIRE No 10d

Winnipeg, Minneapolis et Duluth, année de récolte 1914-15.

Novembre. Fermeture.		Juillet. Fermeture.		Janvier. Fermeture.		Septembre. Fermeture.	
Maximum.	Minimum.	Maximum.	Minimum.	Maximum.	Minimum.	Maximum.	Minimum.
$ c.	$ c.	$ c.	$ c.	$ c.	$ c.	$ c.	$ c.
.....	.....	.....	.....	.....	.....	.....	.....
.....	.....	.....	.....	.....	.....	.....	.....
.....	.....	.....	.....	.....	.....	.....	.....
1 17	1 13·1	.....	.....	.....	.....	.....	.....
Dr.		.....	.....	.....	.....	.....	.....
1 19·6	0 99·1	.....	.....	.....	.....	.....	.....
1 20·7	1 15	.....	.....	.....	.....	.....	.....
Dr.		.....	.....	.....	.....	.....	.....
1 27	1 20·3	.....	.....	.....	.....	.....	.....
.....	.....	1 29·6	1 22·5	.....	.....	.....	.....
.....	.....	1 26·3	1 17·7	.....	.....	.....	.....
.....	.....	1 28	1 27	.....	.....	.....	.....
.....	.....	1 50·4	1 33·5	1 45·6	1 26·5	.....	.....
.....	.....	1 41·7	1 27·3	.....	.....	1 28·4	1 19·2
.....	.....	1 43·2	1 30	.....	.....	.....	.....
.....	.....	1 60·2	1 50·5	.....	.....	.....	.....
.....	.....	1 49·6	1 35·3	.....	.....	1 33·4	1 12
.....	.....	1 52·6	1 41	.....	.....	.....	.....
.....	.....	1 55	1 37·4	.....	.....	.....	.....
.....	.....	1 44·4	1 28·3	.....	.....	1 14·1	1 05·3
.....	.....	1 47·5	1 32	.....	.....	1 14·3	1 10·2
.....	.....	1 63·5	1 48·6	.....	.....	.....	.....
.....	.....	1 55·3	1 40	.....	.....	1 24·7	1 11·4
.....	.....	1 60·3	1 43·6	.....	.....	1 26·6	1 13·2
.....	.....	1 63·4	1 44·3	.....	.....	.....	.....
.....	.....	1 54·3	1 44	.....	.....	1 23	1 16·7
.....	.....	1 59·4	1 46·2	.....	.....	1 26·4	1 20·2
.....	.....	1 41	1 17·5	.....	.....	.....	.....
.....	.....	1 37·6	1 14·3	.....	.....	1 15·4	1 00·3
.....	.....	1 38·5	1 15·6	.....	.....	1 18·2	1 02
.....	.....	1 40·1	1 27·6	.....	.....	.....	.....
.....	.....	1 47	1 24·4	.....	.....	1 11·4	1 02·2
.....	.....	1 51	1 32·4	.....	.....	1 13·3	1 03·7
.....	.....	.....	.....	.....	.....	.....	.....
.....	.....	.....	.....	.....	.....	1 08·4	0 91·3
.....	.....	.....	.....	.....	.....	1 11·3	0 92·7

RELEVÉ des quantités de grain déchargées aux élévateurs de transfert de l'est, provenant des vaisseaux chargés à Fort-William et Port-Arthur, saison de navigation 1915, et le montant des surplus et déficits, d'apsèr les rapports de déchargement reçus jusqu'au 29 décembre 1915.

DEPOT HARBOUR—GRAND TRUNK RY. CO. ELEVATOR.

Sorte de grain.	Quantité totale sur connaissements	Quantité totale déchargée.	Total des surplus.	Total des déficits.	Total du grain endommagé.	Surplus ou déficit après déduction pour grain endommagé.		Total de l'allocation de ¼ et ⅛ de boiss. par 1,000 boiss.	Surplus ou déficit net après allocation.		
	Boiss.	Boiss.	Boiss.	Boiss.	Boiss.	Boiss.	Liv. par 1,000 boiss	Boiss.	Boiss.		Liv. par 1,000 boiss
Blé	1,528,827	1,528,342	.....	485	286	Déficit 199	7·8	637	Surplus	437	17·2
Avoine	100,000	100,000	.....	.....	.....	"	.....	41	"	41	12·3
Orge	115,056	115,042	.....	13	.....	" 13	5·7	48	"	34	14·3
GODERICH—GODERICH ELEVATOR AND TRANSIT CO.											
Blé	4,521,747	4,514,392	479	7,834	5,833	Déficit 1,521	20·2	1,884	Surplus	362	4·8
Avoine	395,796	395,490	18	324	20	" 286	24·6	165	Déficit	121	10·4
Orge	239,937	239,737	.....	200	6	" 194	38·9	105	"	89	17·9
Lin	212,375	211,861	20	534	420	" 93	24·8	88	"	5	1·4
Grain mélangé spécial	Liv. 588,920	Liv. 588,920	.....	.....	.....	.....	.....	.....	.....	.....	.....
GODERICH—WESTERN CANADA FLOUR MILLS CO.											
Blé	2,259,519	2,258,688	254	1,085	170	Déficit 661	17·5	937	Surplus	276	7·3
Avoine	27,635	27,576	.....	59	.....	" 59	72·2	11	Déficit	47	58·1
KINGSTON—MONTREAL TRANSPORTATION CO.											
Blé	412,409	395,364	.....	17,044	17,087	Surplus 42	6·2	171	Surplus	214	31·2
Avoine	381,153	380,598	18	574	85	Déficit 470	42·0	158	Déficit	312	27·8

KINGSTON—J. RICHARDSON & SONS, LTD.

Blé	766	769	2	.....	.....	Surplus	2	186·6	.....	Surplus	2	186·6
Avoine	1,372,753	1,371,688	112	1,177	248	Déficit	816	20·2	575	Déficit	241	6·0
Orge	5,490	5,490	.....	.....	.....	.....	.....	.....	.....	.....	.....	.....
Grain mélangé spécial	430	430	.....	.....	.....	.....	.....	.....	.....	.....	.....	.....

MIDLAND—ABERDEEN ELEVATOR CO.

Blé	1,775,331	1,775,442	976	864	189	Surplus	301	10·2	739	Surplus	1,041	35·2
Avoine	1,094,061	1,094,005	117	174	56	Déficit	.....	.....	455	"	455	14·1
Orge	48,467	48,427	.....	40	5	"	35	35·6	20	Déficit	15	15·5

MIDLAND—MIDLAND ELEVATOR CO.

Blé	500,885	501,027	202	60	85	Surplus	227	27·2	208	Surplus	435	52·2
Avoine	788,500	788,641	670	530	5	"	145	6·3	328	"	473	20·4
Orge	47,714	47,660	.....	54	.....	Déficit	54	54·2	19	Déficit	34	34·6

MONTRÉAL—DOMINION FLOUR MILLS CO., LTD.

Blé	195,929	195,846	21	104	24	Déficit	59	18·1	81	Surplus	22	6·9

MONTRÉAL—COMMISSAIRES DU HAVRE.

Blé	1,952,799	1,948,185	549	5,162	3,872	Déficit	741	22·8	813	Surplus	72	2·2
Avoine	1 772,017	1,767,079	83	5,021	3,582	"	1,355	26·0	738	Déficit	616	11·8
Orge	778,601	776,466	58	2,194	244	"	1,891	116·6	324	"	1,567	96·6
Lin	86,191	86,173	6	24	.....	"	18	11·8	.....	.....	.....	.....
	Liv.	Liv.	Liv.	Liv.			Liv.		Liv.		Liv.	
Grain mélangé spécial	2,125,260	2,121,976	130	3,414	.....	"	3,284	13·8	885	Déficit	2,399	68·5
	Tonnes.	Tonnes.										
Criblures d'élévateurs	170⅛	170⅛	.....	.....	.....	.....	.....	.....	.....	.....	.....	.....

MONTRÉAL—OGILVIE FLOUR MILLS CO.

	Boiss.	Boiss.										
Avoine	5,013	5,013	.....	.....	.....	.....	.....	Frais d'all.	.....	.....	.....	.....

RELEVÉ des quantités de grain déchargées aux élévateurs de transfert de l'est, provenant de vaisseaux chargés à Fort-William et Port-Arthur, saison de navigation 1915, et le montant des surplus et déficits, d'après les rapports de déchargement reçus jusqu'au 29 décembre 1915—*Suite*.

MONTRÉAL—MONTREAL WAREHOUSING CO.

Sorte de Grain.	Quantité totale sur connaissements	Quantité totale déchargée.	Total des surplus.	Total des déficits.	Total du grain endommagé.	Surplus ou déficit après déduction pour grain endommagé.		Total de l'allocation de ¼ et ⅛ de boiss. par 1,000 boiss.	Surplus ou déficit net après allocation.	
	Boiss.	Boiss.	Boiss.	Boiss.	Boiss.	Boiss.	Liv. par 1,000 boiss	Boiss.	Boiss.	Liv. par 1,000 boiss
Blé	104,309	102,962	.....	1,347	1,264	Déficit 83	47·9	43	Déficit 39	22·8
Avoine	1,797,938	1,793,386	388	4,941	3,348	" 1,204	22·8	751	" 453	8·6
Orge	61,500	61,537	52	15	.....	Surplus 37	28·7	25	Surplus 62	48·5
Lin	359,782	359,884	198	96	.....	" 102	15·9	149	" 251	39·2
	liv.	Lb.								
Grain mélangé spécial	249,400	249,400	.....	.....	.....	.....	.....	.....	.....	.....
	Tonnes.	Tonnes.	Liv.	..		Liv.	liv.par ton			
Criblures d'élévateurs	417¾	418¾	1,940	.....	.....	Surplus 1,940	4·6	.....	.....	.....

MONTRÉAL—ST. LAWRENCE FLOUR MILLS CO.

Blé	200,205	199,914	.....	291	.....	Déficit 291	87·4	83	Déficit 208	62·4

PORT COLBORNE—CANADIAN GOVERNMENT ELEVATOR.

Blé	17,362,821	17,350,583	1,173	13,411	5,432	Déficit 6,805	23·5	7,439	Surplus 633	2·2
Avoine	3,947,838	3,945,315	1,523	4,046	65	" 2,456	21·2	1,646	Déficit 810	7·0
Orge	224,799	224,757	16	58	.....	" 41	8·9	93	Surplus 52	11·1
Grain mélangé spécial	Liv.	Liv.	.....	.....	.....	.....	.....	.....	.....	.....
	159,250	159,250								
	Tonnes.	Tonnes.		Liv.		Liv.	Par tonne			
Criblures d'élévateurs	289¾	289½	.....	440	.....	Déficit 440	1·5	.....	.....	.....

PORT-COLBORNE—MAPLE LEAF MILLING CO.

Blé	7,632,966	9,628,536	815	5,245	1,225	Déficit 3,204	25·2	318	Déficit 2,886	22·7
Avoine	632,816	632,566	87	337	100	" 149	8·1	264	Surplus 114	6·1
Orge	39,165	39,164	.....	.....	.....	"	0·6	16	" 16	19·7
Lin	3,009	3,009	.....	.....	.....	.....	.....	.....	.....	.....
	Liv.	Liv.								
Grain mélangé spécial	94,210	94,210	.....	.....	.....	.....	.....	.....	.....	.....
	Tonnes.	Tonnes.		Liv.		Liv.	Par tonne.			
Criblures d'élévateurs	657⅞	656⅞	.....	2,220	.....	Déficit 2,220	3·4	.....	.....	.....

PORT-McNICOLL—C. P. R.

	Boiss.	Boiss.								
Blé	14,497,824	14,493,624	2,962	7,162	1,056	Déficit 3,144	13·0	6,040	Surplus 2,896	12·0
Avoine	6,107,754	6,103,448	1,607	5,913	.....	" 4,305	24·0	2,545	Déficit 1,760	9·8
Orge	558,945	558,438	29	536	.....	" 506	43·5	233	" 273	23·5
Lin	143,843	143,701	3	145	.....	" 142	55·4	60	" 82	32·1
	Liv.	Liv.		Liv.		Liv.		Liv.	Liv.	
Grain mélangé spécial	934,015	932,680	.....	1,335	.....	" 1,335	83·4	225	" 1,110	69·4
	Tonnes.	Tonnes.	Tonnes.			Tonnes.	Par tonne.			
Criblures d'élévateurs	440⅕	445⅕	5½	890	.....	Surplus 5,	22·7	.....	.....	.....

PORT-STANLEY—EMPIRE MILLS CO.

	Boiss.	Boiss.		Boiss.				Boiss.	Boiss.	
Blé	64,975	64,763	.....	211	.....	Déficit 211	195	27	Déficit 184	170·6

PRESCOTT—PRESCOTT TERMINAL CO.

Blé	13,504	13,504	.....	.....	.....	.....	.....	Frais d'all.	.....	.....
Avoine	18,741	18,741	.....	.....	.....	.....	.....	"	.....	.....

TIFFIN—GRAND TRUNK RAILWAY CO.

			Boiss.							
Blé	6,837,645	6,835,694	1,388	3,339	790	Déficit 1,161	10·2	2,849	Surplus 1,688	14·8
Avoine	2,339,334	2,338,731	831	1,434	200	" 403	5·9	974	" 571	8·3
Orge	431,573	430,449	19	1,143	.....	" 1,124	124·9	179	Déficit 944	104·9
Lin	26,450	26,439	.....	11	.....	" 11	24·1	.....	.....	.....
	Liv.	Liv.	Liv.	Liv.		Liv.		Liv.	Liv.	
Grain mélangé spécial	3,579,246	3,582,180	3,100	166	.....	Surplus 2,934	48·9	1,490	Surplus 4,424	73·7

RELEVÉ des quantités de grain déchargées aux élévateurs de transfert de l'est, provenant de vaisseaux chargés à Fort-William et Port-Arthur, saison de navigation 1915, et le montant des surplus et déficits, d'après les rapports de déchargement reçus jusqu'au 29 décembre 1915—*Fin.*

BUFFALO.

Sorte de grain.	Quantité totale sur connaissements.	Quantité totale déchargée.	Total des surplus.	Total des déficits.	Total du grain endommagé.	Surplus ou déficit après déduction pour grain endommagé.		Total de l'allocation de ¼ et ⅛ de boiss. par 1,000 boiss.	Surplus ou déficit net après allocation.	
	Boiss.	Boiss.	Boiss.	Boiss.	Boiss.	Boiss.	Liv. par 1,000 boiss	Boiss.	Boiss.	Liv. par 1,000 boiss
Blé	67,175,445	67,146,964	13,048	41,529	11,151	Déficit 17,329	15·5	27,989	Surplus 10,660	9·5
Avoine	2,074,884	2,073,116	947	2,716	958	" 809	13·3	8,645	" 7,835	128·4
Orge	1,287,145	1,286,252	109	1,002	73	" 819	30·6	536	Déficit 283	10·6
Lin	905,429	905,133	132	428	.....	" 296	18·3	.....	.....	.....
	Tonnes.	Tonnes.		Tonnes.		Tonnes.	Par tonne.			
Criblures d'élévateurs	7,904⅞	7,853⅞	.....	50⅝	.....	" 50⅞	12·9	.....	.....	.....

CLEVELAND.

	Boiss.	Boiss.								
Blé	434,000	433,938	21	83	.....	Déficit 62	8·6	180	Surplus 118	16·4
Lin	256,623	256,444	.....	178	.....	" 178	39·0	.....	.....	.....

CHICAGO.

Lin	101,377	101,305	.....	72	.....	Déficit 72	40·2	.....	.....	.....
	Tonnes.	Tonnes.		Tonnes.		Tonnes.	Par tonne.			
Criblures d'élévateurs	11,618½	11,592½	.....	25⅔	.....	" 25⅔	4·4	.....	.....	.....

DÉTROIT.

	Boiss.	Boiss.		Boiss.		Boiss.				
Blé	123,000	122,846	.....	153	.....	Déficit 153	74·7	51	Déficit 102	49·8

ÉRIÉ.

Blé	3,354,864	3,353,285	26	1,605	186	Déficit	1,393	24·9	1,397	Surplus	4	0·1

FAIRPORT.

Blé	5,182,023	5,179,941	618	2,701	.....	Déficit	2,082	24·1	2,159	Surplus	77	0·9

PORT HURON.

Blé	1,045,680	1,021,950	.....	23,730	23,162	Déficit	568	32·6	436	Déficit	131	7·6
Avoine	241,173	83,990	.....	157,182	157,182	.....	.....	.....	100	Surplus	100	14·1
Orge	241,375	241,147	.....	227	.....	Déficit	227	45·3	100	Déficit	127	25·3

SANDUSKY.

Blé	97,000	96,959	.....	40	10	Déficit	30	19·0	40	Surplus	9	6·1

SUPERIOR.

Blé	119,045	118,916	.....	129	.....	Déficit	129	65·1	49	Déficit	79	40·1
Lin	53,340	53,294	.....	45	.....	"	45	47·7	22	"	33	34·9
	Ton.	Ton.	Ton.	Ton.			Ton.	Par ton.				
Criblures d'élévateurs	10,034⅜	9,982⅓	3⅛	55⅛	.....	"	52	10·4	.....	.....	.....	.....

TOLEDO.

	Boiss.	Boiss.	Boiss.	Boiss.			Boiss.					
Blé	1,487,311	1,486,431	115	995	20	Déficit	860	34·7	619	Déficit	241	9·7
Avoine	242,802	242,680	.....	121	.....	"	121	17·0	101	"	20	2·9
Orge	78,666	78,696	30	.....	.....	Surplus	30	18·4	32	Surplus	62	38·3

SOMMAIRE des quantités de grain déchargées aux élévateurs de transfert de l'est—ports canadiens et des Etats-Unis—de vaisseaux chargés à Fort-William et Port-Arthur, saison de navigation 1915, et le montant des surplus et déficits, suivant les rapports de déchargement reçus jusqu'au 29 décembre 1915.

Sorte de grain.	Montant total des connaissements.	Quantité totale déchargée.	Total des surplus.	Total des déficits.	Total du grain endommagé.	Surplus ou déficit, après avoir déduit le grain endommagé.		Montant de l'allocation de ½ et ⅛ de boiss. par 1,000 boiss.	Surplus ou déficit net après allocations.	
	Boiss.	Boiss.	Boiss.	Boiss.	Boiss.	Boiss.	Liv. par 1,000 boiss	Boiss.	Boiss.	Liv. par 1,000 boiss
Blé—										
Ports canadiens	59,862,466	59,807,581	8,826	63,712	37,316	Déficit 17,570	17·6	22,274	Surplus 4,705	4·7
Ports des Etats-Unis	79,018,371	78,961,233	13,829	70,967	34,529	" 22,608	16·9	32,925	" 10,316	7·8
Totaux	138,880,837	138,768,814	22,655	134,679	71,845	Déficit 40,178	17·4	55,199	Surplus 15,021	6·5
Avoine—										
Ports canadiens	20,781,357	20,762,282	5,460	24,535	7,700	Déficit 11,375	19·2	8,656	Déficit 2,719	4·5
Ports des Etats-Unis	2,558,861	2,399,888	948	160,022	158,142	" 931	12·4	8,846	Surplus 7,915	105·2
Totaux	23,340,218	23,162,170	6,408	184,557	165,842	Déficit 12,306	17·9	17,502	Surplus 5,196	7·6
Orge—										
Ports canadiens	2,551,252	2,547,171	176	4,257	255	Déficit 3,825	72·0	1,066	Déficit 2,759	51·9
Ports des Etats-Unis	1,607,186	1,606,096	140	1,230	73	" 1,017	30·4	669	" 347	10·4
Totaux	4,158,438	4,153,267	316	5,487	328	Déficit 4,842	55·9	1,735	Déficit 3,106	35·1
Lin—										
Ports canadiens	831,652	831,069	228	812	420	Déficit 163	11·0	.....	.....	.....
Ports des Etats-Unis	1,316,770	1,316,177	132	725	.....	" 592	25·2		44	1·9
Totaux	2,148,422	2,147,246	360	1,537	420	Déficit 755	19·7		44	3·6
Echantillon, grain mélangé—	Liv.	Liv.	Liv.	Liv.		Liv.		Liv.	Liv.	
Ports canadiens	7,730,731	7,729,046	3,230	4,915	.....	Déficit 1,685	13·1	2,600	Surplus 915	7·1
Criblures d'élévateurs—	Ton.	Ton.	Ton.	Ton.		Ton.				
Ports canadiens	1,975⅞	1,980½	6⅖	1¾	.....	Surplus 4⅖	4·7	.....	.....	.....
Ports des Etats-Unis	29,557½	29,428⅝	3⅛	131¾	.....	Déficit 128½	8·7	.....	.....	.....
Totaux	31,533⅓	31,409⅜	9½	133½	.....	Déficit 123⅞	7·9	.....	.....	.....

DOC. PARLEMENTAIRE No 10d

RELEVÉ des quantités de grain en entrepôt d'hiver sur des navires canadiens aux différents ports du Canada.

Ports	Navires.	Date du chargement.	Cargaison.	
			Blé, boisseaux.	Avoine, boisseaux.
Kingston	Keyvive	4 déc. 1915	29,000	86,591
	Keynor	4 "	.....	128,041
Port-Colborne	Doric	5 "	114,037	.....
	Midland King	6 "	200,017	.....
	Midland Prince	9 "	296,000	.....
Port-McNicoll	Agawa	9 "	.....	266,538
	H. M. Pellatt	10 "	.....	106,000
	Emperor	9 "	.....	552,251
Port-Stanley	Glenlivet	10 "	102,000	.....
Tiffin	W. C. Franz	5 "	.....	298,306
	J. A. McKee	6 "	.....	169,100
	J. H. Wade	7 "	.....	138,246
	J. H. Plummer	10 "	62,500	.....
	Meaford	11 "	105,000	.....
	J. Frater Taylor	11 "	.....	298,401
	Glenfinnan	12 "	.....	190,000
Totaux à—				
Kingston	.....	.....	29,000	214,633
Port-Colborne	.....	.....	610,054	.....
Port-McNicoll	.....	.....	.....	924,790
Port-Stanley	.....	.....	102,000	.....
Tiffin	.....	.....	167,500	1,094,054
Grand total	.....	.....	908,554	2,233,477

Trois navires canadiens, avec 285,000 boisseaux de blé, se rendirent à des ports des Etats-Unis.

Le relevé précédent, pages 172 à 175, donne le gain ou la perte monétaire des élévateurs aux ports canadiens, tel que représenté par le surplus ou déficit net après les allocations de un quart et un sixième de boisseau par 1,000 boisseaux sur toutes les espèces de grain. Voici la liste:—

Elévateurs ayant fait un gain.

Depot Harbour—G.T.R.
Goderich—Goderich Elevator and Transit Co.
Goderich—Western Canada Flour Mills.
Kingston—Montreal Transportation Co.
Midland—Aberdeen Elevator Co.
Midland—Midland Elevator Co.
Montréal—Dominion Flour Mills Co.
Montréal—Montreal Warehousing Co.
Port-Colborne—Gouvernement du Canada.
Port-McNicoll—C.P.R.
Tiffin—G.T.R.

Elévateurs ayant fait une perte.

Kingston—J. Richardson and Sons, Ltd.
Montréal—Commissaires du havre.
Montréal—St. Lawrence Flour Mills Co.
Port-Colborne—Maple Leaf Milling Co.
Port-Stanley—Empire Flour Mills Co.

RELEVÉ des quantités de grain transportées par navire de Fort-William et Port-Arthur, durant la saison de navigation de 1915, classifiées par compagnies de navigaion et d'après les rapports du point de déchargement reçus jusqu'au 20 décembre 1915.

1.—COMPAGNIES DE NAVIGATION CANADIENNES.

ALGOMA CENTRAL STEAMSHIP CO.

Espèce de grain.	Quantité totale des connaissements	Quantité totale déchargée.	Total des surplus.	Total des déficits.	Total du grain endommagé.	Surplus ou déficit après déduction pour grain endommagé.	Surplus ou déficit total par 1,000 boisseaux.	Montant de l'allocation de ¼ de boiss. par 1,000 boiss.	Surplus ou déficit net après avoir fait l'allocation.	Quantité de grain transportée pour laquelle on n'a pas reçu les rapports du déchargement.
	Boiss.	Boiss.	Boiss.	Boiss.	Boiss.	Boiss.	Liv.	Boiss.	Boiss. / Liv. par 1,000 boiss.	Boiss.
Blé	2,989,943	2,988,564	130	1,509	260	Déficit 1,119	Déficit 22·5	747	Déficit 371 / Déficit 7·5	.....
Avoine	1,544,877	1,544,307	153	724	.....	" 570	" 12·6	386	" 184 / " 4·1	1,170,593
Orge	92,255	92,212	6	49	.....	" 42	" 22·4	23	" 19 / " 12·1	.....

BASSETT STEAMSHIP COMPANY.

Blé	1,627,849	1,624,042	450	4,256	4,070	Surplus 263	Surplus 9·7	406	Surplus 670 / Surplus 24·7	.....
Avoine	134,480	134,372	.....	108	4	Déficit 104	Déficit 37·4	33	Déficit 70 / Déficit 17·9	.....
	Liv.	Liv.		Liv.				Liv.	Liv.	
Grain mélangé spécial	2,567,456	2,567,290	.....	166	.....	" 166	" 3·9	640	Surplus 474 / Surplus 11·0	.....

CARTER & WOOD (autrefois la Canada Atlantic Transit Co.).

	Boiss.	Boiss.		Boiss.				Boiss.		
Blé	314,949	314,800	.....	149	109	Déficit 39	Déficit 7·5	78	Surplus 39 / Surplus 7·5	.....
Orge	115,056	115,042	.....	13	.....	" 13	" 5·7	28	" 15 / " 6·3	.....

CANADA STEAMSHIP LINES.

Blé	23,477,454	23,436,380	3,979	45,052	33,910	Déficit	7,162	Déficit	18·3	5,869	Déficit	1,293	Déficit	3·3	840,054
Avoine	9,564,055	9,394,596	3,221	172,680	164,530	"	4,928	"	17·5	2,391	"	2,537	"	9·0	658,251
Orge	1,208,403	1,205,352	124	3,176	209	"	2,842	"	112·9	302	"	2,540	"	100·9	.....
Lin	414,206	414,176	89	120	.....	"	30	"	14·0	.....	.....	.....	.....	.....	.....
	Liv.	Liv.	Liv.	Liv.	Liv.	Liv.				Liv.	Liv.				
Grain mélangé spécial	12,573,318	12,572,889	5,770	6,199	102	"	327	"	1·1	3,144	"	2,817	"	13·4	.....
	Ton.	Ton.						Par ton.							
Criblures d'élévateurs	1,167¾	1,167⅝	1,940	2,660	.....	"	720	Déficit	0·6	.....	.....	.....	.....	.....	.....

CANADIAN LAKE TRANSPORTATION CO., LTD.

	Boiss.	Boiss.	Boiss.							Boiss.				
Blé	96,770	96,594	.....	176	17	Déficit	159	Déficit	98·3	24	Déficit	134	Déficit	83·4	.....
Avoine	65,831	65,741	.....	90	58	"	31	"	16·4	16	"	15	"	7·9	.....
Orge	52,766	52,726	.....	40	.....	"	40	"	37·1	13	"	27	"	25·1	.....
Lin	34,776	34,891	115	.....	.....	Surplus	115	Surplus	184·1	8	.....	.....	.....	.....	.....

CANADIAN NORTHWEST STEAMSHIP CO., LTD.

Blé	3,863,099	3,860,840	317	2,576	670	Déficit	1,588	Déficit	24·7	945	Déficit	642	Déficit	10·0	.....
Avoine	1,651,251	1,650,345	105	1,012	25	"	881	"	18·2	412	"	468	"	9·7	.....
Orge	194,488	194,411	30	106	.....	"	76	"	18·9	48	"	27	"	6·9	.....
Lin	321,663	321,094	20	589	420	"	149	"	26·0	.....	.....	.....	.....	.....	.....
	Liv.	Liv.		Liv.				Liv.		Liv.		Liv.			
Grain mélangé spécial	3,602,714	3,600,310	.....	2,404	.....	"	2,404	"	40·1	900	"	1,504	Déficit	25·1	.....
	Ton.	Ton.		Ton.		Ton.		par ton.							
Criblures d'élévateurs	3,152⅜	3,148⅛	.....	4¼	.....	Déficit	4¼	"	2·7	.....	"	.....	.....	.....	.....

CANADIAN PACIFIC RAILWAY CO.—STEAMSHIP LINES.

	Boiss.	Boiss.								Boiss.				
Blé	4,202,903	4,201,233	923	2,593	80	Déficit	1,589	Déficit	22·7	1,050	Déficit	538	Déficit	7·7	.....
Avoine	1,590,510	1,589,835	420	1,095	.....	"	675	"	14·4	397	"	277	"	5·9	.....
Orge	290,240	289,985	23	278	.....	"	255	"	42·3	72	"	183	"	30·3	.....
Lin	143,843	143,701	3	145	.....	"	142	"	55·4	.....	.....	.....	.....	.....	.....
	Liv.	Liv.	Liv.	Liv.		Liv.				Liv.	Liv.				
Grain mélangé spécial	6,801,175	6,802,964	4,982	3,193	.....	Surplus	1,789	Surplus	15·8	1,700	Surplus	3,489	Surplus	30·9	.....
Criblures d'élévateurs	Ton.	Ton.	Ton.			ton.		Par ton.							
	278⅞	284	5½	890	.....	Surplus	5		35·9	.....	.....	.....	.....	.....	.....

RELEVÉ des quantités de grain transportées par navire de Fort-William et Port-Arthur, durant la saison de navigation de 1915, classifiées par compagnies de navigation et d'après les rapports du point de déchargement reçus jusqu'au 29 décembre 1915—*Suite.*

1.—COMPAGNIES DE NAVIGATION CANADIENNES—*Suite.*

DOMINION IRON AND STEEL CO., LTD.

Espèce de grain.	Quantité totale des connaissements.	Quantité totale déchargée.	Total des surplus.	Total des déficits.	Total du grain endommagé.	Surplus ou déficit après déduction pour grain endommagé.	Surplus ou déficit total par 1,000 boiss.	Montant de l'allocation de ¼ de boiss. par 1000 boiss.	Surplus ou déficit net après avoir fait l'allocation.		Quantité de grain transportée pour laquelle on n'a pas reçu les rapports du déchargement
	Boiss.	Boiss.	Boiss.	Boiss.	Boiss.	Boiss.	Liv.	Boiss.	Boiss.	Liv. par 1,000 boiss.	Boiss.
Blé	43,500	43,383	.....	117	10	Déficit 145·9	Déficit 107	10	Déficit 96	Déficit 131·1	.....

FARRAR TRANSPORTION CO.

			Boiss.								
Blé	3,117,108	3,115,508	2	1,603	674	Déficit 925	Déficit 17·8	779	Déficit 146	Déficit 28,1	105,000
Avoine	387,587	387,259	.....	327	.....	" 327	" 28·7	96	" 231	" 20·2	.....

FORWARDERS, LIMITED.

Blé	271,514	271,411	6	110	.....	Déficit 103	Déficit 22·7	67	Déficit 35	Déficit 7·8	.....
Avoine	130,000	130,019	19	.....	.....	Surplus 19	Surplus 5·0	32	Surplus 51	Surplus 13·5	.....
	Tonnes.	Tonnes.		Tonnes.		Tonnes.	Par tonne.				
Criblures d'élévateurs.	1,703½	1,690½	.....	13⅓	.....	Déficit 13⅓	Déficit 15·7	.....	.....	.....	.....

GREAT LAKES TRANSPORTATION CO., LTD.

	Boiss.	Boiss.		Boiss.		Boiss.					
Blé	6,537,021	6,535,080	1,562	3,504	747	Déficit 1,194	Déficit 11·0	1,634	Surplus 439	Surplus 4·0	102,000
Avoine	2,854,400	2,852,061	420	2,759	115	" 2,224	" 26·5	713	Déficit 1,510	Déficit 18·0	311,481
Orge	130,321	130,246	.....	74	5	" 69	" 25·8	32	" 37	" 9·8	.....
Grain mélangé spécial.	Liv.	Liv.		Liv.		Liv.		Liv.			
	4,651,422	4,650,158	.....	1,264	.....	" 1,264	" 16·2	1,264	.....	.....	.....

F. E. HALL & CO.

Blé	Boiss. 16,058	16,075	17	.....	.....	Surplus	17	Surplus	71·9	Boiss. 4	Surplus	21	Surplus	80·6	.....

JAMES H. HALL.

Blé	40,000	39,973	.....	27	20	Déficit	7	Déficit	10·5	10	Surplus	3	Surplus	4·5	.....

KEYSTONE TRANSPORTATION CO.

Blé	.....	.....	.....	.....	.....	.....	.....	.....	.....	.....	.....	.....	.....	.....	29,000
Avoine	.....	.....	.....	.....	.....	.....	.....	.....	.....	.....	.....	.....	.....	.....	214,632

MATTHEWS STEAMSHIP CO., LTD.

Blé	1,362,510	1,360,825	41	1,725	1,353	Déficit	330	Déficit	14·6	340	Surplus	10	Surplus	0·5	180,000
Avoine	747,150	746,479	18	689	253	"	417	"	19·0	186	Déficit	230	Déficit	10·5	.....
Orge	98,744	98,652	.....	92	2	"	90	"	43·7	24	"	65	"	31·7	.....

J. B. MILLER—PARRY SOUND TRANSPORTAION CO.

Avoine	112,691	112,235	.....	456	404	Déficit	52	Déficit	15·7	28	Déficit	24	Déficit	7·2	.....

MONTREAL TRANSPORTATION CO.

Blé	989,142	971,575	.....	17,566	17,436	Déficit	120	Déficit	73·0	247	Surplus	127	Surplus	7·7	.....
Avoine	329,863	329,958	169	74	.....	Surplus	95	Surplus	9·8	82	"	177	"	18·3	.....

JAMES PLAYFAIR.

Blé	139,254	139,202	20	72	.....	Déficit	52	Déficit	22·4	34	Déficit	17	Déficit	7·4	.....
Avoine	137,286	137,079	.....	207	.....	"	207	"	51·4	34	"	172	"	43·0	.....
Orge	50,077	50,096	19	.....	.....	Surplus	19	Surplus	18·4	12	Surplus	31	Surplus	30·4	.....

RELEVÉ des quantités de grain transportées par navire de Fort-William et Port-Arthur, durant la saison de navigation de 1915, classifiées par compagnies de navigation et d'après les rapports du point de déchargement reçus jusqu'au 29 décembre 1915—*Suite.*

1.—COMPAGNIES DE NAVIGATION CANADIENNES—*Fin.*

PORT COLBORNE AND ST. LAWRENCE NAVIGATION CO., LTD.

Espèce de grain.	Quantité totale des connaissements.	Quantité totale déchargée.	Total des surplus.	Total des déficits.	Total du grain endommagé.	Surplus ou déficit après déduction pour grain endommagé.	Surplus ou déficit total par 1,000 boisseaux.	Montant de l'allocation de ¼ de boiss. par 1,000 boiss.	Surplus ou déficit net après avoir fait l'allocation.		Quantité de grain transportée pour laquelle on n'a pas reçu les rapports du déchargement.
	Boiss.	Boiss.	Boiss.	Boiss.	Boiss.	Boiss.	Liv.	Boiss.	Boiss.	Liv. par 1,000 boiss.	Boiss.
Blé	464,848	464,798	96	146	.....	Déficit 50	Déficit 6·5	116	Surplus 66	Surplus 8·5	.....
	Liv.	Liv.		Liv.		Liv.		Liv.	Liv.		
Grain mélangé spécial	4,204,838	4,195,520	.....	9,318	.....	" 9,318	" 133·1	1,050	Déficit 8,268	Déficit 118·1	.....

ST. LAWRENCE AND CHICAGO STEAM NAVIGATION CO.

	Boiss.	Boiss.		Boiss.		Boiss.			Boiss.			
Blé	16,400,254	16,395,550	2,539	7,243	1,087	Déficit 3,617	Déficit 13·2		4,100	Surplus 482	Surplus 1·8	.....
Avoine	668,590	668,938	673	325	.....	Surplus 348	Surplus 17·7		167	" 515	" 26·2	.....
Orge	237,591	237,355	16	253	.....	Déficit 236	Déficit 47·8		59	Déficit 177	Déficit 35·8	.....
	Liv.	Liv.		Liv.		Liv.			Liv.	Liv.		
Grain mélangé spécial	1,654,672	1,654,032	.....	640	.....	Déficit 640	Déficit 22·9		414	Déficit 226	" 8·1	.....

WESTERN NAVIGATION CO.

						Boiss.			Boiss.			
Blé	65,000	65,202	202	.....	.....	Surplus 202	Surplus 18·6		16	Surplus 218	Surplus 201·4	.....

JAMES WHALEN.

Blé	541,960	541,566		393	215	Déficit	178	Déficit	19·8	135	Déficit	43	Déficit	4·8
Avoine	399,982	399,585		397		"	397	"	33·8	100	"	297	"	25·3

WINNIPEG STEAMSHIP CO.

Blé	700,227	697,499	311	3,039		Déficit	2,728	Déficit	233·8	175	Déficit	2,553	Déficit	218·8
Lin	14,579	14,550		28		"	28	"	108·2					
	Ton.	Ton.		Ton.		Ton.		Par ton.						Ton.
Criblures d'élévateurs	684½	645⅞		38⅗		"	38⅗	"	112·7					4,870¼

2.—COMPAGNIES DE NAVIGATION DES ETATS-UNIS.

ATLAS STEAMSHIP CO.

Blé	807,816	807,745	227	299	10	Déficit	61	Déficit	4·5	202	Surplus	140	Surplus	10·5
	Ton.	Ton.	Ton.	Ton.		Liv.		Par ton.						
Criblures d'élévateurs	4,981⅜	4,980½	3	4⅜		Déficit	2,410	Déficit	0·5					

J. J. BARLUM—FLOTTE.

	Boiss.	Boiss.	Boiss.	Boiss.		Boiss.								
Blé	2,214,209	2,214,201	194	202		Déficit	8	Déficit	0·2	553	Surplus	545	Surplus	14·8	671,677
Lin	77,000	76,952		48		"	48	"	34·9						

WM. H. BECKER—FLOTTE.

Blé	188,300	188,372	72			Surplus	72	Surplus	23·0	47	Surplus	119	Surplus	38·0	1,918,798
Orge	67,447	67,245		202		Déficit	202	Déficit	145·3	16	Déficit	186	Déficit	133·3	

JOHN J. BOLAND.

Blé	209,515	209,280		235		Déficit	235	Déficit	67·1	52	Déficit	182	Déficit	52·2	

RELEVÉ des quantités de grain transportées par navire de Fort-William et Port-Arthur, durant la saison de navigation de 1915, classifiées par compagnies de navigation et d'après les rapports du point de déchargement reçus jusqu'au 29 décembre 1915—*Suite.*

2.—COMPAGNIES DE NAVIGATION DES ETATS-UNIS.

BOLAND & CORNELIUS—FLOTTE.

Espèce de grain.	Quantité totale des connaissements.	Quantité totale déchargée.	Total des surplus.	Total des déficits.	Total du grain endommagé.	Surplus ou déficit après déduction pour grain endommagé.	Surplus ou déficit total par 1,000 boisseaux.	Montant de l'allocation de ¼ de boiss. par 1,000 boiss.	Surplus ou déficit net après avoir fait l'allocation.		Quantité de grain transportée pour laquelle on n'a pas reçu les rapports du déchargement.
	Boiss.	Boiss.	Boiss.	Boiss.	Boiss.	Boiss.	Boiss.	Boiss.	Boiss.	Liv.	Boiss.
Blé	1,615,189	1,615,342	612	458	.....	Surplus 153	Surplus 5·7	403	Surplus 557	Surplus 20·7	2,556,928

BROWN & CO.—FLOTTE.

Blé	3,831,754	3,830,678	197	1,273	152	Déficit 924	Déficit 15·0	958	Surplus 33	Surplus 0·5	369,011
Avoine	.....	.....	.....	.....	.....	.....	.....	.....	.....	.....	249,000
Orge	67,573	67,612	38	.....	.....	Surplus 38	Surplus 27·1	16	Surplus 55	Surplus 39·0	.....

E. D. CARTER.

Blé	673,169	673,252	669	587	587	Surplus 669	Surplus 59·7	168	Surplus 837	Surplus 74·7	203,000
Avoine	100,000	99,847	.....	152	.....	Déficit 152	Déficit 51·8	25	Déficit 127	Déficit 43·3	ton.
Criblures d'élévateurs	.....	.....	.....	.....	.....	.....	.....	.....	.....	.....	4,232⅔

CLEVELAND—CLIFFS IRON CO.

Blé	1,101,090	1,100,568	105	627	.....	Déficit 522	Déficit 28·5	275	Déficit 247	Déficit 13·5	.....

JOHN CRAIG—FLOTTE.

Blé	3,502,671	3,500,702	378	2,348	178	Déficit	1,791	Déficit	30·7	875	Déficit	915	Déficit	15·7	204,246
Avoine	258,490	258,194	.....	295	.....	"	295	"	38·9	64	"	230	"	30·4	312,297
Orge	201,020	200,832	.....	188	.....	"	188	"	45·1	50	"	138	"	33·1	.....
Lin	45,900	45,926	26	.....	.....	Surplus	26	Surplus	31·7	.....	.....	.....	.....	.....	.....

CROSBY TRANSPORTATION CO.

Avoine	115,556	115,102	.....	454	454	.....	.....	.....	.....	28	Surplus	28	Surplus	8·5	.....

DAVIDSON STEAMSHIP CO.

Blé	1,302,516	1,301,660	94	949	257	Déficit	598	Déficit	27·6	325	Déficit	273	Déficit	12·6	112,000
Avoine	.....	.....	.....	.....	.....	.....	.....	.....	.....	.....	.....	.....	.....	.....	100,000
Orge	.....	.....	.....	.....	.....	.....	.....	.....	.....	.....	.....	.....	.....	.....	68,590

H. A. FARROW—FLOTTE.

Blé	2,562,762	2,561,842	455	1,375	550	Déficit	370	Déficit	8·7	640	Surplus	270	Surplus	6·3	755,227

GILCHRIST TRANSPORTATION CO.

Blé	351,258	350,967	.....	290	.....	Déficit	290	Déficit	49·7	87	Déficit	202	Déficit	34·7	.....

R. T. GRAY—OWEN TRANSPORTATION CO.

Blé	220,000	219,966	26	60	.....	Déficit	34	Déficit	9·3	55	Surplus	21	Surplus	5·7	.....

GREAT LAKES STEAMSHIP CO.

Blé	6,086,532	6,084,248	1,412	3,696	2,709	Surplus	424	Surplus	4·2	1,521	Surplus	1,946	Surplus	19·2	3,860,106
Avoine	682,731	682,671	267	328	.....	Déficit	60	Déficit	3·0	170	"	109	"	5·4	.....
Orge	142,941	142,748	.....	193	.....	"	193	"	64·9	35	Déficit	157	Déficit	52·8	.....

RELEVÉ des quantités de grain transportées par navire de Fort-William et Port-Arthur, durant la saison de navigation de 1915, classifiées par compagnies de navigation et d'après les rapports du point de déchargement reçus jusqu'au 29 décembre 1915—*Suite.*

2.—COMPAGNIES DE NAVIGATION DES ETATS-UNIS—*Suite.*

F. W. GREEN—GREEN STEAMSHIP CO.

Espèce de grain.	Quantité totale des connaissements.	Quantité totale déchargée.	Total des surplus.	Total des déficits.	Total du grain endommagé.	Surplus ou déficit après déduction pour grain endommagé.	Surplus ou déficit total par 1,000 boisseaux.	Montant de l'allocation de ¼ de boiss. par 1,000 boiss.	Surplus ou déficit net après avoir fait l'allocation.		Quantité de grain transportée pour laquelle on n'a pas reçu les rapports du déchargement.
	Boiss.	Boiss.	Boiss.	Boiss.	Boiss.	Boiss.	Liv.	Boiss.	Boiss.	Liv.	Boiss.
Blé	192,653	192,569	.....	84	8	Déficit 76	Déficit 23·7	48	Déficit 28	Déficit 8·8	.....
Lin	101,377	101,305	.....	72	.....	" 72	" 40·2	.....	.....	.....	.....

HARVEY-MORRISON CO.

Blé	208,000	207,944	17	73	.....	Déficit 56	Déficit 16·2	52	Déficit 4	Déficit 1·2	.....
	Tonnes.	Tonnes.		Liv.							
Criblures d'élévateurs	1,317⅕	1,316⅗	.....	1,100	.....	" 1,100	" 8·3	.....	"	.....	.....

W. A. & A. H. HAWGOOD—FLOTTE.

	Boiss.	Boiss.		Boiss.		Boiss.					
Blé	4,563,522	4,563,322	1,563	1,763	85	Déficit 115	Déficit 1·5	1,141	Surplus 1,025	Surplus 13·5	981,042
Orge	75,000	74,980	.....	20	.....	" 20	" 12·8	18	Déficit 1	Déficit 0·8	.....
Lin	60,000	59,832	.....	168	.....	" 168	" 156·8	.....	.....	.....	.....

EDWARD H. HORN.

Blé	86,443	86,394	.....	49	.....	Déficit 49	Déficit 34·8	21	Déficit 28	Déficit 19·8	.....

HUTCHINSON & CO.—FLOTTE.

Blé	6,143,104	6,131,904	1,198	2,397	349	Déficit	850	Déficit	8·3	1,535	Surplus	685	Surplus	6·7	3,243,470
Avoine															140,000

A. T. KINNEY—FLOTE.

Blé	674,128 Tonnes.	673,738 Tonnes.	68	458 Tonnes.	50	Déficit	340 Tonnes.	Déficit	30·3	168	Déficit	171	Déficit	15·3	1,278,231
Criblures d'élévateurs	2,194⅞	2,191⅜		3⅗		"	3⅔	"	3·3						

LAKE ERIE TRANSPORTATION CO.

Orge	Boiss. 219,252	Boiss. 219,224		Boiss. 28	73	Surplus	Boiss. 45	Surplus	Boiss. 10·0	54	Surplus	100	Surplus	22·0	232,686

J. D. LANGELL—LAKESIDE STEAMSHIP CO.

Blé	197,000	196,855		144		Déficit	144	Déficit	44·1	49	Déficit	95	Déficit	29·1	

P. H. McMILLAN.

Blé	210,000	209,936		64		Déficit	64	Déficit	18·3	52	Déficit	11	Déficit	3·3	

M. B. McMILLAN ESTATE.

Blé	301,232	301,228		4		Déficit	4	Déficit	0·9	75	Surplus	70	Surplus	14·1	300,000

JOHN MITCHELL—FLOTTE.

Blé	4,477,510	4,475,142	428	2,796	115	Déficit	2,253	Déficit	30·2	1,119	Déficit	1,134	Déficit	15·2	1,418,231
Avoine	585,652	585,902	618	367		Surplus	250	Surplus	14·6	146	Surplus	397	Surplus	23·1	
Lin	68,000	68,015	15			"	15	"	12·7						

RELEVÉ des quantités de grain transportées par navire de Fort-William et Port-Arthur, durant la saison de navigation de 1915, classifiées par compagnies de navigation et d'après les rapports du point de déchargement reçus jusqu'au 29 décembre 1915—*Suite.*

2.—COMPAGNIES DE NAVIGATION DES ETATS-UNIS—*Suite.*

MOORE STEAMSHIP CO.

Espèce de grain.	Quantité totale des connaissements.	Quantité totale déchargée.	Total des surplus.	Total des déficits.	Total du grain endommagé.	Surplus ou déficit après déduction pour grain endommagé.	Surplus ou déficit total par 1,000 boiss.	Montant de l'allocation de ¼ de boiss. par 1,000 boiss.	Surplus ou déficit net après avoir fait l'allocation.		Quantité de grain transporté pour laquelle on n'a pas reçu les rapports du déchargement.
	Boiss.	Boiss.	Boiss.	Boiss.	Boiss.	Boiss.	Liv.	Boiss.	Boiss.	Liv. par 1,000 boiss.	Boiss.
Blé	209,354	209,110	.....	244	.....	Déficit 244	Déficit 70·2	52	Déficit 192	Déficit 55·5	.....

CHARLES S. NEFF.

Blé	100,000	100,026	26	.....		Surplus 26	Surplus 15·6	25	Surplus 51	Surplus 30·6	.....

HERBERT K. OAKES.

Blé	539,000	539,220	320	100	.....	Surplus 220	Surplus 24·5	134	Surplus 354	Surplus 39·5	484,000
Lin	60,300	60,230	.....	70	.....	Déficit 70	Déficit 65·3	.....	.....	.....	.....
Orge	.....	.....	.....	.....	.....	.....	.....	.....	.....	.....	70,165

OMEGA TRANSPORTATION CO.

Blé	123,000	122,933	.....	67	.....	Déficit 67	Déficit 32·7	30	Déficit 36	Déficit 17·6	.....
	Tonnes.	Tonnes.		Tonnes.		Tonnes.	Par tonne.				Tonnes.
Criblures d'élévateurs	9,116¾	9,104¼	.....	12⅝	.....	" 12⅝	Déficit 2·7	.....	.....	.....	4,286⅛

PENNSYLVANIA STEAMSHIP CO.

Blé	Boiss. 100,000	Boiss. 99,796		Boiss. 204		Boiss. Déficit	204	Boiss. Déficit	122·4	25	Déficit	179	Déficit	107·4		Boiss.
Criblures d'élévateurs	Tonnes. 1,897	Tonnes. 1,886⅛		Tonnes. 10⅞		Tonnes. "	10⅞	Par tonnes. Déficit	11·5							tonnes. 3,892

PICKANDS, MATHER & CO.—THE INTERLAKE STEAMSHIP CO.

Blé	Boiss. 5,621,301	Boiss. 5,618,864	727	Boiss. 3,164	1,138	Déficit	1,299	Boiss. Déficit	13·9	1,405	Surplus	106	Surplus	1·1		Boiss. 2,713,366
Orge	254,242	253,956		286		"	286	"	54·1	63	Déficit	222	Déficit	42·0		
Lin	166,233	166,242	48	39		Surplus	8	Surplus	3·0							

PIPKORN & McDOUGALL.

Blé	270,000	269,130		870		Déficit	870	Déficit	193·3	67	Déficit	802	Déficit	178·3		

PORT HURON AND DULUTH STEAMSHIP CO.

Blé																50,000
Avoine																25,000
Orge																20,415

J. PRINDIVILLE & SONS.

Blé	588,093	587,710	4	387		Déficit	383	Déficit	39·2	147	Déficit	236	Déficit	24·2		

REID & BAKER.

Blé	81,000	79,272		1,728	1,728					20	Surplus	20	Surplus	15·0		84,000
Criblures d'élévateurs	Tonnes. 1,949⅕	Tonnes. 1,936⅞		Tonnes. 12¼		Tonnes. Déficit	12¼	Par tonne. Déficit	12·7							h mm

RELEVÉ des quantités de grain transportées par navire de Fort-William et Port-Arthur, durant la saison de navigation de 1915, classifiées par compagnies de navigation et d'après les rapports du point de déchargement reçus jusqu'au 29 décembre 1915—*Suite.*

2.—COMPAGNIES DE NAVIGATION DES ETATS-UNIS—*Suite.*

REID WRECKING AND TOWING CO.

Espèce de grain.	Quantité totale des connaissements.	Quantité totale déchargée.	Total des surplus.	Total des déficits.	Total du grain endommagé.	Surplus ou déficit après déduction pour grain endommagé.	Surplus ou déficit total par 1,000 boisseaux.	Montant de l'allocation de ¼ de boiss. par 1,000 boisseaux.	Surplus ou déficit net après avoir fait l'allocation.		Quantité du grain transportée pour laquelle on n'a pas reçu les rapports du déchargement.
	Boiss.	Boiss.	Boiss.	Boiss.	Boiss.	Boiss.	Liv.	Boiss.	Boiss.	Liv. par 1,000 boiss.	Boiss.
Blé	239,676	239,629	.....	47	.....	Déficit 47	Déficit 12·0	59	Surplus 12	Surplus 3·0	.....
Orge	127,635	127,520	.....	114	.....	" 114	" 43·0	31	Déficit 82	Déficit 31·0	.....

W. C. RICHARSON & CO.—FLOTTE.

Blé	1,271,515	1,270,061	70	1,525	.....	Déficit 1,454	Déficit 68·6	317	Déficit 1,136	Déficit 53·6	249,185
Orge	30,662	30,624	.....	38	.....	" 38	" 59·3	7	" 30	" 47·4	.....
	Tonnes.	Tonnes.		Tonnes.		Tonnes.	Par tonne.				
Criblures d'élévateurs.	2,499⅜	2,468⅕	.....	31⅖	.....	Déficit 31⅖	Déficit 25·1	.....	.....	.....	.....

R. M. SELLWOOD.

	Boiss.	Boiss.		Boiss.		Boiss.					
Blé	267,000	266,438	.....	562	.....	Déficit 562	Déficit 126·3	66	Déficit 495	Déficit 111·3	.....

HOWARD L. SHAW.

Blé	963,907	963,974	116	49	.....	Surplus 67	Surplus 4·2	241	Surplus 308	Surplus 19·2	.....

SHENANGO STEAMSHIP CO.

Blé	1,326,701	1,326,298	.....	403	.....	Déficit	403	Déficit	18·2	331	Déficit	71	Déficit	3·2	1,195,883

HENRY STEINBERNNER.

Blé	870,503	870,692	500	311	.....	Surplus	189	Surplus	13·0	217	Surplus	406	Surplus	28·0	.....

D. SULLIVAN & CO.—FLOTTE.

Blé	1,586,121	1,585,426	41	735	260	Déficit	434	Déficit	16·4	396	Déficit	37	Déficit	1·4	741,700
Avoine	.....	.....	.....	.....	.....	.....	.....	.....	.....	.....	.....	.....	.....	.....	381,448
Lin	.....	.....	.....	.....	.....	.....	.....	.....	.....	.....	.....	.....	.....	.....	255,955
Criblures d'élévateurs	.....	.....	.....	.....	.....	.....	.....	.....	.....	.....	.....	.....	.....	.....	tonnes. 2,245¾

VOLUNTEER TRANSIT CO.

Blé	64,000	64,068	68	.....	.....	Surplus	68	Surplus	63·8	16	Surplus	84	Surplus	78·7	.....
Avoine	60,000	59,902	.....	97	.....	Déficit	97	Déficit	55·3	15	Déficit	82	Déficit	46·8	.....

G. A. TOMLINSON—FLOTTE.

															Boiss.
Blé	7,589,823	7,585,954	563	4,432	695	Déficit	3,174	Déficit	25·1	1,897	Déficit	1,276	Déficit	10·1	2,256,623
Avoine	50,000	49,440	.....	560	.....	"	560	"	380·1	12	"	547	"	372·3	.....
Orge	195,740	195,629	5	115	.....	"	110	"	27·1	48	"	62	"	15·2	188,581
Lin	245,137	245,115	3	25	.....	"	22	"	5·1	.....	.....	.....	.....	.....	.....

VANCE & JOYS.

Orge	112,050	112,008	.....	42	.....	Déficit	42	Déficit	18·1	28	Déficit	14	Déficit	6·0	.....

RELEVÉ des quantités de grain transportées par navire de Fort-William et Port-Arthur, durant la saison de navigation de 1915, classifiées par compagnies de navigation et d'après les rapports du point de déchargement reçus jusqu'au 29 décembre 1915—*Fin.*

2.—COMPAGNIES DE NAVIGATION DES ÉTATS-UNIS—*Fin.*

L. C. WALDO—NORTHWESTERN TRANSPORTATION CO.

Espèce de grain.	Quantité totale des connaissements.	Quantité totale déchargée.	Total des surplus.	Total des déficits.	Total du grain endommagé.	Surplus ou déficit après déduction pour grain endommagé.	Surplus ou déficit total par 1,000 boisseaux.	Montant de l'allocation de ¼ de boiss. par 1,000 boiss.	Surplus ou déficit net après avoir fait l'allocation.		Quantité de grain transportée pour laquelle on n'a pas reçu les rapports du déchargement.
	Boiss.	Boiss.	Boiss.	Boiss.	Boiss.	Boiss.	Liv.	Boiss.	Boiss.	Boiss.	Boiss.
Blé	328,413	325,977	20	2,456	75	Déficit 2,361	Déficit 432·0	82	Déficit 2,279	Déficit 416·9	

WALLACE & CUNNINGHAM.

Blé	278,730	278,925	194			Surplus 194	Surplus 41·9	69	Surplus 264	Surplus 56·8	262,283

WESTERN TRANSIT CO.

Blé											112,985
Avoine	527,951	527,760		191		Déficit 191	Déficit 12·3	132	Déficit 59	Déficit 3·8	

ROY A. WILLIAMS—FLOTTE.

Blé	2,059,874	2,059,525	325	674		Déficit 348	Déficit 10·1	515	Surplus 166	Surplus 4·8	322,083
Avoine	92,454	92,400		54		" 54	" 20·1	23	Déficit 31	Déficit 11·5	
Lin	293,643	293,441	10	212		" 202	" 38·5				
Criblures d'élévateurs											ton. 1,743

WILSON TRANSIT CO.

															Boiss.
Blé	4,211,103	4,209,585	507	2,026	824	Déficit	694	Déficit	9·9	1,052	Surplus	358	Surplus	5·1	536,026
Avoine	322,802	322,274	.....	528	504	"	24	"	2·5	80	"	56	"	5·9	.....
Lin	63,000	63,030	30	.....	.....	Surplus	30	Surplus	26·6	.....	.....	.....	.....	.....	.....

HENRY WINEMAN, JR.

Blé	655,000	654,893	.....	107	.....	Déficit	107	Déficit	9·8	163	Surplus	56	Surplus	5·2	.....

WISCONSIN STEEL CO.

Blé	384,247	384,357	109	.....	.....	Surplus	109	Surplus	17·1	96	Surplus	205	Surplus	32·1	293,839
Avoine	.....	.....	.....	.....	.....	.....	.....	.....	.....	.....	.....	.....	.....	.....	171,411

RÈGLES ET RÈGLEMENTS APPROUVÉS PAR LE BUREAU DE LA COMMISSION DES GRAINS DU CANADA, CONCERNANT LES SURPLUS ET DÉFICITS DES CARGAISONS.

FAITS entre les élévateurs à Fort-William et Port-Arthur, d'une part, et les *Lake Carriers* et la *Grain Clearance Corporation*, de Buffalo, d'autre part.

Comme on a organisé une *Grain Clearance Corporation* à Buffalo, N.-Y., pour traiter des déficits et des surplus, tant dans les vaisseaux américains et canadiens ayant des cargaisons provenant de ports canadiens pour des ports américains, à condition que le navire paiera ou s'arrangera pour payer à la *Grain Clearance Corporation*, une somme égale à un sixième de boisseau par 1,000 boisseaux de cargaison, et un quart de boisseau par 1,000 boisseaux à la valeur c.a.f. au port à la date du déchargement, et 12 cents par 1,000 boisseaux pour frais de surveillance.

Le bureau de la commission des grains approuve cette manière de régler les surplus et déficits pour la saison 1915 et notifie les opérateurs d'élévateurs tête de ligne à la tête des lacs, de même que les *Lake Carriers*.

En ce qui concerne les surplus, conformément à l'article 120 de la loi des grains du Canada, le bureau de la commission des grains doit chercher à s'assurer des causes des surplus et des déficits et si dans aucun cas particulier on peut prouver la responsabilité le bureau de la commission des grains déterminera qui est responsable du déficit ou propriétaire du surplus. Le bureau est satisfait que tout autre surplus soit remis à la *Grain Clearance Corporation*.

ROBERT MAGILL,
Commissaire en chef.

J. P. JONES,
Commissaire.

FORT-WILLIAM, ONT., 28 avril 1915.

RÈGLES ET RÈGLEMENTS APPROUVÉS PAR LE BUREAU DE LA COMMISSION DES GRAINS DU CANADA, *RE* DÉFICITS ET SURPLUS DANS LES CARGAISONS.

1. Faits entre les élévateurs à Fort-William et Port-Arthur, d'une part, et les *Lake Carriers* et les élévateurs aux ports canadiens de l'est sur les Grands lacs et le Saint-Laurent, d'autre part.

2. Faits entre les élévateurs aux ports canadiens de l'est sur les Grands lacs, les *Carriers* et les élévateurs sur le Saint-Laurent.

POUR LA SAISON DE 1915.

1. Les élévateurs faisant le chargement à Fort-William et Port-Arthur alloueront un sixième de boisseau par 1,000 boisseaux, aux élévateurs de déchargement.

2. Les *Lake Carriers* alloueront un quart de boisseau par 1,000 boisseaux aux élévateurs de déchargement.

DOC. PARLEMENTAIRE No 10d

3. Les élévateurs de déchargement accepteront avec garantie les pesées données sur les certificats de pesage émis par le gouvernement à Fort-William et Port-Arthur.

4. Les cargaisons chargées par les élévateurs aux ports canadiens de l'est et déchargées à Montréal et Québec tomberont sous des règlements semblables, à savoir, l'élévateur de chargement allouera un sixième de boisseau par 1,000 boisseaux aux élévateurs de déchargement et les élévateurs de déchargement accepteront avec garantie les pesées de chargement.

5. (*a*) Tous règlements par les élévateurs de chargement et les *Carriers* seront en argent.

(*b*) Les élévateurs de chargement à Fort-William et Port-Arthur règleront sur la base des prix à Fort-William à la date de l'expédition.

(*c*) Les *Lake Carriers* règleront sur la base du c.a.f. au point de déchargement.

(*d*) Les élévateurs de déchargement aux ports de l'est règleront sur la base des prix soit de Fort-William ou de Montréal d'après les arrangements convenus entre les parties.

6. Si on parvient à retracer un déficit ou un surplus dans un cas particulier, la responsabilité pour le déficit ou la propriété du surplus sera déterminée par le bureau de la commission des grains.

7. Les élévateurs de déchargement recevront tous surplus autres que ceux mentionnés dans le paragraphe 6.

8. Les opérateurs des élévateurs de déchargement auront droit de s'assurer de la quantité de grain endommagé dans un navire, si on le peut par le pesage.

9. Les opérateurs des élévateurs de déchargement auront le droit de s'assurer qu'ils ont reçu tout le grain en bon état du navire déchargé.

10. Les opérateurs des élévateurs de déchargement auront le droit d'examiner des cloisons défectueuses, des fuites ou des mélanges de grain provenant de ces causes ou de toutes autres.

11. Les présents règlements ne sont émis que pour la saison actuelle de transport et ils sont simplement à l'essai. Le bureau n'a pas l'intention de promulguer aucun règlement définitif qui dans son exécution serait injuste à un élévateur ou à un *Carrier*. Le bureau de la commission des grains sollicite la coopération des *Carriers* et des opérateurs d'élévateurs dans l'essai de ces règlements en cherchant la meilleure solution pour régler ces questions complexes des déficits et des surplus.

Le bureau de la commission des grains est d'opinion que:

(*a*) Lorsqu'un navire décharge sa cargaison à différents élévateurs les opérateurs aux élévateurs de déchargement devraient repartir le surplus ou le déficit sur le lot ou la cargaison.

(*b*) Les opérateurs aux élévateurs de déchargement devraient organiser un bureau de compensation et d'assurance pour régler les déficits et surplus de sorte qu'ils couvrent toute la saison.

(*c*) Les opérateurs aux élévateurs de déchargement devraient prendre toutes les mesures nécessaires pour recueillir tous les renseignements de quelque valeur concernant les résultats de ces règlements et plus particulièrement qu'ils fassent rapport de toutes les cargaisons déchargées au bureau de la commission des grains, et quand il est possible, donner des rapports pour chaque cale.

ROBERT MAGILL,
Commissaire en chef.

J. P. JONES,
Commissaire.

FORT-WILLIAM, ONT., 28 avril 1915.

RÈGLES ET RÈGLEMENTS APPROUVÉS PAR LE BUREAU DE LA COMMISSION DES GRAINS DU CANADA, *RE* LE CHARGEMENT DES NAVIRES À FORT-WILLIAM ET PORT-ARTHUR.

EXPÉDITEURS.

1. L'expéditeur, ou son agent autorisé, doit donner ses ordres par écrit au gérant de l'élévateur de chargement, donnant la quantité et la classe du grain commandé pour chaque vaisseau et pour chaque compartiment du vaisseau.

2. Au cas d'un chargement sous ordres de cessation de la part de l'expéditeur pour quelque cause que ce soit, l'inspecteur en charge ne sera pas responsable pour les dommages causés ou pour les pertes provenant d'erreurs susceptibles de se produire au cours d'une inspection quand ordre a été donné de discontinuer.

3. Afin d'accélérer le chargement il est du devoir de l'expéditeur ou de son agent autorisé de donner des ordres et de produire les pièces justificatives dans le plus bref délai possible.

ÉLÉVATEURS DE TÊTE DE LIGNE.

1. Il est du devoir de l'élévateur de tête de ligne de remettre à l'inspecteur en charge de l'élévateur une copie des ordres d'expédition.

2. Une liste des compartiments, galeries, balances et compartiments d'expédition devant être employés doit toujours être fournie à l'inspecteur.

3. Il est du devoir de l'élévateur de tête de ligne de faciliter le chargement sur le pont ou dans les cales de vaisseaux de la quantité et de la classe de grain indiquées sur les documents fournis par le propriétaire du grain ou son agent autorisé.

4. L'élévateur est responsable des actes de ses employés et de l'expédition de la classe et de la quantité désignées de grain.

VAISSEAUX.

1. Il est du devoir du capitaine du vaisseau que le vaisseau soit en condition pour recevoir le grain, et le bureau considère que les compartiments doivent être numérotés par rapport aux cales.

2. Il est du devoir du capitaine du vaisseau de se procurer les moyens requis pour enlever le grain du pont ou le diriger dans les compartiments du navire.

3. Le capitaine du vaisseau a le droit et le devoir de surveiller à ce que la classe de grain admise par l'inspecteur, ainsi que les compartiments d'expédition contenant ce grain, soient chargés dans les compartiments indiqués par écrit par l'expéditeur.

HEURES DE TRAVAIL.

Le bureau confirme l'arrangement suivant qui a été fait entre les représentants des élévateurs de tête de ligne et ceux des vaisseaux en ce qui concerne les heures de travail.

Les élévateurs seront toujours disposés à accomplir leurs services durant les heures ordinaires d'affaires qui seront de 7 a.m. à 6 heures p.m. sur semaine, excepté les dimanches et fêtes légales pour Ontario et Manitoba. Au cas où un élévateur fonc-

tionnerait durant d'autres heures ou d'autres jours, ses opérations devront s'étendre à des services n'entraînant pas de dépenses additionnelles. Si l'on désire les services d'un élévateur en dehors des heures ordinaires d'affaires, ou les dimanches ou fêtes légales, on pourra prendre des arrangements au préalable à condition que les demandeurs paient toutes dépenses incidentes autres que le coût ordinaire d'opération que l'élévateur paierait lui-même durant les heures régulières.

Le vaisseau aura le droit de continuer son chargement après les heures régulières tel que prévu plus haut pendant un temps raisonnable qui pourrait être requis pour compléter la cargaison, sur entente entre le capitaine et le contremaître de l'élévateur.

INSPECTEURS.

1. Il est du devoir de l'inspecteur en charge de se procurer copie des ordres pour chaque expédition avant le commencement de l'inspection du grain pour le chargement d'un vaisseau.

2. Il est du devoir de l'inspecteur de s'assurer que les compartiments de chargement à être employés dans chaque cas et pour chaque classe sont vides avant de permettre à l'entreposeur d'élever le grain aux compartiments d'expédition.

4. Il est du devoir de l'inspecteur de confirmer le connaissement d'expédition pour l'envoi aux compartiments, ou compartiments spécifiés par écrit par l'expéditeur pour recevoir cette classe de grain.

5. Il est du devoir de l'inspecteur de s'assurer que tous les compartiments d'expédition en usage ou spécifiés pour chaque expédition sont vides après le chargement du vaisseau.

PESEURS.

1. Il est du devoir du peseur en charge de chaque élévateur, avant de commencer le pesage pour les vaisseaux, de voir à ce que tous les compartiments d'expédition soient en bon ordre et vidés en descendant une ampoule électrique dans le compartiment et de voir à ce que toutes les manches conduisant aux compartiments d'expédition de la balance ou des balances en usage soient bien ajustées et les chutes ouvertes.

2. Il est du devoir du peseur de voir également à ce que les manches soient en bon ordre et exempte de fuites.

3. Après que le chargement est terminé, il est du devoir du peseur de s'assurer que les chutes des balances sont refermées, que tout le grain a été livré en examinant les compartiments d'expédition et il doit aussi examiner les manches et les planchers pour s'assurer s'il n'y a pas eu de fuites, et que les compartiments d'expédition sont sous clef.

INSPECTEURS ET PESEURS.

Les règlements et devoirs ci-haut mentionnés pour les inspecteurs et les peseurs n'excluent pas les règles et règlements concernant ces officiers et promulgués par l'inspecteur en chef et le peseur en chef. Ils sont insérés ici pour démontrer l'importance des devoirs spéciaux de ces fonctionnaires lors du chargement d'un navire et ils n'exemptent pas les élévateurs de l'obligation de fournir et le poids et la classe indiqués.

ROBERT MAGILL,
Commissaire en chef.

J. P. JONES,
Commissaire.

FORT-WILLIAM, ONT., 28 avril 1915

INSPECTION ET PÉSAGE DU GRAIN SOUS LES DISPOSITIONS DE LA LOI DES GRAINS DU CANADA ET SES AMENDEMENTS.

N° 1—RELEVÉ donnant la quantité de blé et autres grains inspectés et droits perçus pendant l'année fiscale terminée le 31 mars 1915.

Classes.	Division d'inspection de l'est.					Division d'inspection de l'ouest.	Grand total.
	Kingston.	Peterborough.	Toronto.	Montréal.	Total.		
	Boiss.	Boiss.	Boiss.	Boiss.	Boiss.	Boiss.	Boiss.
Blé de printemps—							
Manitoba dur n° 1						23,625	23,625
Du nord—							
N° 1 dur, Fife B.						1,125	1,125
N° 1 du nord						18,171,000	18,171,000
N° 2						36,826,875	36,826,875
N° 3						25,939,125	25,939,125
Rejeté						3,114,000	3,114,000
Rejeté, carié						1,215,000	1,215,000
Printemps—							
N° 1			11,000		11,000		11,000
N° 2			513	6,834	7,347		7,347
Hors type						4,209,750	4,209,750
N° 3				1,436	1,436		1,436
Condamné						67,500	67,500
De Californie—							
N° 1							
N° 2			2,000		2,000		2,000
N° 3			350		350	1,125	1,475
Rejeté							
Classes commerciales—							
N° 4						13,583,250	13,583,250
N° 5						3,667,500	3,667,500
N° 6						738,000	738,000
Fourrager						102,375	102,375
Criblures							
Pas de classe établie						13,500	13,500
Total, blé de printemps			13,863	8,270	22,133	107,673,750	107,695,883
Blé d'hiver—							
Dur d'hiver des E.-U—							
N° 1							
N° 2				950,100	950,100		950,100
Blanc d'hiver—							
N° 1		1,000			1,000	2,250	3,250
N° 2		16,389	48,307		64,696	2,250	66,946
N° 3							
Rejeté							
Classes commerciales—							
N° 1 blanc		8,825	16,000		24,825		24,825
N° 2			389		589		589
Mélangé d'hiver—							
N° 2		7,588	35,208		42,796	2,250	45,046
N° 3							
Hors type		2,182			2,182	1,125	3,307
Rejeté			1,000		1,000		1,000
Classes commerciales—							
N° 1 mélangé		1,736	2,000		3,760		3,760

DOC. PARLEMENTAIRE No 10d

N° 1—RELEVÉ donnant la quantité de blé et autres grains inspectés et droits perçus pendant l'année fiscale terminée le 31 mars 1915—*Suite.*

Classes.	Division d'inspection de l'est.					Division d'inspection de l'ouest.	Grand total.
	Kingston.	Peterborough.	Toronto.	Montréal.	Total.		
Blé d'hiver—*Fin.*	Boiss.	Boiss.	Boiss.	Boiss.	Boiss.	Boiss.	Boiss.
Alberta rouge d'hiv.—							
N° 1	.....	.....	.....	.....	.....	84,375	84,375
N° 2	.....	682	17,842	.....	18,524	99,000	117,524
N° 3	.....	.....	1,930	.....	1,930	48,375	50,305
N° 4 Al. R. H.	.....	.....	.....	.....	.....	3,375	3,375
Rejeté	.....	.....	.....	.....	963	.....	963
N° 1 rouge d'hiver	.....	.....	1,000	.....	1,000	.....	1,00
Rejeté	.....	.....	1,000	.....	1,000	.....	1,000
Alberta blanc d'hiver—							
N° 1	.....	.....	.....	.....	.....	.....	.....
N° 2	.....	.....	.....	.....	.....	.....	.....
N° 3	.....	.....	.....	.....	.....	.....	.....
N° 4	.....	.....	.....	.....	.....	.....	.....
Rejeté N° 1	.....	.....	.....	.....	.....	.....	.....
Rejeté N° 2	.....	.....	.....	.....	.....	.....	.....
Rejeté	.....	.....	.....	700	700	.....	700
Hors type	.....	.....	.....	.....	.....	.....	.....
Rouge d'hiver des E.-U.—							
N° 2	.....	.....	.....	1,282,200	1,282,200	.....	1,282,200
N° 1	.....	.....	.....	387,400	387,400	.....	387,400
Total, blé d'hiver	.....	38,402	125,839	2,620,40	02,784,665	243,000	3,027,665
Grand total, blé	.....	38,402	139,702	2,623,670	2,806,798	107,916,750	110,723,548
Maïs—							
E.-U.—							
N° 2	.....	.....	2,140	3,159	5,299	.....	5,299
N° 3	.....	.....	1,000	66,809	67,809	.....	67,809
Rejeté	.....	.....	7,320	7,107	14,427	.....	14,427
Hors type	.....	.....	.....	24,921	24,921	.....	24,921
Condamné	.....	.....	.....	2,000	2,000	.....	2,000
Total, maïs	.....	.....	10,460	103,996	114,456	.....	114,456
Avoine—							
N° 1	.....	.....	.....	.....	.....	.....	.....
N° 2	.....	5,418	407,090	436,850	849,358	.....	849,358
N° 3	.....	2,970	452,692	719,626	1,175,288	.....	1,175,288
N° 4	.....	.....	.....	153,450	153,450	.....	153,450
Hors type	.....	101,000	.....	96,097	197,097	.....	197,097
Rejetée	.....	.....	71,148	52,173	123,321	.....	123,321
Condamnée	.....	.....	.....	.....	.....	.....	.....
Mélangée	.....	.....	2,750	.....	2,750	.....	2,750
Avoine—							
E.-U.—							
N° 2 blanche coupée	.....	.....	.....	145,300	145,300	.....	145,300
N° 2	.....	.....	.....	102,853	102,853	.....	102,853
Total, div. de l'est	.....	109,388	933,680	1,706,349	2,749,417	.....	2,749,417
Canada ouest—							
Extra N° 1	.....	.....	.....	.....	.....	1,900	1,900
N° 1 C. O	.....	.....	.....	.....	.....	146,300	146,300
N° 2 C. O	.....	.....	.....	.....	.....	11,099,800	11,099,800
N° 3 C. O	.....	.....	.....	.....	.....	6,891,300	6,891,300
N° 2 noire	.....	.....	.....	.....	.....	.....	.....
N° 2 mélangée	.....	.....	.....	.....	.....	13,300	13,300

N° 1—RELEVÉ donnant la quantité de blé et autres grains inspectés et droits perçus pendant l'année fiscale terminée le 31 mars 1915—*Suite.*

Classes.	Division d'inspection de l'est.					Division d'inspection de l'ouest.	Grand total.
	Kingston.	Peterborough.	Toronto.	Montréal.	Total.		
	Boiss.	Boiss.	Boiss.	Boiss.	Boiss.	Boiss.	Boiss.
Canada ouest—*Fin.*							
N° 1 extra fourragère						3,971,000	3,971,000
N° 1 fourragère						4,504,900	4,504 900
N° 2 fourragère						3,401,000	3,401,000
Hors type						4,130,600	4,130,600
Rejetée						1,364,200	1,364,200
Condamnée						32,300	32,300
Grain mélangé						281,200	281,200
Total, avoine, division de l'ouest						35,837,800	35,837,800
Grand total, avoine		109 388	933,680	1,706,349	2,749,417	35,837,800	38,587,217
Maïs—							
Canadien—							
N° 2			1,705		1,705		1,705
N° 3			4,240	1,775	6,115		6,115
Rejeté				1,715	1,715		1,715
Hors type				4,015	4,015		4,015
Total, maïs canadien			5,945	7,505	13,550		13,550
Sarrasin—							
N° 2		23,760	265,754	21,871	311,385		311,385
N° 3			1,934	1,695	3,629		3,629
Hors type				3,513	3,513		3,513
Rejeté			16,636	929	17,565		17,565
Total, sarrasin		23,760	284,324	28,008	336,092		336,092
Orge—							
N° 1			833		833		833
N° 2			20,720		20,720		20,720
N° 3 extra		1,100	116,418	6,010	123,528	135,200	258,728
N° 3			85 574	16,536	102,110	1,614,600	1,716,710
N° 4				800	800	1,851,200	1,852,000
Fourragère						410,800	410,800
Fourragère E.U.							
Rejetée			6,577		6,577	319,800	326,377
Hors type				800	800	620,100	620,900
Condamnée						1,300	1,300
Criblures							
Total, orge		1,100	230,122	24,146	255,368	4,953,000	5,208,368
Seigle—							
N° 1						1,000	1,000
N° 2		4,854	142,624	16,570	164,048	102,000	266,048
N° 3				708	708		708
Rejeté			2,141		2,141	8,000	10,141
Hors type						12,000	12,000
E.-U. N° 2 de l'ouest				79,900	79,900		79,900
Total, seigle		4,854	144,765	97,178	246,797	123,000	369,797

DOC. PARLEMENTAIRE No 10d

N° 1—RELEVÉ donnant la quantité de blé et autres grains inspectés et droits perçus pendant l'année fiscale terminée le 31 mars 1915—*Fin.*

—	Divison d'inspection de l'est.					Division d'inspection de l'ouest.	Grand Total.
	Kingston.	Peterborough.	Toronto.	Montréal.	Total.		
	Boiss.	Boiss.	Boiss.	Boiss.	Boiss.	Boiss.	Boiss.
Graine de lin—							
N° 1 Man., N.O.						3,331,250	3,331,250
N° 2, C.O.						539,150	539,150
N° 3, C.O.						68,675	68,675
Hors type						32,800	32,800
Rejetée						28,700	28,700
Condamnée						1,025	1,025
Total, graine de lin						4,001,600	4,001,600
Pois—							
N° 1			3,900		3,900		3,900
N° 2			6,620		6,620		6,620
N° 3			100		100		100
Rejeté			1,680		1,680		1,680
Total, pois			12,300		12,300		12,300
Maïs d'Argentine				78,308	78,308		78,308
Criblures						206,000	206,000
Blé		38,402	139,702	2,628,670	2,806,774	107,916,750	110,723,524
Maïs			16,405	111,501	127,906		127,906
Avoine		109,388	933,680	1,706,349	2,749,417	35,837,800	38,587,217
Sarrasin		23,760	284,324	28,008	336,092		336,092
Orge		1,100	230,122	24,146	255,368	4,953,000	5,208,368
Seigle		4,854	144,765	97,178	246,797	123,000	369,797
Graine de lin						4,001,600	4,001,600
Pois			12,300		12,300		12,300
Maïs d'Argentine				78,308	78,308		78,308
Criblures						206,000	206,000
Total		177,504	1,761,298	4,674,160	6,612,962	153,038,150	159,651,112
1893–94	427,069		1,539,232	23,893,307	25,859,608	12,465,583	38,325,191
1894–95	484,154		1,955,175	13,462,241	15,901,570	12,407,190	28,308,760
1895–96	329,866		1,412,876	6,361,453	8,104,195	29,416,181	37,520,376
1896–97	504,595		3,933,995	18,916,013	23,354,603	21,175,495	44,530,098
1897–98	763,278		3,392,267	36,112,140	40,267,685	19,592,994	59,860,679
1898–99	1,372,731		4,354,863	34,018,327	39,745,921	22,275,937	62,021,858
1899–00		1,521,888	4,220,711	22,534,007	28,276,606	21,921,579	50,198,185
1900–01		2,502,782	9,403,867	24,289,290	36,195,939	10,178,257	46,374,196
1901–02	1,077,132	712,544	8,641,931	8,201,039	18,632,646	35,122,532	53,755,178
1902–03	1,425,091	1,215,600	11,875,805	10,548,407	25,064,903	36,943,832	62,008,735
1903–04	1,645,864	3,646,759	7,714,452	9,846,777	22,853,852	39,999,752	62,853,604
1904–05	760,982	1,990,368	2,873,901	9,922,001	15,547,252	44,404,460	59,951,712
1905–06	542,013	610,092	5,017,593	6,707,687	12,877,385	70,414,030	83,291,415
1906–07 (9 mois.)	332,767	762,007	5,038,664	3,848,329	9,981,767	57,840,130	67,821,897
1907–08	276,811	1,034,390	2,811,794	5,643,351	9,766,346	98,152,640	107,918,986
1908–09	153,246	1,307,354	6,957,651	3,722,797	12,141,048	101,715,150	113,856,198
1909–10	119,621	602,026	2,117,814	2,445,240	5,284,701	120,314,160	125,598,861
1910–11	153,652	495,363	2,304,646	4,301,306	7,254,967	118,206,390	125,461,357
1911–12	104,837	367,583	2,561,900	5,934,500	8,968,820	185,064,325	194,033,145
1912–13	15,826	408,151	660,604	2,210,443	3,295,024	241,405,843	244,700,867
1913–14	1,000	177,796	874,566	453,777	1,507,139	262,667,300	264,174,439
1914–15		177,504	1,761,298	4,674,160	6,612,962	153,038,150	159,651,112

N° 1—Droits perçus.

	Division d'inspection de l'est.					Division d'inspection de l'ouest.	Grand Total.
	Kingston.	Peterborough.	Toronto.	Montréal.	Total.		
	$ c.	$ c.	$ c.	$ c.	$ c.	$ c.	$ c.
1893-94	274 65	.....	2,905 63	10,687 35	13,867 63	13,705 40	27,573 03
1894-95	280 10	.....	2,365 00	7,314 25	9,959 35	13,214 50	23,173 38
1895-96	208 50	.....	2,423 07	3,317 45	5,949 02	22,269 30	28,218 32
1896-97	277 70	.....	3,008 07	9,937 45	13,223 22	21,101 05	34,324 27
1897-98	342 75	.....	3,750 40	14,780 22	18,873 37	18,585 40	37,458 77
1898-99	295 60	.....	4,654 80	12,018 40	16,968 80	17,515 50	34,484 30
1899-00	.....	638,30	4,553 40	9,579 38	14,771 08	14,630 55	29,401 63
1900-01	.....	1,200 80	7,250 70	12,338 20	20,789 70	6,381 20	27,170 90
1901-02	570 37	343 80	4,019 58	4,035 45	8,969 20	21,516 80	30,486 00
1902-03	721,86	533,55	4,939 70	4,794 80	10,989 91	44,762 66	55,752 57
1903-04	732 99	1,219 60	3,111 68	4,557 40	9,621 67	31,209 90	40,831 57
1904-05	369 07	680 70	1,321 51	4,803 95	7,175 23	32,643 90	39,819 13
1905-06	256 82	240 75	2,478 28	3,214 74	6,190 59	56,222 39	62,412 98
1906-07 (9mois.)	166 80	275 60	2,384 77	1,785 65	4,612 82	39,372 60	43,985 42
1907-08	131 63	384 40	1,335 55	2,714 40	4,565 98	70,218 30	74,784 28
1908-09	69 30	425 40	3,324 70	1,786 80	5,606 20	77,343 37	82,949 57
1909-10	95 84	287 20	1,045 86	1,184 00	2,612 90	94,154 15	96,767 05
1910-11	74 85	219 50	1,140 72	1,876 20			
			Québec...	1 50	3,526 57	94,775 10	98,301 67
			St-Jean....	213 80			
1911-12	51 27	229 00	1,459 26	2,950 70	4,690 23	77,002 50	81,692 73
1912-13	8 70	235 00	280 78	1,032 60			
			St-Jean....	60 85	1,617 93	96,363 00	97,980 93
1913-14	0 50	113 20	378 40	222 50	714 60	102,653 50	103,368 10
1914-15	.....	92 00	779 35	2,139 70	3,011 05	61,415 50	64 426,55

N° 1—Diverses espèces de grain inspectées durant les années fiscales mentionnées.

	Blé.	Maïs. indien.	Avoine.	Sarrasin.	Orge.	Epeautre.	Seigle.	Graine de lin.	Pois.	Total.
	Boiss.	Boiss.	Boiss.	Boiss.	Boiss.	Boiss.	Boiss.	Boiss.	Boiss.	Boiss.
Totaux, 1893–94	17,010,290	2,483,100	13,278,829	819,154	821,545	.....	421,007	.....	3,491,266	38,325,191
" 1894–95	14,180,433	6,521,585	3,765,347	547,808	506,673	.....	78,764	.....	2,708,150	28,308,760
" 1895–96	28,215,715	2,267,757	3,896,646	747,804	978,663	.....	20,978	.....	1,392,813	37,520,376
" 1896–97	21,357,641	5,886,296	9,808,023	711,460	835,181	.....	515,114	.....	5,416,383	44,530,098
" 1897–98	25,489,146	15,392,432	13,403,220	765,366	338,279	.....	1,543,722	714	2,927,800	59,860,679
" 1898–99	27,147,163	17,850,014	12,956,264	321,700	257,185	.....	578,459	.....	2,911,073	62,021,858
" 1899–00	23,231,690	10,643,478	9,703,850	381,223	2,746,100	.....	593,842	42,500	2,855,496	50,198,185
" 1900–01	17,665,455	11,397,689	11,253,367	479,668	1,775,583	.....	713,741	24,285	3,064,408	46,374,196
" 1901–02	37,629,593	1,986,380	9,244,485	542,254	1,131,027	.....	620,891	95,000	2,505,548	53,755,178
" 1902–03	39,916,373	2,560,661	14,230,859	472,568	1,947,889	7,083	1,248,428	426,536	1,198,338	62,008,735
" 1903–04	38,685,340	5,091,043	14,045,434	615,902	2,345,992	2,375	255,557	606,507	1,205,454	62,853,604
" 1904–05	41,166,589	5,970,674	9,630,038	741,041	1,548,828	1,000	55,592	306,000	531,950	59,951,712
" 1905–06	64,437,497	2,875,819	11,315,864	871,755	2,679,585	1,000	46,971	494,000	568,924	83,291,415
" 1906–07 (9 mois)	48,363,803	2,510,919	12,339,587	702,071	2,837,948	1,200	39,563	602,000	414,806	67,821,897
" 1907–08	74,845,424	4,227,324	21,930,729	651,482	4,017,953	1,000	36,351	1,616,000	592,723	107,918,986
" 1908–09	80,878,603	276,853	23,578,573	883,256	5,013,150	.....	313,589	2,118,000	794,174	113,856 198
" 1909–10	85,388,862	415,950	29,975,608	1,460,351	4,503,536	.....	111,599	3,509,000	233,955	125,598,861
" 1910–11	86,967,725	3,211,938	27,725,441	691,391	3,148,683	.....	110,696	3,463,000	142,483	125,461,357
" 1911–12	133,424,750	5,261,631	45,159,266	178,963	5,898,967	.....	55,910	3,934,000	119,658	194,033,145
" 1912–13	149,649,913	148,711	63,171,016	297,814	13,824,924	.....	233,089	17,371,800	3,600	244,700,867
" 1913–14	155,270,308	94,120	73,714,739	139,609	16,079,609	Criblures 186,000 1,000	251,737	18,432,750	4,567	264,174,439
" 1914–15	110,723,524	127,906	38,587,217	336,092	5,208,368	Criblures 206,000 Maïs d'Argentine 78,308	269,797	4,001,600	12,300	159,651,112

N° 2—RELEVÉ donnant les quantités des diverses espèces de grain pesées dans les divisions est et ouest d'inspection pour les années fiscales énumérées, et frais perçus.

TOTAL DU GRAIN PESÉ, WAGONS ET CARGAISONS.—DIVISION D'INSPECTION DE L'OUEST.

Districts et années.	Blé.	Compartiments complets.	Avoine.	Criblures.	Orge.	Epeautre.	Seigle.	Graine de lin.	Cargaisons totales.	Total, wagons.	Total, droits de pesage.
	Boiss.	Boiss.	Boiss.	Boiss.	Boiss.	Boiss.	Boiss.	Boiss.	Boiss.	Boiss.	Boiss. $ c.
Division d'inspection de l'ouest—											
1901–02	26,178,764	.....	372,455	.....	16,152	.....	.....	.....	26,567,371	*	.....
1902–03	38,392,671	.....	916,927	.....	89,156	.....	.....	43,821	39,442,575	*	†25,360 30
1903–04	64,787,591	.....	2,693,475	.....	477,501	726	.....	686,423	68,645,716	*	18,250 70
1904–05	72,376,570	.....	3,828,069	.....	554,878	694	.....	611,322	77,371,533	*	†19,777 05
1905–06	116,793,199	.....	10,641,142	.....	2,206,837	914	2,000	903,863	130,547,955	*	*33,624 90
1906–07 (9 mois)	73,941,175	.....	18,396,549	.....	3,417,965	.....	6,783	1,279,181	97,041,653	*	†23,067 60
1907–08	46,979,713	.....	10,705,100	27,321	1,353,656	.....	.....	640,689	59,706,479	*	†41,979 75
1908–09	53,607,060	.....	11,229,213	93,281	2,140,263	.....	.....	1,431,651	68,501,468	92,407	44,707 25
1909–10	55,901,512	.....	15,967,192	157,983	2,354,202	.....	4,165	3,075,615	77,460,669	101,653	54,783 90
1910–11	57,258,113	.....	16,276,582	224,284	1,598,432	.....	1,586	3,087,591	78,446,588	105,844	57,235 30
1911–12	74,537,561	.....	21,511,000	232,614	2,292,586	.....	3,964	1,233,333	99,811,058	156,439	79,611 90
1912–13	106,150,072	.....	24,390,566	821,175	5,526,165	.....	5,129	9,512,019	146,405,126	197,193	106,525 60
1913–14	131,091,942	.....	43,112,820	1,884,866	11,529,143	.....	3,274	19,029,166	206,651,211	222,866	134,767 80
1914–15	87,303,917	109,909	24,232,932	1,802,949	4,807,412	.....	1,051	7,163,482	125,421,652	154,315	90,869 90

*On n'a pas pu se procurer le nombre de wagons. †Comprends droits pour wagons pesés.

WAGONS PESÉS.—DIVISION D'INSPECTION DE L'OUEST.

Année fiscale.	Winnipeg.	Ft-William et Port-Arthur.	Keewatin.	Kenora.	Moosejaw.	Calgary.	Saskatoon.	Indian-Head.	Medicine-Hat.	Regina.	Vancouver.	Total.
1914–15	13,790	116,978	2,477	1,095	1,465	5,397	683	305	1,027	204	953	144,374
1913–14	16,437	175,101	2,607	1,567	1,173	4,946	.....	.....	582	.....	1,414	203,827

N° 2—TOTAL DU GRAIN PESÉ.—DIVISION D'INSPECTION DE L'EST.

Districts et années.	Blé.	Maïs indien.	Avoine.	Criblures.	Orge.	Ecalures et grain mélangé.	Seigle.	Graine de lin.	Pois.	Totaux.	Droits de pesage.
	Boiss.	Boiss.	Boiss.	Boiss.	Boiss.	Boiss.	Boiss.	Boiss.		Boiss.	$ c.
Division d'inspection de l'est—											
Goderich	4,109,728	.....	2,037,355	.....	104,903	.....	.....	152,400	.....	6,404,386	1,708 80
Midland	1,405 582	525,218	2,669,230	.....	17,733	.....	.....	.....	.....	4,617,763	1,069 80
Peterborough	28,444	.....	104,786	.....	.....	.....	.....	.....	.....	133,230	31 20
Port-McNicoll	3,334,069	.....	2.073 811	7,640	108,436	55,263	.....	248,187	.....	5,831 639	1,260 10
Meaford	.....	.....	.....	.....	.....	4,233	.....	.....	.....	.....	.....
Montréal	.....	.....	.....	.....	.....	.....	.....	.....	.....	.....	.....
Totaux, 1914–15	8,877,823	525,21 8	6,885,182	7,640	231,072	59,496	.....	400,587	.....	16,987,018	4,069 90
Totaux, 1904–05	5,742,641	18,202	448,455	.....	20,497	.....	.....	32,600	.....	6,262,395	*379 20
Totaux, 1905–06	4,009,746	236,599	1,935,152	.....	38,282	.....	.....	139,400	.....	6,359,179	1,818 25
Totaux, 1906–07 (9 mois.)	3,094,030	192,732	2,321,501	.....	58,199	.....	.....	219,269	.....	5,885,731	1,589,40
Totaux, 1907–08	5,266,102	746,636	4,555,945	.....	191,602	.....	.....	445,876	.....	11,206,161	3,004 19
Totaux, 1908–09	7,087,422	435,856	5,859,562	.....	237,050	.....	.....	292,929	.....	13,912,819	3,592 35
Totaux, 1909–10	7,486,001	516,254	8,621,082	.....	373,261	.....	25,567	381,761	.....	17,404,926	4,393 11
Totaux, 1910–11	7,886,537	934,654	6,791,281	.....	360,431	.....	.....	266,986	.....	16,239,889	4,036 88
Totaux, 1911–12	7,049,257	925,884	8,947,219	.....	483,774	.....	.....	284,844	.....	17,690,978	4,417 00
Totaux, 1912–13	7,388,830	418,006	9,357,515	.....	266,968	.....	3,100	538,697	.....	17,973,116	4,811 30
Totaux, 1913–14	8,219,562	417,003	9,795,867	226,147	3,350	751,584	.....	.....	.....	19,413,513	4,643 40

N° 3—RELEVÉ donnant la quantité de chaque espèce de grain, avec total reçu par les élévateurs de tête de ligne de Fort-William et Port-Arthur, pour les années de récolte énumérées.

BLÉ.

Année de récolte terminée le 31 août.	1904-5.	1905-6.	1906-7.	1907-8.	1908-9.	1909-10.	1910-11.	1911-12.	1912-13.	1913-14.	1914-15.
	Boiss.	Boiss.	Boiss.	Boiss.	Boiss.	Boiss.	Boiss.	Boiss.	Boiss.	Boiss.	Boiss.
Fort-William.—											
C. P. R.	18,456,200	27,099,996	25,578,680	16,280,130	20,553,853	22,411,451	16,364,372	24,835,529	17,479,872	20,187,180	4,117,120
Consolidated	.....	.....	1,734,584	4,679,148	5,720,613	6,009,797	6,687,835	9,916,515	8,981,820	11,582,159	6,806,572
Empire Elevator Co.	3,888,901	11,613,603	14,146,263	5,439,832	7,693,309	7,993,333	5,278,055	11,332,968	11,111,409	17,233,836	4,279,570
Ogilvie Flour Mills Co.	678,446	3,360,570	.....	.....	4,282,260	6,471,432	7,032,132	8,631,482	8,418,477	8,640,954	5,973,612
Western Term'l El. Co.	.....	.....	.....	.....	.....	2,593,537	4,172,238	7,750,607	5,935,220	7,289,999	6,377,953
G. T. Pacific	.....	.....	.....	.....	.....	.....	4,665,998	8,288,302	11,638,657	15,494,889	9,012,676
Black & Muirhead	.....	.....	.....	.....	.....	68,628	732,166	2,045,683	.....	.....	.....
Davidson & Smith	.....	.....	.....	.....	.....	74,345	26,287	100,748	.....	.....	.....
Grain Growers Grain Co	.....	.....	.....	.....	.....	.....	.....	.....	11,711,404	13,042,803	8,737,163
Eastern Elev. Co.	.....	.....	.....	.....	.....	.....	.....	.....	.....	2,060,625	3,303,451
Fort-William Elev. Co.	.....	.....	.....	.....	.....	.....	.....	.....	.....	5,016,331	4,783,850
Total—Fort-William	23,023,547	42,074,169	41,459,527	26,399,110	38,250,035	45,622,523	44,959,083	72,901,834	75,276,859	100,548,776	53,391,967
Port-Arthur—											
Port-Arthur Elev. Co.	6,839,936	10,588,083	16,108,404	12,778,549	18,325,064	20,919,221	18,438,738	24,322,739	23,731,948	26,324,411	12,428,566
D. Horn & Co.	1,645,134	2,759,276	2,985,764	1,512,213	1,513,633	1,199,202	817,417	1,828,453	1,320,743	866,749	75,800
Thunder Bay Elev. Co.	.....	.....	.....	.....	.....	4,543,634	4,843,329	6,986,452	6,700,372	.....	3,209,692
National Elev. Co.	.....	.....	.....	.....	.....	1,022	1,073,304	2,153,261	.....	.....	.....
Elev. du government	.....	.....	.....	.....	.....	.....	.....	.....	.....	5,303,133	6,579,581
Total—Port-Arthur	8,485,070	13,347,359	19,094,168	14,290,762	19,838,697	26,663,079	25,172,788	35,290,905	31,753,063	32,494,293	22,323,639
Transcona, C. P. R.	.....	.....	.....	.....	.....	.....	.....	.....	227,876	.....	.....
Grand total	31,508,617	55,421,528	60,553,695	40,689,872	58,088,732	72,285,602	70,131,871	108,192,739	107,257,798	133,043,069	75,715,606

AVOINE.

Fort-William—											
C. P. R.	561,948	3,268,071	5,432,543	4,142,270	6,160,582	6,441,583	2,297,817	6,004,047	5,88.,453	2,294,894	631,049
Consolidated	.....	.....	259,989	1,126,263	999,849	2,326,840	1,495,406	2,869,783	2,155,838	3,306,907	1,312,348
Empire Elevator Co.	63,640	1,759,874	3,038,439	2,354,419	2,326,027	3,719,653	1,974,645	3,650,776	4,090,453	6,369,353	1,589,657
Ogilvie Flour Mills Co.	41,170	71,360	.....	.....	1,029,693	1,968,530	524,817	1,883,665	1,338,467	909,895	421,906
Western Term'l El. Co.	.....	.....	.....	.....	.....	847,855	224,746	895,318	912,760	1,041,246	449,666
G. T. Pacific	.....	.....	.....	.....	.....	.....	2,790,247	2,753,733	6,544,405	8,871,650	2,711 469
Black & Muirhead	.....	.....	.....	.....	.....	111,362	7,628	6,286	.....	.....	.....
Davidson & Smith	.....	.....	.....	.....	.....	119,824	29,495	84,482	.....	.....	.....

Grain Growers Grain Co									3,364,659	2,815,846	1,349,024
Eastern Elev. Co										3,338,438	989,164
Fort William Elev. Co										2,685,975	2,344,400
Total—Fort-William	666,758	5,099,305	8,730,971	7,622,952	10,516,151	15,535,647	9,344,801	19,148,090	24,292,035	31,634,204	11,798,683
Port-Arthur—											
Port Arthur Elev. Co	86,726	766,364	4,006,746	2,729,215	4,315,729	8,686,796	6,263,018	6,825,582	7,248,540	8,069,636	3,180,102
D. Horn & Co	79,180	311,584	274,393	305,009	199,526	465,324	131,968	778,522	436,948	220,174	17,925
Thunder Bay Elev. Co						1,792,334	1,781,455	2,041,132	2,204,210		1,082,684
National Elev. Co						3,415	255,838	666,265			
Elév. du Gouvernement										1,527,278	1,109,904
Total—Port-Arthur	165,906	1,077,948	4,281,139	3,034,224	4,515,255	10,947,869	8,432,279	10,311,501	9,889,698	9,817,088	5,390,615
Transcona—C. P. R									2,155		
Grand total	832,664	6,177,253	13,012,110	10,657,176	15,031,406	26,483,516	17,777,080	29,459,591	34,183,888	41,451,292	17,189,298

ORGE.

Fort-William—											
C. P. R	123,229	340,640	686,126	579,968	721,864	912,234	312,670	916,812	2,413,910	1,149,382	187,417
Consolidated			13,714	47,770	55,502	131,538	101,263	137,738	495,247	663,243	179,507
Empire Elev. Co	13,198	166,376	335,650	136,432	215,786	288,871	116,617	422,274	968,703	2,052,955	176,481
Ogilvie Flour Mills Co		37,063			148,231	189,612	30,275	91,916	257,414	214,362	108,464
Western Term'l El. Co						28,025	9,985	7,387	387	708	80,379
Black & Muir head						15,848	19,266	872			
G. T. Pacific						3,197	50,891	170,584	746,207	908,319	178,214
Davidson & Smith								6,511			
Grain Growers' Grain Co									1,214,193	849,349	366,401
Eastern Elev. Co										845,933	107,198
Fort William Elev. Co										234,407	159,048
Total—Fort-William	136,427	544,079	1,035,490	764,170	1,141,383	1,569,325	640,967	1,754,094	6,096,061	6,918,658	1,543,109
Port-Arthur—											
Port Arthur Elev. Co	101,171	359,754	749,093	1,041,462	1,330,337	1,425,268	689,705	1,180,154	2,798,234	3,222,354	656,615
D. Horn & Co	21,712	90,358	84,606	108,670	26,462	19,588	15,767	81,995	150,675	61,376	8,679
Thunder Bay Elev. Co						286,494	181,359	433,792	933,282		200,143
National Elev. Co							8,702	32,654			
Elév. du Gouvernement										463,927	215,535
Total—Port-Arthur	122,883	450,112	833,699	1,150,132	1,356,799	1,731,350	895,533	1,728,595	3,882,191	3,747,657	1,080,972
Transcona—C. P. R									1,586		
Grand total	259,310	994,191	1,869,189	1,914,302	2,498,182	3,300,675	1,536,500	3,482,689	9,979,838	10,666,315	2,624,081

N° 3—RELEVÉ donnant la quantité de chaque espèce de grain, avec total reçu par les élévateurs de tête de ligne de Fort-William et Port-Arthur, pour les années de récolte énumérées—*Suite.*

LIN.

Année de récolte terminée le 31 août.	1904–05.	1905–06.	1906–07.	1907–08.	1908–09.	1909–10.	1910–11.	1911–12.	1912–13.	1913–14.	1914–15.
	Boiss.	Boiss.	Boiss.	Boiss.	Boiss.	Boiss.	Boiss.	Boiss.	Boiss.	Boiss.	Boiss.
Fort-William—											
C. P. R.	.....	80,812	.....	.....	.....	.....	.....	149	2,301,684	160,141	274
Consolidated	.....	.....	32,239	299,730	518,029	623,683	718,737	914,820	2,257,080	1,073,466	518,436
Empire Elevator Co.	23,860	95,984	97,342	147,448	165,700	443,560	319,499	1,071,765	3,093,068	1,622,165	397,946
Western Term'l El. Co	.....	.....	.....	.....	.....	440,898	629,521	1,190,310	2,459,478	1,338,691	546,990
Black & Muirhead	.....	.....	.....	.....	.....	.....	24	.....	.....	.....	.....
G. T. Pacific	.....	.....	.....	.....	.....	.....	32,207	245,236	2,087,497	1,245,607	277,746
Davidson & Smith	.....	.....	.....	.....	.....	.....	.....	2,029	.....	.....	.....
Grain Growers' Grain Co.	.....	.....	.....	.....	.....	.....	.....	.....	116,277	.....	.....
Eastern Elevator Co.	.....	.....	.....	.....	.....	.....	.....	.....	.....	1,353	.....
Fort William Elev. Co.	.....	.....	.....	.....	.....	.....	.....	.....	.....	885,632	251,331
Total—Fort-William	23,860	176,796	129,581	447,178	683,729	1,508,141	1,699,988	3,424,309	12,315,084	6,327,055	1,992,723.
Port-Arthur—											
Port Arthur Elev. Co.	3,683	13,969	156,098	197,524	144,528	184,002	165,146	990,315	3,878,948	2,262,763	399,926
D. Horn & Co.	142,218	289,536	510,518	870,999	1,282,418	1,571,060	951,466	1,252,854	1,009,525	955,734	338,363
Thunder Bay Elev. Co.	.....	.....	.....	.....	.....	97,604	58,331	176,419	966,668	.....	98,209
National Elev. Co.	.....	.....	.....	.....	.....	.....	2,399	110,554	.....	.....	.....
Elév. du Gouvernement	.....	.....	.....	.....	.....	.....	.....	.....	.....	2,879,952	350,704
Total—Port-Arthur	145,901	303,505	666,616	1,068,523	1,426,946	1,852,666	1,177,342	2,530,142	5,855,141	6,098,449	1,187,202
Transcona—C. P. R.	.....	.....	.....	.....	.....	.....	.....	.....	50,456	.....	.....
Grand total	169,761	480,301	796,197	1,515,701	2,110,675	3,360,807	2,877,330	5,954,451	18,220,681	12,425,504	3,179,925

SEIGLE.

Fort-William—											
C. P. R.	.....	.....	.....	.....	.....	.....	497	10,204	5,367	2,558	1,290
Empire Elev. Co.	.....	.....	.....	.....	.....	5,003	33	.....	.....	445	.....
Grain Growers' Grain Co.	.....	.....	.....	.....	.....	.....	.....	.....	1,108	.....	
Grain Growers' Grain Co.	.....	.....	.....	.....	.....	.....	.....	.....	.....	1,020	.....
Fort William Elev. Co.	.....	.....	.....	.....	.....	.....	.....	.....	.....	1,710	.....

G. T. Pacific										4,219	1,081
Eastern											1,766
Total—Fort-William						5,003	530	10,204	6,475	9,952	4,137
Port-Arthur—											
Port Arthur Elev. Co.										2,071	349
David Horn & Co.								4,706		28	
Elév. du Gouvernement										981	
Total—Port-Arthur						4,706				3,080	349
Grand total						5,003	5,236	10,204	6,475	13,032	4,486

GRAIN, TOTAL.

Fort-William—											
C. P. R.	19,141,377	30,789,519	31,697,349	21,002,368	27,436,299	29,770,271	18,975,356	31,766,741	28,086,285	23,794,155	4,937,150
Consolidated			2,040,526	6,152,911	7,293,993	9,091,858	9,003,241	13,838,856	13,889,983	16,625,775	8,816,863
Empire Elev. Co.	3,989,599	13,635,837	17,617,694	8,078,131	10,400,822	12,445,417	7,688,849	16,477,783	19,263,633	28,278,754	6,443,654
Ogilvie Flour Mills Co.	719,616	3,468,993			5,460,184	8,629,574	7,587,224	10,607,063	10,014,356	9,765,211	6,503,982
Western Term'l Elev. Co.						3,910,315	5,036,490	9,843,622	9,307,844	8,670,644	7,454,988
Eastern Terminal Elev. Co.										6,246,349	4,401,579
Fort William Elev. Co.										8,824,055	7,538,629
Black & Muirhead						195,838	759,084	2,052,841			
Davidson & Smith						194,169	55,782	193,770			
G. T. Pacific						3,197	7,539,343	12,457,855	21,016,765	26,524,684	12,181,186
Grain Growers' Grain Co.									16,407,638	16,709,018	10,452,588
Total—Fort-William	23,850,592	47,894,349	51,355,569	35,233,410	50,591,298	64,240,639	56,645,369	97,238,531	117,986,504	145,438,645	68,730,619
Port-Arthur—											
Port Arthur Elev. Co.	7,031,516	11,728,170	21,020,341	16,746,750	24,115,658	31,215,287	25,556,607	33,318,790	37,657,668	39,881,235	16,695,558
D. Horn & Co.	1,888,244	3,450,754	3,855,281	2,796,891	3,022,039	3,255,174	1,921,324	3,941,824	2,917,890	2,104,061	440,767
Thunder Bay Elev. Co.						6,720,066	6,864,474	9,637,795	10,804,529		4,590,728
National Elev. Co.						4,437	1,340,243	2,962,734			8,255,724
Elév. du Gouvernement										10,175,271	
Total—Port-Arthur	8,919,760	15,178,924	24,875,622	19,543,641	27,137,697	41,194,964	35,682,648	49,861,143	51,380,087	52,160,567	29,982,777
Transcona—C. P. R.									282,073		
Grand total	32,770,352	63,073,273	76,231,191	54,777,051	77,728,995	105,435,603	92,328,017	147,099,674	169,648,664	197,599,212	98,713,396

Y compris C. P. R. Elevator Transcona 1912-13.

RELEVÉ N° 4—Nombre de wagons et quantité de chaque espèce de grain inspectée, sur le 31 août 1915, dans la

—	Année de récolte, 1909.	Pour-cent de chaque classe.	Année de récolte, 1910.	Pour-cent de chaque classe.	Année de récolte, 1911.
	Nombre.	Pour-cent.	Nombre.	Pour-cent.	Nombre.
Blé de printemps—					
N° 1 dur	147	0·22	282	0·32	11
N° 1 du nord	12,594	18·65	33,420	37·99	13,252
N° 2 "	17,958	26·61	31,844	36·20	27,326
N° 3 "	16,943	25·10	12,252	13·93	21,760
N° 4	6,531	9·68	2,618	2·98	8,198
Fourrager	657	0·98	30	0·03	450
N° 1 rejeté	2,498	3·70	2,324	2·64	1,133
N° 2 "	2,482	3·68	1,918	2·18	1,014
Hors type	1,517	2·25	484	0·55	1,077
Rejeté	1,857	2·75	2,000	2·27	1·065
Condamné	30	0·05	124	0·15	75
N° 5	2,920	4·33	479	0·54	2,861
N° 6	1,281	1·90	177	0·20	2,075
Fourrager n° 2	53	0·07	.....	.....	.....
Californie n° 3	.....	.....	.....	.....	2
Dur Fife blanc	.....	.....	.....	.....	.....
Pas de classe établie	17	0·02	3	0·02	.....
Criblures	10	0·01	18		5
		.....	.....	.....	.....
Total, blé de printemps. Wagons	67,495	100·00	87,973	100·00	80,304
Boisseaux	70,869,750	.....	93,691,245	.....	86,326,800
Blé d'hiver—					
N° 1 Alberta rouge	431	14·21	54	4·66	76
N° 2 " "	783	25·81	301	26·03	470
N° 3 " "	721	23·76	379	32·79	353
N° 4 " "	.....	.....	.....	.....	.....
N° 1 blanc d'hiver	24	0·79	5		1
N° 2 " "	54	1·78	3	1·90	7
N° 3 " "	51	1·68	5		17
N° 4 " "	.....	.....	9	.....	4
N° 1 mélangé d'hiver	34	1·12	4		
N° 2 " "	37	1·22	8	1·22	4
N° 3 " "	7	0·23	2		
N° 1 rejeté	166	5·46	22	1·90	4
N° 2 "	152	5·01	8	70	2
Hors type	8	0·26	4	·61	5
Rejeté	5	0·17	3		14
Fourrager	.....	.....	.....	.....	.....
N° 2 fourrager	.....	.....	.....	.....	.....
N° 4	342	11·28	220	19·03	162
N° 5	219	7·22	129	11·16	83
N° 6	.....	.....	.....	.....	.....
Total, blé d'hiver..... Wagons	3,034	100·00	1,156	100·00	1,202
Boisseaux	3,185,700	.....	1,231,140	.....	1,292,150
Total, blé..... Wagons	70,529	†	89,129	.....	81,506
Boisseaux	74,055,450	.....	94,922,385	.....	87,618,950
Avoine—					
Extra n° 1	7	0·05	.....	.....	1
N° 1 Canada-ouest	515	4·22	1,387	7·55	398
N° 2 " "	6,036	49·39	12,755	69·30	7,407
N° 3 " "	929	7·60	1,549	8·43	1,167
N° 2 blanche	5	0·05	.....	.....	.....
N° 3 "	1	.....	.....	.....	.....
N° 1 mélangée	1	.....	.....	.....	.....
N° 2 "	60	0·50	66	0·36	23
N° 3 "	.....	.....	.....	.....	.....
N° 1 noire	2	0·03	3	0·02	4
N° 2 "	2	.....	.....	.....	6

les chemins de fer sous-mentionnés par provinces et pour l'année de récolte terminée division d'inspection de l'ouest.

Pour-cent de chaque classe.	Année de récolte, 1912.	Pour-cent de chaque classe.	Année de récolte, 1913.	Pour-cent de chaque classe.	Année de récolte, 1914.	Pour-cent de chaque classe.	Année de récolte, 1915.	Pour-cent de chaque classe.
Pour-cent.	Nomb.	Pour-cent.	Nomb.	Pour-cent.	Nomb.	Pour-cent.	Nomb.	Pour-cent.
0·01	4	2·96	239	·19	783	0·57	21	·02
16·51	3,909		13,267	10·66	75,684	55·48	16,152	16·88
34·03	19,281	14·60	42,579	34·22	36,788	26·97	32,735	34·20
27·10	31,525	23·87	29,931	24·04	9,202	6·75	23,057	24·09
10·20	21,793	16·50	6·223	5·00	†1,921	1·41	12,074	12·61
0·56	8,471	6·43	371	·30	34	0·02	91	·10
1·42	453	0·83	140	·12	4,209	3·09		
1·26	634		1,200	·97				
1·34	16,401	12·42	24,049	19·33	1,109	0·81	1,080	1·13
1·32	4,240	3·21	3,584	2·88	5,758	4·23	3,742	3·91
0·09	388	0·28	27	·02	135	0·09	2,768	2·89
3·56	11,306	8·56	1,490	1·19	495	0·36	60	·06
2·59	13,647	10·34	1,163	·91	230	·17	3,260	3·41
.....	.....	.....	.....	.....	.....	.....	656	·69
.....	.....	.....	2	.....	.....	.....	.....	.....
.....	.....	.....	5	·04	4	.....	1	.....
0·01	2	.....	32		13	0·01	1	
.....	2	.....	142	·13	53	0·04	12	·01
.....	.....	.....	.....	.....	1	.....	.....	.....
100·00	132,056	100·00	124,44	100·00	136,419	100·00	95,710	100·00
.....	141,960,200		139,999,50	.....	156,881,850	.....	107,673,750	.....
6·32	20	0·54	136	8·92	45	4·58	75	34·72
39·10	211	5·70	539	35·35	527	53·55	88	40·74
29·37	1,609	43·49	426	27·92	302	30·70	43	19·91
							3	1·39
			3	19	55	5·60	2	92
2·08	2	.....	3		11	1·12	2	92
	17	0·70	12	1·97	16	1·63	.....	.....
	6		15		10	1·01	.....	.....
			.....	.....	4	0·40	.....	.....
1·16	1		.....	.....	2	0·20	2	92
			.....	.....				
.....	20	0·94	.....	.....				
.....	15		.....	.....	1	0·20		
1·58	148	4·16	58	3·81			1	48
	6		9	59	1			
.....	.....	.....	.....	.....	.....	.....	.....	.....
.....	.....	.....	.....	.....	.....	.....	.....	.....
13·47	1,057	28·57	209	13·70	.....	.....	.....	.....
6·92	588	15·90	115	7·55	10	1·01	.....	.....
.....	.....	.....	.....	.....	.....	.....	.....	.....
100·00	3,700	100·00	1,525	100·00	984	100·00	216	100·00
.....	3,977,500	.....	1,715,625	.....	1,131,600	.....	243,000	.....
.....	135,756	.....	125,96	9.....	137,403	.....	95,926	.....
.....	145,937,700	.....	141,715,12	5.....	158,013,450	.....	107,916,750	.....
2·87	124	0·44	.....	.....	5	0·01	1	
.....	.....	.....	41	15	275	0·80	77	·41
53·40	6,988	24·98	11,459	37·35	18,883	54·80	5,842	30·97
8·41	2,150	7·69	2,453	8·01	8,403	24·39	3,627	19·23
.....	.....	.....	.....	.....	.....	.....	.....	.....
.....	.....	.....	.....	.....	.....	.....	.....	.....
.....	.....	.....	.....	.....	.....	.....	.....	.....
0·24	26	0·09	8	03	11	0·03	7	·04
			.....					
			.....					

RELEVÉ N° 4—Nombre de wagons et quantité de chaque espèce de grain inspectée, sur le 31 août 1915, dans la division

	Année de récolte, 1909.	Pour-cent de chaque classe.	Année de récolte, 1910.	Pour-cent de chaque classe.	Année de récolte 1911.
	Nomb.	Pour-cent.	Nomb.	Pour-cent.	Nomb.
Avoine—*Fin.*					
Fourragère, extra n° 1	2,208	18·06	1,209	6·58	2,654
" n° 1	1,311	10·74	502	2·73	1,228
" n° 2	563	4·61	395	2·15	458
Rejetée	254	2·08	412	2·25	449
Hors type	304	2·49	104	0·57	61
Condamnée	22	0·18	1	0·66	13
Grain mélangé	.....	.....	.....	.....	.....
Total, avoine ... Wagons	12,220	100·00	18,392	100·00	13,869
Boisseaux	21,996,000	.....	34,944,800	.....	26,351,100
Orge—					
N° 2	.....	.....	.....	.....	8
" 3 extra	106	3·55	48	1·24	4
" 3	1,604	53·77	2,347	60·40	1,327
" 4	867	29·06	1,152	29·64	563
Rejetée	251	8·42	293	7·54	169
Hors type	77	2·58	29	0·75	19
Fourragère	77	2·58	16	0·40	38
Condamnée	1	0·04	1	0'03	1
Criblures	.....	.....	.....	.....	.....
Total, orge ... Wagons	2,983	100·00	3,886	100·00	2,129
Boisseaux	3,579,600	.....	4,663,200	.....	2,554,800
Graine de lin—					
N° 1 Manitoba N.-O	1,863	84·37	3,238	90·68	2,707
" 1 Manitoba	207	9·37	231	6·47	374
" 2 C.O	.....	.....	.....	.....	.....
" 3 C.O	.....	.....	.....	.....	.....
Rejetée	56	2·54	56	1·57	117
Hors type	75	3·40	39	1·09	7
Condamnée	7	0·32	7	0·19	11
Total, graine de lin ... Wagons	2,208	100·00	3,571	100·00	3,216
Boisseaux	2,208,000	.....	3,571,000	.....	3,216,000
Seigle—					
N° 1 C.O	9	52·94	18	94·74	2
" 2 C.O	7	41·18	1	5·26	15
" 3	.....	.....	.....	.....	.....
Hors type	.....	.....	.....	.....	.....
Rejetée	1	5·88	.....	.....	.....
Total, seigle ... Wagons	17	100·00	19	100·00	17
Boisseaux	20,400	.....	22,800	.....	19,400
Maïs ... Wagons	.....	.....	.....	.....	.....
Boisseaux	.....	.....	.....	.....	.....
Epeautre—					
Rejeté ... Wagons	.....	.....	.....	.....	.....
Boisseaux	.....	.....	.....	.....	.....
Criblures ... Wagons	.....	.....	.....	.....	.....
Boisseaux	.....	.....	.....	.....	.....

DOC. PARLEMENTAIRE No 10d

les chemins de fer sous-mentionnés par provinces et pour l'année de récolte terminée d'inspection de l'ouest—*Suite.*

Pour-cent de chaque classe.	Année de récolte, 1912.	Pour-cent de chaque classe.	Année de récolte, 1913.	Pour-cent de chaque classe.	Année de récolte, 1914.	Pour-cent de chaque classe.	Année de récolte, 1915.	Pour-cent de chaque classe.
Pour-cent.	Nomb.	Pour-cent.	Nomb.	Pour-cent.	Nomb.	Pour-cent.	Nomb.	Pour-cent.
19·14	7,174	25·65	5,508	17·91	1,201	3·49	2,090	11·08
8·86	5,215	18·65	2,807	9·15	380	1·10	2,371	12·57
3·30	1,610	5·75	1,462	4·77	3,130	9·08	1,790	9·49
3·25	861	3·08	425	1·39	564	1·64	718	3·81
0·44	3,623	12·96	6,310	20·59	645	1·87	2,174	11·53
0·09	198	0·71	41	·50	52	0·15	17	·09
.....	.....	.....	134	·44	911	2·64	148	·78
100·00	27,969	100·00	30,648	100·00	34,460	100·00	18,862	100·00
.....	53,141,100	.....	59,763,600	.....	67,197,000	.....	35,837,800	.....
0·56	.....	.....	2	·02	10	0·09	.....	.....
	14	0·26	115	1·00	779	6·67	104	2·73
62·33	2,921	55·62	5,920	51·89	5,563	47·65	1,242	32·60
26·45	1,365	26·00	2,914	25·54	3,256	27·89	1,424	37·38
7·94	350	6·67	646	5·66	1,637	14·02	246	6·46
0·89	263	5·02	1,470	12·88	103	0·88	477	12·52
1·83	331	6·31	247	2·16	308	2·64	316	8·29
	7	0·12	6	·06	18	0·16	1	·02
.....	.....	.....	90	·79	1			
100·00	5,251	100·00	11,410	100·00	11,675	100·00	3,810	100·00
.....	6,301,200	.....	14,833,000	.....	15,761,250	.....	4,953,000	.....
84·17	1,181	*16·43	*15,757	74·92	12,074	94·24	3,250	83·24
11·64	2,191	†30·47	†3,454	16·42	.....	.....	.....	.....
.....	.....	.....	.....	.....	465	3·63	526	13·47
.....	.....	.....	9[illegible]	4·34	68	0·53	67	1·72
3·64	2,892	‡40·22	‡99	·47	96	0·75	28	·72
·22	313	4·35	781	3· 2	98	0·76	32	·82
·33	613	8·53	28	·13	11	0·09	1	·03
100·00	7,190	100·00	21,030	100·00	12,812	100·00	3,904	100·00
.....	7,190,000	.....	22,081,500	.....	14,093,200	.....	4,001,600	.....
11·77	1	62·85	.....	.....	7	8·43	1	·81
88·23	21		10	62·50	66	79·52	102	82·93
.....	.....	.....	.....	.....	.....	.....	.....	.....
.....	8	37·15	1	37·50	.....	.....	12	9·76
.....	5		5	.....	10	12·05	8	6·50
100·00	35	100·00	16	100·00	83	100·00	123	100·00
.....	42,000	.....	16,000	.....	83,000	.....	123,000	.....
.....	.....	.....	2	.....	.....	.....	.....	.....
.....	.....	.....	2,000	.....	.....	.....	.....	.....
.....	.....	.....	.....	.....	1	.....	.....	.....
.....	.....	.....	.....	.....	1,000	.....	.....	.....
.....	.....	.....	.....	.....	298	.....	206	.....
.....	.....	.....	.....	.....	298,000	.....	206,000	.....

RELEVÉ N° 4—Nombre de wagons et quantité de chaque espèce de grain inspectée, sur le 31 août 1915, dans la division

		Année de récolte, 1910.	Pour-cent de chaque classe.	Année de récolte, 1911.
		Nomb.	Pour- ent.	Nomb.
Récapitulation.		1910.		1911.
Grain—				
Blé	Wagons	89,129	77·52	81,506
	Boisseaux	94,922,385	.....	87,618,950
Avoine	Wagons	18,392	15·99	13,869
	Boisseaux	34,944,800	.....	26,351,100
Orge	Wagons	3,886	3·38	2,129
	Boisseaux	4,663,200	.....	2,554,800
Graine de lin	Wagons	3,571	3·10	3,216
	Boisseaux	3,571,000	.....	3,216,000
Seigle	Wagons	19	0·01	17
	Boisseaux	22,800	.....	.....
Epeautre	Wagons	.....	.....	19,400
	Boisseaux	.....	.....	.....
Criblures	Wagons	.....	.....	.....
	Boisseaux	.....	.....	.....
Total, grain	Wagons	114,997	100·00	100,737
	Boisseaux	138,124,185	.....	119,760,250
		SOMMAIRE PAR CHEMINS		
Canadien Pacifique		67,728	58·89	57,615
Canadien Pacifique, Calgary		4,930	4·29	4,280
Canadien Nord		32,799	28·53	30,675
Great Northern Railway, Duluth		4,089	3·55	1,199
Grand Tronc Pacifique		5,451	4·74	6,968
Total		114,997	100·00	100,737

*N° 1, N.C.O.

DOC. PARLEMENTAIRE No 10d

les chemins de fer sous-mentionnés par provinces et pour l'année de récolte terminée d'inspection de l'ouest—*Fin.*

Pour-cent de chaque classe.	Année de récolte 1912.	Pour-cent de chaque classe.	Année de récolte 1913	Pour-cent de chaque classe.	Année de récolte 1914.	Pour-cent de chaque classe.	Année de récolte 1915.	Pour-cent de chaque classe.
Pour-cent.	Nomb.	Pour-cent.	Nomb.	Pour-cent.	Nomb.	Pour-cent.	Nomb.	Pour-cent.
	1912.		1913.		1914.		1915.	
80·91	135,756	77·05	125,969	66·62	137,403	69·84	95,926	78·09
.....	145,937,700	.....	141,715,125	.....	158,013,450	.....	107,916,750	.....
13·77	27,969	15·87	30,648	16·19	34,460	17·51	18,862	15·36
.....	53,141,100	.....	59,763,600	.....	67,197,000	.....	35,837,800	.....
2·12	5,251	2·98	11,410	6·03	11,675	5·94	3,810	3·10
.....	6,301,200	.....	14,833,000	.....	15,761,250	.....	4,953,000	.....
3·19	7,190	4·08	21,030	11·12	12,812	6·52	3,904	3·18
.....	7,190,000	.....	22,081,500	.....	14,093,200	.....	4,001,600	.....
0·01	35	0·02	16	·03	83	0·04	123	·10
.....	42,000	.....	16,000	.....	83,000	.....	123,000	.....
.....	.....	.....	2	·01	1	.....	.....	.....
.....	.....	.....	2,000	.....	1,000	0·15	.....	.....
.....	.....	.....	.....	.....	298	.....	206	·17
.....	.....	.....	.....	.....	298,000	.....	206,000	.....
100·0	176,201	100·00	189,075	100·00	196,732	100·00	122,831	100·00
.....	212,612,000	.....	238,411,225	.....	255,446,900	.....	153,038,150	.....

DE FER.

57·22	96,266	54·64	101,660	53·76	104,727	53·24	61,381	49·97
4·24	6,524	3·72	9,844	5·21	6,513	3·31	6,625	5·40
30·44	53,692	30·48	53,825	28·46	60,259	30·63	38,792	31·58
1·20	7,505	4·22	6,205	3·29	3,330	1·69	1,387	1·13
6·90	12,214	6·94	17,541	9·28	21,903	11·13	14,646	11·92
100·00	176,201	100·00	189,075	100·00	196,732	100·00	122,831	100·00

†N° 2, C.O. ‡N° 3, C.O. ‡‡Epeautre.

N° 5 —RELEVÉ du nombre de vaisseaux et de wagons inspectés par districts, dans la division d'inspection de l'est, avec les quantités totales de chaque espèce de grain et les grands totaux pour la division durant l'année terminée le 30 juin 1906, les neuf mois terminés le 31 mars 1907 et les années fiscales terminées le 31 mars 1908, 1909, 1910, 1911, 1912, 1913, 1914 et 1915.

Année terminée le 31 mars 1915.	Kingston.			Peterborough.			Toronto.			Montréal.			Total, division.		
	Wagons.	Navires.	Quantité.	Wagons.	Navires.	Quantité.	Wagons.	Navires.	Quantité.	Wagons.	Navires.	Quantité.	Wagons.	Navires.	Quantité.
	Nombre.	Nomb.	Boiss.	Nombre.	Nomb.	Boiss.	Nombre.	Nomb.	Boiss.	Nombre.	Nomb.	Boiss.	Nombre.	Nomb.	Boiss.
Blé				36		38,402	124		139,702	8	34	2,628,670	168	34	2,806,774
Maïs							17		16,405	188		189,809	205		206,214
Avoine				79		109,388	629		933,680	961	11	1,706,349	1,669	11	2,749,417
Orge				1		1,100	185		230,122	21		24,146	207		255,368
Seigle				5		4,854	135		144,765	18	1	97,178	158	1	246,797
Pois							13		12,300				13		12,300
Sarrasin				23		23,760	238		284,324	34		28,008	295		336,092
" réinspection															
Totaux, 1914–15				144		177,504	1,341		1,761,298	1230	46	4,674,160	2,715	46	6,612,962
Totaux, 1905–6	133	23	542,013	598		610,092	3,137	116	5,017,593	1297	257	6,707,687	5,165	396	12,877,385
Totaux, 1906–1907 (9 mois)	98	13	332,767	574		762,010	2,744	95	5,038,686	975	127	3,848,329	4,391	235	9,981,792
Totaux, 1907–1908	42	17	276,811	834		1,034,390	1,612	70	2,811,794	838	192	5,643,351	3,326	279	9,766,346
Totaux, 1908–09	114	1	153,246	1,035		1,307,354	4,722	160	6,957,651	557	97	3,722,797	6,428	258	12,141,048
Totaux, 1909–10	76	3	119,621	484		602,026	1,644	21	2,117,814	922	50	2,445,240	3,126	74	5,284,701
Totaux, 1910–11	103	7	153,652	426		495,363	2,084	14	2,304,646	714	123	4,301,306	3,327	144	7,254,967
Totaux, 1911–12	53	5	104,837	353		367,583	2,325	3	2,561,900	533	154	5,934,500	3,264	162	8,968,820
Totaux, 1912–13	12		15,826	335		408,151	1 531	Bin	3,000 657,604	126	56	2,210,443	1 1,004	Bin 56	3,000 3,292,024
Totaux, 1913–14	1		1,000	156		177,796	670		874,566	124	15	453,777	951	15	1,507,139
Totaux, 1914–15				144		177,804	1,341		1,761,298	1,230	46	4,674,160	2,715	46	6,612,962

N° 6 —NOMBRE total des wagons inspectés à Winnipeg et autres points de l'ouest avec les quantités totales de chaque espèce de grain pour les quinze années ci-dessous énumérées.

Année de récolte terminée le 31 août.	Blé.		Avoine.		Orge.		Seigle.		Lin.	
	Nombre de wagons.	Quantité.	Nombre de wagons.	Quantité.	Nombre de wagons.	Quantité.	Nombre de wagons.	Quantité.	Nombre de wagons.	Quantité.
		Boiss.	Boiss.	Boiss.		Boiss.		Boiss.		Boiss.
1900	31,637	26,258,710	763	915,600	102	102,000	73	60,590	.....	.....
1901	14,886	12,355,380	448	537,600	28	28,000	43	35,690	.....	.....
1902	53,708	45,651,800	3,338	4,005,600	308	308,000	146	131,400	.....	.....
1903	51,833	51,833,000	2,036	3,054,000	471	565,200	655	655,000	.....	.....
1904	38,473	40,396,650	1,129	1,693,500	161	193,200	536	536,000	.....	.....
1905	37,892	39,786,600	1,824	2,736,000	390	468,000	290	290,000	.....	.....
1906	61,542	64,619,100	5,768	8,652,000	1,357	1,628,400	503	503,000	8	9,600
1907	68,356	73,140,920	9,957	14,935,500	2,263	2,715,600	908	908,000	22	26,400
1908	50,847	53,389,350	9,312	16,761,600	2,196	2,635,200	1,617	1,617,000	10	10,000
1909	70,529	74,055,450	12,220	21,996,000	2,983	3,579,600	2,208	2,208,000	17	20,400
1910	89,129	94,922,385	18,392	34,944,800	3,886	4,663,200	3,571	3,571,000	19	22,800
1911	81,506	87,618,950	13,869	26,351,100	2,129	2,554,800	3,216	3,216,000	17	20,400
1912	135,756	145,937,700	27,969	53,141,100	5,251	6,301,200	7,190	7,190,000	35	42,000
1913	125,969	141,715,125	30,648	59,763,600	11,410	14,833,000	21,030	22,081,500	Maïs 2 " 16 " 1	2,000 16,000 1,000
1914	137,403	158,013,450	34,460	67,197,000	11,675	15,761,250	12,812	14,093,200	Seigle 83 Grain 298	83,000 298,000
1915	95,926	107,916,750	18,862	35,387,800	3,810	4,953,000	3,904	4,001,600	123	12,300
La capacité moyenne des wagons en 1915 est de.	1,125 boisseaux.		1,900 boisseaux.		1,300 boisseaux.		1,025 boisseaux.		1,000 boisseaux.	

RELEVÉ N° 7—Nombre de wagons et quantité de chaque espèce de grain inspecté sur les chemins de fer sous-mentionnés par provinces, pour l'année de récolte terminée le 31 août 1915, dans la division d'inspection de l'ouest.

Manitoba.	Blé.	Avoine.	Orge.	Lin.	Orge.	Criblures.	Total.
	Wagons.	Wagons.	Wagons.	Wagons.	Wagons.	Wagons.	Wagons.
C.P.R.	12,747	3,094	954	189	5	145	17,134
C.N.R.	8,582	2,233	1,012	76	.....	25	11,928
G.T.P.	975	142	96	5	.....	10	1,228
G.N.R.	1,108	20	53	27	3	.....	1,211
Total.....{Wagons.	23,412	5,489	2,115	297	8	180	31,501
{Boiss...	26,338,500	10,429,100	2,749,500	304,425	8,000	180,000	40,009,525
Saskatchewan.							
C.P.R.	33,525	3,072	347	1,791	1	5	38,741
C.N.R.	19,310	2,878	364	1,151	.....	4	23,707
G.T.P.	9,659	1,673	68	322	1	7	11,730
G.N.R.	30	.....	.....	144	1	.....	175
Total.....{Wagons.....	62,524	7,623	779	3,408	3	16	74,353
{Boisseaux...	70,339,500	14,483,700	1,012,700	3,493,200	3,000	16,000	89,348,100
Alberta.							
C.P.R.	4,478	888	44	91	5	1	5,507
" Calgary	2,386	3,436	681	8	105	9	6,625
C.N.R.	2,043	921	130	62	1	.....	3,157
G.T.P.	1,083	506	61	37	1	.....	1,688
G.N.R.	.....	.....	.....	1	.....	.....	1
Total.....{Wagons.....	9,990	5,751	916	199	112	10	16,978
{Boisseaux...	11,238,750	10,926,900	1,190,800	203,975	112,000	10,000	23,682,425

RÉCAPITULATION—PAR PROVINCES.

Manitoba	23,412	5,489	2,115	297	8	180	31,501
Saskatchewan	62,524	7,623	779	3,408	3	16	74,353
Alberta	9,990	5,751	916	199	112	10	16,978
Grand total{Wagons.....	95,926	18,863	3,810	3,904	123	206	122,832
{Boisseaux...	107,916,750	35,839,700	4,953,000	4,001,600	123,000	206,000	153,040,050

N° 8 —RELEVÉ donnant le nombre des wagons et quantité de chaque sorte de grain inspecté sur les chemins de fer sous-mentionnés durant l'année de récolte terminée le 31 août 1915, dans la division d'inspection de l'ouest.

		Blé.	Avoine.	Orge.	Lin.	Seigle.	Criblures.	Total.
C.P.R.....	Wagons...	50,75	7,054	1,345	2,071	11	151	6',382
	Boisseaux	57,093,750	13,402,600	1,748,500	2,122,775	11,000	151,000	74,529,625
C.P.R—								
Calgary est...	Wagons...	170	223	38	4	68	1	504
	Boisseaux	191,250	423,700	49,400	4,100	68,000	1,000	737,450
Ouest	Wagons...	313	641	147	1	4	.....	1,106
	Boisseaux	352,125	1,217,900	191,100	1,025	4,000	.....	1,766,15
Calgary	Wagons...	1,903	2,572	496	3	33	8	5,015
	Boisseaux	2,140,875	4,886,800	644,800	3,075	33,000	8,000	7,71 6,550
Total.....	Wagons...	2,386	3,436	681	8	105	9	6,625
Calgary.....	Boisseaux	2,684,250	6,528,400	885,300	8,200	105,000	9,000	10,220,150
C.N.R.....	Wagons...	29,935	6,032	1,506	1,289	1	29	38,792
	Boisseaux	33,676,875	11,460,800	1,957,800	1,321,225	1,000	29,000	48,446,700
G.T.P.....	Wagons...	11,717	2,321	225	364	2	17	14,646
	Boisseaux	13,181,625	4,409,900	292,500	373,100	2,000	17,000	18,276,125
G.N.R. Duluth	Wagons...	1,138	20	53	172	4	.....	1,387
	Boisseaux	1,280,250	38,000	68,900	176,300	4,000	.....	1,567,450
Total.....	Wagons...	95,926	18,863	3,810	3,904	123	206	122,832
	Boisseaux	107,916,750	35,839,700	4,953,000	4,001,600	123,000	206,000	153,040,050

N° 9—Relevé donnant le nombre des expertises faites sur les wagons de grain à Winnipeg, durant les années de récolte terminées le 31 août 1908, 1909, 1910, 1911, 1912, 1913, 1914 et 1915.

Mois et année.	Total des wagons inspectés.	Nombre. d'expertises.	Classification de l'inspecteur maintenue.	Classification de l'inspecteur changée.
Septembre 1907	2,381	2	2	.....
Octobre 1907	10,641	46	31	15
Novembre 1907	12,876	31	23	8
Décembre 1907	10,019	17	9	8
Janvier 1908	5,740	27	20	7
Février 1908	3,995	33	21	12
Mars 1908	4,972	47	34	13
Avril 1908	4,152	45	34	11
Mai 1908	2,125	22	18	4
Juin 1908	3,398	34	26	8
Juillet 1908	2,658	6	6	.....
Août 1908	1,115	7	5	2
Totaux	63,982	317	229	88
Septembre 1908	11,018	23	23	.....
Octobre 1908	16,812	48	38	10
Novembre 1908	21,068	53	38	15
Décembre 1908	10,918	37	29	8
Janvier 1909	3,374	21	14	7
Février 1909	3,765	14	10	4
Mars 1909	7,668	37	30	7
Avril 1909	5,637	30	21	9
Mai 1909	1,930	1	1	.....
Juin 1909	2,784	7	3	4
Juillet 1909	2,129	5	4	1
Août 1909	854	.....	.....	.....
Totaux	87,957	276	211	65
Septembre 1909	17,365	13	8	5
Octobre 1909	23,219	22	17	5
Novembre 1909	19,438	42	26	16
Décembre 1909	9,726	10	5	5
Janvier 1910	5,510	10	7	3
Février 1910	5,123	12	5	7
Mars 1910	7,507	13	5	8
Avril 1910	7,535	18	14	4
Mai 1910	5,465	2	.....	2
Juin 1910	4,920	1	.....	1
Juillet 1910	5,191	6	4	2
Août 1910	3,998	3	1	2
Totaux	114,997	152	92	60
Septembre 1910	12,938	13	11	2
Octobre 1910	22,421	45	31	14
Novembre 1910	15,798	29	16	13
Décembre 1910	7,967	31	24	7
Janvier 1911	1,890	4	4	.....
Février 1911	3,301	14	10	4
Mars 1911	8,600	41	25	16
Avril 1911	7,024	8	5	3
Mai 1911	4,201	3	.....	.....
Juin 1911	6,451	5	5	.....
Juillet 1911	6,828	9	7	2
Août 1911	3,318	2	2	.....
Totaux	100,737	204	140	64

DOC. PARLEMENTAIRE No 10d

N° 9—RELEVÉ donnant le nombre des expertises faites sur les wagons de grain à Winnipeg, durant les années de récolte, etc.—*Fin*

Mois et année	Total des wagons inspectés.	Nombre d'expertises.	Classification de l'inspecteur maintenue.	Classification de l'inspecteur changée.
Septembre 1911	10,565	21	13	8
Octobre 1911	26,642	51	33	18
Novembre 1911	23,657	43	32	11
Décembre 1911	22,137	47	36	11
Janvier 1912	10,807	19	16	3
Février 1912	15,618	18	17	1
Mars 1912	16,757	71	58	13
Avril 1912	14,348	43	35	8
Mai 1912	11,755	46	40	6
Juin 1912	10,848	45	38	7
Juillet 1912	9,711	21	17	4
Août 1912	3,356	14	12	2
Totaux	176,201	439	347	92
Septembre 1912	5,953	8	7	1
Octobre 1912	33,779	21	15	6
Novembre 1912	35,519	33	31	2
Décembre 1912	25,598	24	21	3
Janvier 1913	16,094	41	33	8
Février 1913	11,251	25	23	2
Mars 1913	14,512	22	18	4
Avril 1913	10,005	17	15	2
Mai 1913	14,709	24	19	5
Juin 1913	10,785	15	11	4
Juillet 1913	7,084	11	11	.....
Août 1913	3,786	4	4	.....
Totaux	189,075	245	208	37
Septembre 1913	27,943	11	9	2
Octobre 1913	45,622	22	20	2
Novembre 1913	42,820	38	36	2
Décembre 1913	24,008	41	34	7
Janvier 1914	5,580	6	3	3
Février 1914	3,551	10	9	1
Mars 1914	9,414	8	8	.....
Avril 1914	10,575	17	11	6
Mai 1914	8,919	16	13	3
Juin 1914	8,684	4	2	2
Juillet 1914	5,796	4	3	1
Août 1914	3,814	2	2	.....
Totaux	196,726	179	150	29
Septembre 1914	34,526	27	22	5
Octobre 1914	16,799	26	18	8
Novembre 1914	17,117	45	36	8
Décembre 1914	7,812	9	8	1
Janvier 1915	5,115	6	6	.....
Février 1915	8,111	18	17	1
Mars 1915	11,092	15	13	2
Avril 1915	8,460	23	15	8
Mai 1915	5,786	4	4	.....
Juin 1915	3,467	2	1	1
Juillet 1915	3,070	.....	.....	.....
Août 1915	1,476	2	2	.....
Totaux	122,831	177	142	34
Calgary.				
Année de récolte 1914–15.	6,625	39	28	11

N° 10—RELEVÉ du nombre d'expertises sur les wagons de grain à Toronto durant les années de récolte terminées le 31 août 1910, 1911, 1912, 1913, 1914 et 1915.

Mois et année.	Nombre de wagons inspectés.	Nombre d'expertises.	Classification de l'inspecteur maintenue.	Classification de l'inspecteur changée.
Septembre 1909	38	.....	.....	.....
Octobre 1909	220	1	1	.....
Novembre 1909	277	3	1	2
Décembre 1909	273	6	6	.....
Janvier 1910	179	7	3	4
Février 1910	174	1	1	.....
Mars 1910	133	.....	.....	.....
Avril 1910	113	.....	.....	.....
Mai 1910	65	.....	.....	.....
Juin 1910	70	1	.....	1
Juillet 1910	37	1	.....	1
Août 1910	40	1	1	.....
Totaux	1,619	21	13	8
Septembre 1910	29	2	1	1
Octobre 1910	112	14	6	8
Novembre 1910	182	1	1	.....
Décembre 1910	290	1	.....	1
Janvier 1911	359	3	1	2
Février 1911	287	2	2	.....
Mars 1911	392	9	6	3
Avril 1911	142	3	1	2
Mai 1911	90	1	.....	1
Juin 1911	155	1	.....	1
Juillet 1911	253	4	1	3
Août 1911	533	2	1	1
Totaux	2,824	43	20	23
Septembre 1911	333	4	4	.....
Octobre 1911	298	3	2	1
Novembre 1911	185	.....	.....	.....
Décembre 1911	93	2	2	.....
Janvier 1912	57	.....	.....	.....
Février 1912	116	.....	.....	.....
Mars 1912	70	1	.....	1
Avril 1912	43	.....	.....	.....
Mai 1912	17	.....	.....	.....
Juin 1912	8	.....	.....	.....
Juillet 1912	9	.....	.....	.....
Août 1912	11	.....	.....	.....
Totaux	1,240	10	8	2
Septembre 1912	24	.....	.....	.....
Octobre 1912	67	.....	.....	.....
Novembre 1912	84	.....	.....	.....
Décembre 1912	74	1	.....	1
Janvier 1913	77	.....	.....	.....
Février 1913	57	.....	.....	.....
Mars 1913	60	4	2	2
Avril 1913	25	1	.....	1
Mai 1913	31	.....	.....	.....
Juin 1913	16	.....	.....	.....
Juillet 1913	10	.....	.....	.....
Août 1913	15	.....	.....	.....
Totaux	540	6	2	4

DOC. PARLEMENTAIRE No 10d

N° 10—Relevé du nombre d'expertises sur les wagons de grain à Toronto durant les années de récolte terminées le 31 août 1910, 1911, 1912, 1913, 1914 et 1915—*Fin.*

Mois et année.	Montant total des wagons inspectés.	Nombre d'expertises.	Classification de l'inspecteur maintenue.	Classification de l'inspecteur changée.
Septembre 1913	82	.....	.....	.....
Octobre 1913	125	3	1	2
Novembre 1913	97	.....	.....	.....
Décembre 1913	107	4	1	3
Janvier 1914	67	.....	.....	.....
Février 1914	55	.....	.....	.....
Mars 1914	39	.....	.....	.....
Avril 1914	43	4	1	3
Mai 1914	25	1	1	.....
Juin 1914	21	1	1	.....
Juillet 1914	12	.....	.....	.....
Août 1914	17	.....	.....	.....
Totaux	690	13	5	8
Septembre 1914	73	1	.....	1
Octobre 1914	118	1	1	.....
Novembre 1914	170	.....	.....	.....
Décembre 1914	280	2	1	1
Janvier 1915	311	1	.....	1
Février 1915	117	1	1	.....
Mars 1915	114	.....	.....	.....
Avril 1915	154	3	2	1
Mai 1915	111	1	1	.....
Juin 1915	77	.....	.....	.....
Juillet 1915	75	.....	.....	.....
Août 1915	59	1	1	.....
Totaux	1,659	11	7	4

N° 11—Relevé comparatitf du grain reçu aux élévateurs de tête de ligne, Fort-William et Port-Arthur, pour les récoltes de 1900, 1901, 1902, 1903, 1904, 1905. 1906, 1907, 1908, 1909, 1910, 1911, 1912, 1913 et 1914.

Année de récolte terminée le 31 août.	Blé.	Avoine.	Orge.	Lin.	Totaux.
	Boiss.	Boiss.	Boiss.	Boiss.	Boiss.
1901	5,959,920	1,394	.....	7,675	7,225,077
A Duluth.	1,256,088				
1912	30,141,536	1,237,557	56,769	10,726	38,738,249
A Duluth.	7,291,661				
1903	41,302,474	1,625,623	348,909	167,537	44,884,252
A Duluth.	1,439,700				
1904	32,080,627	193,501	101,425	462,053	32,837,606
1905	31,508,617	832,664	259,310	169,761	32,770,352
1906	56,056,560	6,278,449	1,001,298	392,000	63,728,307
1907	60,553,693	13,012,106	1,869,181	796,191	76,231,171
1908	40,689,868	10,657,172	1,914,296	1,515,694	54,777,030
1909	58,088,727	15,031,400	2,498,174	2,110,668 Seigle 4,999	77,728,969
1910	72,285,601	26,483,516	3,300,676	3,360,800 Seigle 5,326	105,435,592
1911	70,131,871	17,777,080	1,536,500	2,877,330 Seigle 10,204	92,328,017
1912	108,192,739	29,459,591	3,482,689	5,954,451	147,099,674
1913	107,494,757	34,482,918	9,868,774	17,999,403 Seigle 13,002	169,845,852
1914	133,737,205	41,455,152	10,576,310	12,425,544	198,207,213
1915	75,715,606	17,189,298	2,624,081	3,179,925 Seigle 4,486	98,713,396

DOC. PARLEMENTAIRE No 10d

N° 12—RELEVÉ comparatif donnant la quantité de chaque sorte de grain expédié de Fort-William et Port-Arthur pour les années de récolte spécifiées plus bas.

Année de récolte terminée le 31 août.	Blé.	Avoine.	Orge.	Lin.	Seigle.	Totaux.
	Boiss.	Boiss.	Boiss.	Boiss.	Boiss.	Boiss.
1900–01	6,468,511	.....	.....	.....	.....	6,468,511
1901–02	28,148,728	1,135,733	52,185	10,726	.....	29,347,372
1902–03	41,487,536	1,619,487	322,377	115,446	.....	43,544,846
1903–04	31,384,151	286,446	67,471	282,013	.....	32,020,081
1904–05	29,669,107	767,933	265,002	271,296	.....	30,973,338
1905–06	55,509,720	5,721,815	959,546	456,928	.....	62,648,009
1906–07	54,849,649	12,744,736	1,839,177	753,307	9,010	70,195,879
1907–08	47,521,490	11,096,405	1,971,938	1,514,644	3,036	62,107,513
1908–09	58,193,198	15,048,353	2,490,679	2,033,334	.....	77,765,564
1909–10	72,266,424	22,630,679	3,010,566	3,555,194	5,675	101,468,538
1910–11	70,336,459	19,937,902	1,635,231	2,880,067	1,893	94,791,552
1911–12	106,933,174	27,783,572	3,241,590	5,587,580	11,607	143,557,523
1912–13	108,660,217	33,735,035	9,999,557	16,410,275	.....	168,805,084
1913–14	133,798,008	43,633,361	10,863,305	12,062,693	10,380	200,367,747
1914–15	78,919,492	17,121,890	2,649,561	4,413,424	3,579	103,107,856

N° 13—Relevé donnant les entrées et expéditions de grain à Fort-William et Port-Arthur pour l'année de récolte terminée le 31 août 1915, en comparaison avec 1908, 1909, 1910, 1911, 1912, 1913 et 1914.

Mois.	Blé.	Avoine.	Orge.	Lin.	Seigle.	Total.
	Boiss.	Boiss.	Boiss.	Boiss.	Boiss.	Boiss.
Septembre 1914	26,392,140	3,532,355	673,296	271,202	690	30,869,683
Octobre 1914	11,608,678	3,534.168	634,235	729,866	1,856	16,508,803
Novembre 1914	8,888,394	3,057,210	404,905	640,316	349	12,991,174
Décembre 1914	4,168,141	1,302,139	157,691	405,854	1,281	6,035,106
Janvier 1915	1,641,914	453,495	64,194	146,471	.....	2,306,074
Février 1915	2,544,505	761,364	98,698	82,892	.....	3,487,459
Mars 1915	4,565,436	1,125,586	68,096	165,112	.....	5,924,230
Avril 1915	6,215,271	1,325,911	189,673	351,777	.....	8,082,632
Mai 1915	4,381,037	552,078	88,310	153,867	.....	5,175,292
Juin 1915	2,496,906	536,894	74,341	110,350	.....	3,218,491
Juillet 1915	2,086,084	789,136	94,544	90,167	310	3,060,241
Août 1915	727,100	218,962	76,098	32,051	.....	1,054,211
Total, 1914–15	75,715,606	17,189,298	2,624,081	3,179,925	4,486	98,713,396
Année de récolte 1908	40,689,868	10,657,172	1,914,296	1,515,694	.....	54,777,030
Année de récolte 1909	58,088,727	15,031,400	2,498,174	2,110,668	.....	77,728,969
Année de récolte 1910	72,285,601	26,483,516	3,300,676	3,360,800	4,999	105,435,592
Année de récolte 1911	70,131,871	17,777,080	1,536,500	2,877,330	5,236	92,328,017
Année de récolte 1912	108,192,739	29,459,591	3,482,689	5,954,451	10,204	147,099,674
Année de récolte 1913	107,494,757	34,482,918	9,868,774	17,999,403	.....	169,845,852
Total, 1913–14	133,737,205	41,455,152	10,576,310	12,425,544	13,002	198,207,213

DOC. PARLEMENTAIRE No 10d

N° 13—RELEVÉ donnant les entrées et expéditions de grain à Fort-William et Port-Arthur pour l'année de récolte, etc.—*Fin.*

Mois.		Blé.	Avoine.	Orge.	Lin.	Seigle.	Total.
		Boiss.	Boiss.	Boiss.	Boiss.	Boiss.	Boiss.
Septembre 1914....	Voie fer.	309,171	10,044	2,894	.....	.....	322,109
	Lacs....	12,217,562	994,001	289,949	702,002	.....	14,203,514
Octobre 1914.....	Voie fer.	236,880	138,787	6,573	.....	1,084	383,324
	Lacs....	17,195,698	4,338,699	747,200	1,279,753	690	23,562,040
Novembre 1914....	Voie fer.	265,462	43,924	.....	.....	774	310,160
	Lacs....	16,248,561	3,313,136	639,213	1,316,839	.....	21,517,749
Décembre 1914....	Voie fer.	543,495	92,788	54,907	79,465	.....	770,655
	Lacs....	2,892,699	694,454	37,435	251,567	349	3,876,504
Janvier 1915.....	Voie fer.	1,049,868	555,955	29,445	7,624	682	1,643,574
	Lacs....	.....	.....	.....	.....	.....	.....
Février 1915.....	Voie fer.	2,649,504	279,575	22,114	15,007	.....	2,966,200
	Lacs....	.....	.....	.....	.....	.....	.....
Mars 1915.....	Voie fer.	915,699	34,914	4,352	929	.....	955,894
	Lacs....	.....	.....	.....	.....	.....	.....
Avril 1915.....	Voie fer.	147,321	18,994	1,696	.....	.....	168,011
	Lacs....	8,707,683	962,447	2,000	29,491	.....	9,701,621
Mai 1915.....	Voie fer.	134,481	21,430	83	245	.....	156,239
	Lacs....	7,463,024	2,677,072	256,842	117,625	.....	10,514,563
Juin 1915.....	Voie fer.	128,946	13,088	950	1,070	.....	144,054
	Lacs....	3,023,562	885,466	323,881	290,348	.....	4,523,257
Juillet 1915.....	Voie fer.	154,190	7,451	505	3,557	.....	165,703
	Lacs....	2,612,974	1,278,738	133,642	173,900	.....	4,199,254
Août 1915.....	Voie fer.	91,128	7,244	1,961	.....	.....	100,333
	Lacs....	1,931,494	753,683	93,919	144,002	.....	2,923,098
Total, année de récolte 1915.....	Voie fer.	6,626,147	1,224,195	125,481	107,897	2,540	8,086,260
	Lacs....	72,293,255	15,897,695	2,524,080	4,305,527	1,039	95,021,596
Année de récolte 1908.....	Voie fer.	10,224,540	3,888,695	694,310	300,233	.....	15,107,778
	Lacs....	36,607,299	7,163,801	1,256,166	1,231,609	.....	46,258,875
Année de récolte 1909.....	Voie fer.	8,451,114	2,690,863	516,119	404,313	.....	12,062,409
	Lacs....	49,742,084	12,357,490	1,974,560	1,629,021	.....	65,703,155
Année de récolte 1910.....	Voie fer.	9,119,987	2,471,304	412,141	544,371	2,939	12,550,742
	Lacs....	63,146,437	20,159,375	2,598,425	3,010,823	2,736	88,917,796
Année de récolte 1911.....	Voie fer.	7,594,404	1,444,158	115,419	403,109	.....	9,557,090
	Lacs....	62,742,055	18,493,744	1,519,812	2,476,958	1,893	85,234,462
Année de récolte 1912.....	Voie fer.	19,790,878	7,115,692	306,705	1,434,668	4,543	28,652,486
	Lacs....	87,142,296	20,667,880	2,934,885	4,152,912	7,064	114,905,037
Année de récolte 1913.....	Voie fer.	12,538,098	5,548,497	1,248,745	924,142	.....	20,259,482
	Lacs....	96,124,119	28,186,538	8,750,812	15,891,307	.....	148,952,776
Année de récolte 1914.....	Voie fer.	8,259,563	4,522,460	901,340	228,250	10,365	13,921,978
	Lacs....	124,697,011	39,060,529	9,963,500	11,814,050	213	185,535,303

NOTA.—Les expéditions aux moulins à farine à Fort-William sont comprises sous la rubrique voie ferrée. Compilation hebdomadaire jusqu'au 28 août 1915.

N° 14—Relevé donnant les expéditions de grain de Fort-William et Port-Arthur aux ports sous-mentionnés durant les saisons de navigation de 1913, 1914 et 1915.

	BLÉ.					
	Saison de navigation, 1913		Saison de navigation, 1914		Saison de navigation, 1915	
	Vaisseaux canadiens.	Vaisseaux américains.	Vaisseaux canadiens.	Vaisseaux américains.	Vaisseaux canadiens.	Vaisseaux américains.
	Boiss.	Boiss.	Boiss.	Boiss.	Boiss.	Boiss.
Ports canadiens—						
Midland	8,647,262	1,491,485	9,188,395	.....	2,276,217	.....
Tiffin	.....	.....	.....	.....	7,005,145	.....
Depot-Harbour	3,634,058	60,000	370,000	.....	1,528,828	.....
Collingwood	380,139	.....	90,019	.....	.....	.....
Point-Edward	214,635	178,721	.....	.....	.....	.....
Meaford	406,962	.....	.....	.....	.....	.....
Goderich	5,666,958	330,355	5,925,142	.....	6,604,564	176,703
Port-Colborne	20,187,730	.....	26,553,362	.....	25,309,842	.....
Thorold	67,315	.....	.....	.....	.....	.....
Port-Stanley	67,041	.....	170,612	.....	64,975	.....
Kingston	4,689,846	.....	2,653,494	.....	413,176	.....
Montréal	7,047,807	.....	5,103,146	.....	2,453,243	.....
Seaforth	.....	.....	.....	.....	.....	.....
Prescott	226,982	.....	.....	.....	13,504	.....
Silver Island	.....	.....	.....	.....	.....	.....
Québec	.....	.....	.....	.....	.....	.....
Port-McNicoll	8,155,855	.....	11,288,198	.....	14,497,824	.....
Destinations inconnues	.....	.....	30,780	.....	.....	.....
Walkerville	.....	.....	.....	.....	.....	.....
Total, ports canadiens	59,392,590	2,060,561	61,373,148	.....	60,167,318	176,703
Emmagasinage d'hiver, Ports canadiens	1,687,930	.....	1,325,770	.....	427,000	.....
Cargaisons naufragées sur vaisseaux canadiens	466,953	.....	.....	.....	.....	.....
Ports américains—						
Fairport	.....	5,263,802	.....	229,657	231,800	5,865,212
Toledo	.....	292,000	103,002	.....	63,000	1,424,312
Buffalo, N.-Y.	976,939	46,179,248	1,779,825	19,246,430	7,025,377	62,307,733
Superior	.....	.....	.....	.....	119,046	.....
Cleveland	.....	.....	.....	.....	.....	434,000
Erié	.....	5,837,318	.....	1,247,149	.....	3,354,864
Port-Huron	.....	.....	154,864	346,858	219,858	825,822
Détroit	111,000	2,356,867	144,585	.....	105,000	18,000
Sandusky	.....	.....	.....	.....	.....	97,000
Total, ports américains	1,087,939	59,929,235	2,182,276	21,070,094	7,764,081	74,326,943
Emmagasinage d'hiver, ports américains	.....	7,098,630	.....	1,816,782	.....	24,530,756
Cargaisons naufragées sur vaisseaux américains	.....	273,500	.....	.....	.....	.....
Grand total des expéditions	62,635,412	69,361,926	64,881,194	22,886,876	68,358,399	99,034,042
	131,997,338		87,768,070		167,392,801	

DOC. PARLEMENTAIRE No 10d

N° 14—RELEVÉ donnant les expéditions de grain de Fort-William et Port-Arthur aux ports sous-mentionnés, etc.—*Suite.*

	Avoine.					
	Saison de navigation, 1913.		Saison de navigation, 1914.		Saison de navigation, 1915.	
	Vaisseaux canadiens.	Vaisseaux américains.	Vaisseaux canadiens.	Vaisseaux américains.	Vaisseaux canadiens.	Vaisseaux américains.
	Boiss.	Boiss.	Boiss.	Boiss.	Boiss.	Boiss.
Ports canadiens—						
Owen-Sound						
Midland	4,399,969		4,511,598		1,882,563	
Tiffin					2,529,335	
Depot-Harbour	1,624,740		1,660,047		100,000	
Collingwood	150,000					
Point-Edward	117,884					
Meaford						
Goderich	3,143,589		1,876,062		423,432	
Port-Colborne	2,200,455		2,259,369		4,052,704	527,951
Port-Stanley						
Kingston	1,918,763		2,200,420		1,753,908	
Montréal	6,982,769		5,547,260		3,574,970	
Prescott	304,120				18,741	
Québec	178,973		644,199			
Port-McNicoll	3,075,335		3,361,168		6,107,754	
Total, ports canadiens	24,096,597		22,060,123		20,443,407	527,951
Emmagasinage d'hiver, ports canadiens	1,630,217		237,114		2,043,477	
Expédit. directes à l'Angle					121,482	
Ports américains—						
Détroit	29,885	598,804		168,200		
Buffalo, N.-Y.	577,787	6,698,010	175,588	2,252,822	49,999	2,413,886
Chicago		1,742,139		317,000		
Cleveland		569,532				
Erié		242,172				
Port-Huron		183,196		727,073	241,174	
Toledo		170,000				242,802
Total, ports américains	607,672	10,203,853	175,588	3,465,095	291,173	2,656,688
Emmagasinage d'hiver, ports américains		4,208,304		25,000		1,140,472
Grand total des expéditions	26,334,486	14,412,157	22,472,825	3,490,095	22,899,539	4,325,111
	40,746,643		25,962,920		27,224,650	

N° 14—RELEVÉ donnant les expéditions de grain de Fort-William et Port-Arthur aux ports sous-mentionnés, etc.—*Suite.*

	ORGE.					
	Saison de navigation, 1913.		Saison de navigation, 1914.		Saison de navigation, 1915.	
	Vaisseaux canadiens.	Vaisseaux américains.	Vaisseaux canadiens.	Vaisseaux américains.	Vaisseaux canadiens.	Vaisseaux américains.
	Boiss.	Boiss.	Boiss.	Boiss.	Boiss.	Boiss.
Ports canadiens—						
Midland	1,468,050	.....	224,959	.....	96,182	232,686
Tiffin	.....	.....	.....	.....	431,574	.....
Depot-Harbour	824,209	.....	.....	.....	115,056	.....
Point-Edward	168,618	67,663	.....	.....	.....	.....
Meaford	39,184	.....	.....	.....	.....	.....
Goderich	50,774	.....	109,292	.....	239,938	.....
Port-Colborne	377,079	.....	1,613,227	.....	263,964	.....
Kingston	1,579,692	.....	364,784	.....	5,490	.....
Montréal	1,229,754	.....	1,646,983	.....	840,102	.....
Prescott	18,000	.....	.....	.....	.....	.....
Port-McNicoll	690,404	.....	65,342	.....	558,945	.....
Total, ports canadiens	6,445,764	67,663	4,024,587	.....	2,551,251	232,686
Emmagasinage d'hiver, ports canadiens	100,640	.....	2,000	.....	.....	.....
Ports américains—						
Fairport	.....	126,000	.....	.....	.....	.....
Buffalo	65,000	2,932,467	.....	1,069,595	34,955	1,252,190
Toledo	.....	.....	.....	.....	78,666	.....
Cleveland	.....	.....	.....	.....	.....	.....
Détroit	13,704	.....	.....	.....	.....	.....
Erié	.....	167,876	.....	.....	.....	.....
Port-Huron	.....	413,550	.....	.....	241,376	.....
Total, ports américains	78,704	3,639,893	.....	1,069,595	354,997	1,252,190
Emmaga. d'hiv. ports amér.	.....	742,355	.....	.....	.....	580,439
Vaiss. américains naufragés	.....	64,332	.....	.....	.....	.....
Grand total des expéditions	6,625,108	4,514,243	4,026,587	1,069,595	2,906,243	2,065,315
	11,139,351		5,096,182		4,971,568	

DOC. PARLEMENTAIRE No 10d

N° 14—RELEVÉ donnant les expéditions de grain de Fort-William et Port-Arthur aux ports sous-mentionnés, etc.—*Suite.*

	LIN.					
	Saison de navigation, 1913.		Saison de navigation, 1914.		Saison de navigation, 1915.	
	Vaisseaux canadiens.	Vaisseaux américains.	Vaisseaux canadiens.	Vaisseaux américains.	Vaisseaux canadiens.	Vaisseaux américains.
	Boiss.	Boiss.	Boiss.	Boiss.	Boiss.	Boiss.
Ports canadiens—						
Owen-Sound						
Midland	2,240,648	191,469				
Tiffin					26,450	
Depot-Harbour	468,536	174,758				
Collingwood						
Point-Edward	13,200					
Meaford						
Goderich	773,695		128,193		212,375	
Port-Colborne	1,098,940		154,595		3,009	
Thorold						
Port-Stanley						
Kingston	1,963,745		83,132			
Montréal	1,682,533		487,518		445,974	
Prescott	28,000					
Sault-Ste-Marie						
Walkerville						
Port-McNicoll	163,885		228,284		143,844	
Total, ports canadiens	8,433,182	366,227	1,081,722		831,652	
Emmagasinage d'hiver, ports canadiens	101,448		34,518			
Ports américains—						
Fairport						
Superior					53,340	
Buffalo	50,289	6,832,538	232,413	4,205,347	82,838	822,592
Chicago		370,253	227,205			101,377
Cleveland		112,003	117,889			256,623
Duluth				179,422		
Erié		515,936				
Port-Huron						
Toledo		327,959	100,000	264,800		
Total, ports américains	50,289	8,158,689	677,507	4,649,569	136,178	1,180,592
Emmagasinage d'hiver, ports américains		2,063,442		1,128,340		255,956
Vaiss. américains naufragés		142,366				
Grand total des expéditions	8,584,919	10,730,724	1,793,747	5,777,909	967,830	1,436,548
	19,315,643		7,571,656		2,404,378	

N° 14—RELEVÉ donnant les expéditions de grain de Fort-William et Port-Arthur aux ports sous-mentionnés, etc.—*Suite.*

—	SEIGLE.			CRIBLURES.					
	Saison de navigation, 1913.	Saison de navigation, 1914.	Saison de navigation, 1915.	Saison de navigation, 1913.		Saison de navigation, 1914.		Saison de navigation, 1915.	
	Vaisseaux canadiens.	Vaisseaux canadiens.	Vaisseaux canadiens.	Vaisseaux canadiens.	Vaisseaux américains.	Vaisseaux canadiens.	Vaisseaux américains.	Vaisseaux canadiens.	Vaisseaux américains.
	Boiss.	Boiss.	Boiss.	Boiss.	Boiss.	Boiss.	Boiss.	Boiss.	Boiss.
Ports canadiens—									
Owen-Sound									
Midland		349						19,597	
Tiffin									
Depot-Harbour				750					
Collingwood				13,534					
Point-Edward									
Meaford									
Goderich	1,924			45,340		44,548			
Port-Colborne		702		86,702		79,872		31,592	
Thorold									
Port-Stanley									
Kingston				44,273		26,568			
Montréal	609			18,842		133,207			
Prescott									
Sault-Ste-Marie									
Walkerville									
Port-McNicholl	500					36,834		14,673	
Total, ports canad.	3,033	1,051	Nil.	209,441		321,029		65,862	
Emmag. d'hiver						3,596			
Ports américains—									
Ogdensburg									
Buffalo					190,636	64,647	125,446	27,234	236,262
Chicago				92,958	525,898	95,128		134,639	252,634
Cleveland									
Duluth				70,713	410,808				
Superior					436,683	910,088	133,510	104,407	309,640
Emmagasinage d'hiv., ports amér.									546,646
Total, ports amér.				163,671	1,564,025	1,069,863	258,956	266,280	1,345,182
Grand total des expéditions	3,033	1,051		373,112	1,564,025	1,394,488	258,956	332,142	1,345,182
	3,033	1,051	Nil.	1,937,137		1,653,444		1,677,324	

DOC. PARLEMENTAIRE No 10d

N° 14.—Relevé donnant les expéditions de grain de Fort-William et Port-Arthur aux ports sous-mentionnés, etc.—*Suite.*

	Grain mélangé.				
	Saison de navigation, 1913.		Saison de navigation, 1914.		Saison de navigation, 1915.
	Vaisseaux canadiens.	Vaisseaux américains.	Vaisseaux canadiens.	Vaisseaux américains.	Vaisseaux canadiens.
	Boiss.	Boiss.	Boiss.	Boiss.	Boiss.
Ports canadiens—					
Owen-Sound					
Midland	34,208		278		59,655
Tiffin					
Depot-Harbour					
Collingwood					
Point-Edward					
Meaford					
Goderich	13,508		41,167		9,815
Port-Colborne			50,219		4,224
Thorold					
Port-Stanley					
Kingston			76,795		7
Montréal	20,386		89,766		39,574
Prescott					
Québec			5,133		
Walkerville					
Port-McNicholl	58,056		60,237		15,570
Total, ports canadiens	126,158		323,595		128,845
Ports américains—					
Ogdensburg					
Buffalo				2,445	
Chicago					
Cleveland					
Duluth					
Erie					
Port-Huron					
Total, ports américains				2,445	
Grand total des expéditions	126,158		323,595 326,040		128,845

N° 14 —RELEVÉ donnant les expéditions de grain de Fort-William et Port-Arthur aux ports sous-mentionnés durant les saisons de navigation de 1913, 1914 et 1915—*Fin.*

—	GRAIN, TOTAL.									
	Saison de navigation, 1911.		Saison de navigation, 1912		Saison de navigation, 1913.		Saison de navigation, 1914.		Saison de navigation, 1915.	
	Vaisseaux canadiens.	Vaisseaux américains.	Vaisseaux canadiens.	Vaisseaux américains.	Vaisseaux canadiens.	Vaisseaux américains.	Vaisseaux canadiens.	Vaisseaux américains.	Vaisseaux canadiens.	Vaisseaux américains.
	Boiss.	Boiss.	Boiss.	Boiss.	Boiss.	Boiss.	Boiss.	Boiss.	Boiss.	Boiss.
Ports canadiens—										
Owen-Sound	3,421,503									
Midland			1,844,862		16,790,137	1,682,954	13,925,579		4,274,559	232,686
Tiffin	9,807,503		12,259,536						10,052,159	
Depot-Harbour	1,030,821		3,633,446		6,552,293	234,758	2,030,047		1,743,884	
Collingwood	230,137		309,568		543,673		90,019			
Point-Edward	1,927,011		2,395,083		514,337	246,384				
Meaford	166,208		824,536		446,146					
Goderich	9,346,753		9,736,157		9,695,786	330,355	8,124,404		7,490,124	176,703
Port-Colborne	6,441,912		12,255,471		23,950,906		30,711,346		29,665,335	527,951
Thorold	62,000		91,226		67,315					
Port-Stanley	168,801		201,301		67,041		170,612		64,975	
Kingston	11,051,582		10,973,995		10,196,319		5,405,193		2,172,581	
Montréal	11,794,572		14,938,508		16,982,700		13,007,880		7,353,863	
Seaforth			5,000							
Prescott	47,573				577,102				32,245	
Silver-Island			180							
Hamilton	110,699									
Québec	377,463		256,991		178,973		649,332			
Port-McNicoll	2,345,769		9,061,794		12,144,037		15,040,063		21,338,610	
Sault Ste-Marie										
Walkerville	157,370									
Destinations inconnues							30,780			
Total, ports canadiens	58,487,677		78,787,654		98,706,765	2,494,451	89,185,255		84,188,335	937,340
Expéditions directes à l'Angleterre									121,482	
Emmagasinage d'hiver—										
Ports canadiens					3,520,235		1,602,998		2,470,477	
Vaisseaux canadiens naufragés—										
Cargaisons					466,953					

Ports américains—										
Fairport	.....	.....	.....	3,172,440	.....	5,389,802	.....	229,657	231,800	5,865,212
Détroit	.....	.....	.....	.....	154,589	598,804	144,585	168,200	.....	18,000
Sandusky	.....	.....	.....	.....	.....	.....	.....	.....	105,000	97,000
Buffalo	1,357,469	31,887,576	210,817	44,417,148	1,670,015	62,832,899	2,252,473	26,902,085	7,220,403	67,032,664
Chicago	.....	56,490	140,595	409,492	92,958	2,638,290	322,333	317,000	.....	354,011
Cleveland	.....	.....	.....	.....	.....	681,535	117,889	.....	134,639	690,623
Duluth	.....	.....	70,930	919,594	70,713	410,808	910,088	312,932	.....	.....
Erié	188,000	1,768,011	.....	3,786,757	.....	6,763,302	.....	1,247,149	.....	3,354,864
Port Huron	.....	1,436,788	392,279	3,081,723	.....	2,953,613	154,864	1,073,931	702,408	825,822
Toledo	.....	.....	.....	156,517	.....	789,959	203,002	264,800	141,666	1,667,114
Superior	.....	.....	.....	.....	.....	436,683	.....	.....	276,793	309,640
Total, ports américains	1,545,469	35,148,865	814,621	55,943,671	1,988,275	83,495,695	4,105,234	30,515,754	8,812,709	80,214,950
Emmagasin. d'hiv., ports américains	.....	.....	.....	.....	.....	14,112,731	.....	2,970,122	.....	27,054,269
Vaiss. américains naufragés, cargaisons	.....	.....	.....	.....	.....	480,198	.....	.....	.....	.....
Grand total des expéditions	60,033,146	35,148,865	79,602,275	55,943,671	104,682,228	100,583,075	94,893,487	33,485,876	95,593,003	108,206,559
	95,182,011		135,545,946		205,265,303		128,379,363		203,799,562	

N° 15 —Relevé donnant les expéditions de grain de Duluth aux ports sous-mentionnés, durant les saisons de navigation 1913, 1914 et 1915.

—	Blé.					
	Saison de navigation, 1913.		Saison de navigation, 1914.		Saison de navigation, 1915.	
	Vaisseaux.	Vaisseaux.	Vaisseaux canadiens.	Vaisseaux américains.	Vaisseaux canadiens.	Vaisseaux américains.
	Boiss.	Boiss.	Boiss.	Boiss.	Boiss.	Boiss.
Ports canadiens—						
Kingston	335,000					
Goderich	77,628					
Midland	25,000					
Depot-Harbour	86,080			44,000		
Tiffin	563,000		282,000	513,500		
Port Colborne	109,000		96,827	747,883		
Montréal	1,960,277		32,610	604,759	18,171	954,531
Port-McNicoll				655,000		
Total, ports canadiens.	3,155,985		411,437	2,565,142	18,171	954,531
Ports américains—						
Buffalo	3,299,404			447,133		2,033,069
Erié	682,433			57,123		
Chicago						
Port-Huron						
Total, ports américains	3,981,837			504,256		2,033,069
Grand total	7,137,822		411,437	3,069,398	18,171	2,987,600

DOC. PARLEMENTAIRE No 10d

N° 15 —RELEVÉ donnant les expéditions de grain de Duluth aux ports sous-mentionnés, durant les saisons de navigation 1913, 1914 et 1915—*Suite.*

—	AVOINE.					
	Saison de navigation, 1913.		Saison de navigation, 1914.		Saison de navigation, 1915.	
	Vaisseaux.	Vaisseaux.	Vaisseaux canadiens.	Vaisseaux américains.	Vaisseaux canadiens.	Vaisseaux américains.
	Boiss.	Boiss.	Boiss.	Boiss.	Boiss.	Boiss.
Ports canadiens—						
Kingston						
Goderich	212,273					
Midland						
Depot-Harbour						
Tiffin						
Port-Colborne	151,812			1,734,389		
Montréal	393,039		491,801	232,187	14,015	
Total, ports canadiens	757,124		491,801	1,966,576	14,015	
Ports américains—						
Buffalo	286,613			44,735		
Erié	170,297					
Chicago						
Total, ports américains.	456,910			44,735		
Grand total	1,214,034		491,801	2,011,311	14,015	

N° 15 —RELEVÉ donnant les expéditions de grain de Duluth aux ports sous-mentionnés, durant les saisons de navigation 1913, 1914 et 1915—*Suite.*

	ORGE.					
	Saison de navigation, 1913.		Saison de navigation, 1914.		Saison de navigation, 1915.	
	Vaisseaux.	Vaisseaux.	Vaisseaux canadiens.	Vaisseaux américains.	Vaisseaux canadiens.	Vaisseaux américains.
	Boiss.	Boiss.	Boiss.	Boiss.	Boiss.	Boiss.
Ports canadiens—						
Kingston						
Goderich						
Midland						
Depot-Harbour		84,818				
Tiffin		57,703				
Port-Colborne						
Montréal		470,307		168,766		
Total, ports canadiens		612,828		168,766		
Ports américains—						
Buffalo		274,302		30,015		28,655
Détroit						104,235
Chicago						
Total, ports américains		274,302		30,015		132,890
Grand total		887,130		198,781		132,890

DOC. PARLEMENTAIRE No 10d

N° 15—RELEVÉ donnant les expéditions de grain de Duluth aux ports sous-mentionnés, durant les saisons de navigation 1913, 1914 et 1915—*Suite.*

	LIN.					
	Saison de navigation, 1913.		Saison de navigation, 1914.		Saison de navigation, 1915.	
	Vaisseaux.	Vaisseaux.	Vaisseaux canadiens.	Vaisseaux américains.	Vaisseaux canadiens.	Vaisseaux américains.
	Boiss.	Boiss.	Boiss.	Boiss.	Boiss.	Boiss.
Ports canadiens—						
Kingston	126,927					
Goderich						
Midland	230,000					
Depot-Harbour						
Tiffin	266,980					
Port-Colborne	488,679					
Montréal	774,536					
Total, ports canadiens	1,887,122					
Ports américains—						
Buffalo	1,651,399					
Toledo				95,959		
Chicago	60,928			151,755		
Total, ports américains	1,712,327			247,714		
Grand total	3,599,449			247,714		

N° 15—RELEVÉ donnant les expéditions de grain de Duluth aux ports sous-mentionnés, durant les saisons de navigation 1913, 1914 et 1915—*Fin.*

	TOTAL, GRAIN.				
	Saison de navigation, 1913.	Saison de navigation, 1914.		Saison de navigation, 1915.	
	Vaisseaux.	Vaisseaux canadiens.	Vaisseaux américains.	Vaisseaux canadiens.	Vaisseaux américains.
	Boiss.	Boiss.	Boiss.	Boiss.	Boiss.
Ports canadiens—					
Kingston	461,927	.....	.....	.....	.....
Goderich	289,901	.....	.....	.....	.....
Midland	255,000	.....	.....	.....	.....
Depot-Harbour	170,898	.....	44,000	.....	.....
Tiffin	887,683	282,000	513,500	.....	.....
Port-Colborne	749,491	96,827	2,482,272	.....	.....
Montréal	3,598,159	524,411	1,005,712	32,186	954,531
Port-McNicoll	.....	.....	655,000	.....	.....
Total, ports canadiens	6,413,059	903,238	4,700,484	32,186	954,531
Ports américains—					
Buffalo	5,511,718	.....	521,883	.....	2,061,724
Erié	852,730	.....	57,123	.....	.....
Chicago	60,928	.....	151,755	.....	.....
Détroit	.....	.....	.....	.....	104,235
Toledo	.....	.....	95,959	.....	.....
Total, ports américains	6,425,376	.....	826,720	.....	2,165,959
Grand total	12,838,435	903,238	5,527,204	32,186	3,120,490

N° 16—Relevé comparatif donnant les expéditions de grain, par vaisseaux et entièrement par voie ferrée, de Fort-William et Port-Arthur, durant les années de récolte terminées le 31 août 1900, 1901, 1902, 1903, 1904, 1905, 1906, 1907, 1908, 1909, 1910, 1911, 1912, 1913, 1914 et 1915. (Récoltes de 1899, 1900, 1901, 1902, 1903, 1904, 1905,1906, 1907, 1908, 1909, 1910, 1911, 1912, 1913 et 1914).

	Année de récolte 1899–1900.			Année de récolte 1900–1.			Année de récolte 1901–2.			Année de récolte 1902–3.		
	Vaisseaux.	Voie ferrée.	Totaux.	Vaisseaux.	Voie ferrée.	Totaux.	Vaisseaux.	Voie ferrée.	Totaux.	Vaisseaux.	Voie ferrée.	Totaux.
Blé—	Boiss.	Boiss.	Boiss.	Boiss.	Boiss.	Boiss.	Boiss.	Boiss.	Boiss.	Boiss.	Boiss.	Boiss.
*Extra n° 1 dur.	4,754	.....	4,754	.....	.....	.....	.....	.....	.....	.....	.....	.....
N° 1 dur.	12,246,474	1,500,554	13,747,028	1,137,392	57,240	1,194,632	5,168,691	114,430	5,283,121	16,529,726	798,183	17,327,909
†N° 2 "	1,795,764	336,986	2,132,750	905,581	199,024	1,104,605	31,679	.....	31,679	10,392,171	995,968	11,388,139
†N° 3 "	660,332	182,819	843,151	2,043,985	153,612	2,197,597	34,049	.....	34,049	4,558,469	508,349	5,066,818
N° 1 du nord	521,783	65,767	587,550	62,302	8,364	70,666	10,699,527	289,181	10,988,708	4,822,594	628,411	5,451,005
N° 2 "	34,984	5,176	40,160	2,359	.....	2,359	9,488,246	310,352	9,798,598	2,123,896	129,769	2,253,665
N° 3 "	7,444	1,323	8,767	37,680	.....	37,680	395,327	53,363	448,690	.....	.....	.....
Classes diverses	815,047	170,622	985,669	1,601,923	259,049	1,860,972	1,362,685	201,198	1,563,883	.....	.....	.....
	16,086,582	2,263,247	18,349,829	5,791,222	677,289	6,468,511	27,180,204	968,524	28,148,728	38,426,856	3,060,680	41,487,536
Avoine	.....	.....	.....	.....	.....	.....	596,844	538,869	1,135,713	1,311,613	307,874	1,619,487
Orge	.....	.....	.....	.....	.....	.....	16,152	36,033	52,185	251,769	70,608	322,377
Lin	.....	.....	.....	.....	.....	.....	.....	10,726	10,726	45,985	69,461	115,446
Total, grain	16,086,582	2,263,247	18,349,829	5,791,222	677,289	6,468,511	27,793,200	1,554,172	29,347,372	40,036,223	3,508,623	43,544,846

*Par 6 Edouard VII, Chapitre 18, art. 3, cette classe fut annulée à partir du 13 juillet 1906.
†Par 1 Edouard VII, Chapitre 24, art. 1, ces classes furent annulées à partir du 12 mai 1901.

N° 16—Relevé comparatif donnant les expéditions de grain, par vaisseaux entièrement par voie ferrée, de Fort-William et Port-Arthur, etc.—*Suite.*

	Année de récolte 1903–4.			Année de récolte 1904–5.			Année de récolte 1905–6.			Année de récolte 1906–7.		
	Vaisseaux.	Voie ferrée.	Totaux.	Vaisseaux.	Voie ferrée.	Totaux.	Vaisseaux.	Voie ferrée.	Totaux.	Vaisseaux.	Voie ferrée.	Totaux.
	Boiss.	Boiss.	Boiss.	Boiss.	Boiss.	Boiss.	Boiss.	Boiss.	Boiss.	Boiss.	Boiss.	Boiss.
Blé—												
Extra n° 1 dur												
N° 1 dur	510,018	25,976	535,994	147,472	11,375	158,847	657,711	9,586	667,297	3,315,759	192,114	3,507,873
N° 1 du nord	5,687,006	122,496	5,809,502	3,232,676	171,529	3,404,205	29,114,424	2,577,087	31,691,511	22,543,706	864,602	23,408,308
N° 2 "	8,453,309	335,459	8,788,768	8,046,964	224,880	8,271,844	11,591,693	1,293,140	12,884,833	14,227,111	666,067	14,893,178
N° 3 "	8,968,776	793,711	9,762,487	7,054,646	320,526	7,375,172	2,578,264	238,246	2,816,510	2,175,988	18,938	2,194,926
Classes diverses	4,933,516	1,553,884	6,487,400	9,253,113	1,205,926	10,459,039	5,685,175	1,764,394	7,449,569	9,457,388	1,387,976	10,845,364
Criblures												
Totaux	28,552,625	2,831,526	31,384,151	27,734,871	1,934,236	29,669,107	49,627,267	5,882,453	55,509,720	51,719,952	3,129,697	54,849,649
Avoine	104,978	181,468	286,446	327,122	440,811	767,933	3,899,086	1,822,729	5,721,815	10,904,417	1,840,319	12,744,736
Orge	46,666	20,805	67,471	122,687	142,315	265,002	571,047	388,499	959,546	1,154,654	684,523	1,839,177
Lin	193,398	88,615	282,013	259,965	11,331	271,296	341,127	115,801	456,928	535,111	218,196	753,307
Seigle											9,010	9,010
Total, grain	28,897,667	3,122,414	32,020,081	28,444,645	2,528,693	30,973,338	54,438,527	8,209,482	62,648,009	64,314,134	5,881,745	70,195,879

N° 16—Relevé comparatif donnant les expéditions de grain, par vaisseaux et entièrement par voie ferrée, de Fort-William et Port-Arthur, etc.—*Suite.*

	Année de récolte 1907–8.			Année de récolte 1908–9.			Année de récolte 1909–10.			Année de récolte 1910–11.		
	Vaisseaux.	Voie ferrée.	Totaux.	Vaisseaux.	Voie ferrée.	Totaux.	Vaisseaux.	Voie ferrée.	Totaux.	Vaisseaux.	Voie ferrée.	Totaux.
	Boiss.	Boiss.	Boiss.	Boiss.	Boiss.	Boiss.	Boiss.	Boiss.	Boiss.	Boiss.	Boiss.	Boiss.
Blé—												
N° 1 dur	218,609	19,718	238,327	154,852	8,204	163,056	243,317	24,148	267,465	34,142	4,941	39,083
N° 1 du nord	6,946,021	515,591	7,461,612	10,313,401	381,429	10,694,830	24,328,892	1,599,058	25,927,950	9,846,216	110,847	9,957,063
N° 2 "	7,904,677	747,652	8,652,329	12,102,349	981,206	13,083,555	22,035,364	1,847,667	23,883,031	19,457,442	948,672	20,406,114
N° 3 "	6,595,049	1,074,054	7,669,103	11,961,618	1,634,241	13,595,859	9,339,008	1,208,759	10,547,767	18,066,167	1,720,021	19,786,188
Classes diverses	16,261,640	7,238,479	23,500,119	14,847,506	4,137,863	18,985,369	6,848,557	2,066,954	8,915,511	14,262,408	2,839,050	17,101,458
Criblures	.....	.....	.....	.....	.....	.....	330,640	.....	330,640	861,082	.....	861,082
Totaux	37,925,996	9,595,494	47,521,490	49,379,726	7,142,943	56,522,669	63,125,778	6,746,586	69,872,364	62,527,457	5,623,531	68,150,988
Avoine	7,297,810	3,798,595	11,096,405	12,301,020	2,529,823	14,830,843	20,100,952	2,299,041	22,399,993	19,488,429	1,135,128	20,623,557
Orge	1,285,364	686,574	1,971,938	1,957,989	495,752	2,453,741	2,585,434	392,813	2,978,247	1,518,891	114,220	1,633,111
Lin	1,234,166	280,478	1,514,644	1,595,410	393,975	1,989,385	3,030,241	551,347	3,581,588	2,573,483	397,203	2,970,686
Seigle	.....	3,036	3,036	3,015	5,661	8,676	2,736	2,939	5,675	*D*.....	1,894	1,894
Total, grain	47,743,336	14,364,177	62,107,513	65,237,160	10,568,154	75,805,314	88,845,141	9,992,726	98,837,867	86,108,260	7,271,976	93,380,236

N° 16—RELEVÉ comparatif donnant les expéditions de grain, par vaisseaux et entièrement par voie ferrée, de Fort-William et Port-Arthur, etc.—*Fin.*

	Année de récolte 1911–12.			Année de récolte 1912–13.			Année de récolte 1913–14.			Année de récolte 1914–15.		
	Vaisseaux.	Voie ferrée.	Totaux.	Vaisseaux.	Voie ferrée.	Totaux.	Vaisseaux.	Voie ferrée.	Totaux.	Vaisseaux.	Voie ferrée.	Totaux.
Blé—	Boiss.	Boiss.	Boiss.	Boiss.	Boiss.	Boiss.	Boiss.	Boiss.	Boiss.	Boiss.	Boiss.	Boiss.
N° 1 dur	364	3,681	4,045	216,739	23,812	240,551	894,672	85,343	980,015	30,611	3,134	33,745
N° 1 du nord	2,687,048	241,039	2,928,087	12,543,518	1,164,507	13,708,025	73,677,493	2,060,096	75,737,589	14,782,266	1,007,808	15,790,074
N° 2 "	11,960,624	816,655	12,777,279	32,330,989	3,819,900	36,150,889	32,007,949	2,463,081	34,471,030	25,574,825	2,345,844	27,920,669
N° 3 "	20,818,864	2,402,597	23,221,461	25,656,393	1,321,331	26,977,724	7,948,094	719,535	8,667,629	18,517,590	1,192,191	19,709,781
Classes diverses	52,158,797	11,398,184	63,556,981	26,843,255	4,035,573	30,878,828	10,168,803	2,931,508	13,100,311	13,387,963	2,077,170	15,465,133
Criblures	211,715	241,323	453,038	1,271,568	.....	1,271,568	2,193,247	.....	2,193,247	1,039,047	277,196	1,316,243
Totaux	87,837,412	15,103,479	102,940,891	98,862,462	10,365,123	109,227,585	126,890,258	8,259,563	135,149,821	73,332,302	6,903,343	80,235,645
Avoine	20,767,883	6,776,522	27,544,405	28,043,423	5,515,426	33,558,849	39,060,529	4,522,460	43,582,989	15,897,695	1,224,195	17,121,890
Orge	2,934,889	293,010	3,227,899	8,776,003	1,186,922	9,962,925	9,963,498	901,341	10,864,839	2,524,081	125,481	2,649,562
Lin	4,154,830	1,443,328	5,598,158	15,927,287	700,094	16,627,381	11,814,050	228,251	12,042,301	4,305,528	107,897	4,413,425
Seigle	7,064	4,544	11,608	5,062	.....	5,062	213	10,365	10,578	1,040	2,540	3,580
Total, grain	115,702,078	23,626,883	139,322,961	151,614,237	17,767,565	169,381,802	187,728,548	13,921,980	201,650,528	96,060,646	8,363,456	104,424,102

N° 17—Relevé comparatif donnant les exportations de grain canadien des ports sous-mentionnés, pour les années civiles 1912, 1913, 1914 et 1915.

	Montréal.				St-Jean, N.-B.				Québec.			
	1912.	1913.	1914.	1915.	1912.	1913	1914.	1915.	1912.	1913.	1914.	1915.
	Boiss.	Boiss.	Boiss.	Boiss.	Boiss.	Boiss.	Boiss.	Boiss.	Boiss.	Boiss.	Boiss.	Boiss.
Orge	1,170,217	4,678,268	3,538,987	1,383,402	142,367	737,860	415,947	18,912	.....	.....	.....	.....
Fèves	47	219	56	.....	451	1,289	484	39	.....	.....	.....	.....
Sarrasin	.....	6,160	180	.....	2,817	1,259	.....	.....	.....	.....	.....	.....
Maïs	.....	18,621	.....	.....	8	7,280	.....	128,410	.....	.....	.....	.....
Avoine	4,679,728	7,370,643	6,211,489	5,511,932	381,793	576,654	226,139	3,688,482	.....	.....	.....	.....
Pois, entiers	25,558	18,678	12,524	28,400	7,156	4,946	4,938	1,384	.....	.....	.....	.....
Seigle	.....	95,213	7,887	.....	.....	25,544	.....	.....	.....	200	.....	.....
Blé	23,190,668	27,442,213	27,888,492	22,712,540	8,286,695	7,785,401	6,652,134	6,412,638	.....	.....	.....	.....
Autre grain	.....	.....	.....	.....	.....	.....	.....	.....	.....	.....	.....	.....
Totaux	29,066,218	39,630,015	37,659,615	29,636,274	8,821,287	9,140,233	7,299,642	10,249,865	.....	200	.....	.....

	Halifax.				Vancouver.				Total.			
	1912.	1913.	1914.	1915.	1912.	1913.	1914.	1915.	1912.	1913.	1914.	1915.
	Boiss.	Boiss.	Boiss.	Boiss.	Boiss.	Boiss.	Boiss.	Boiss.	Boiss.	Boiss.	Boiss.	Boiss.
Orge	104	27	6,099	71	.....	.....	32,370	.....	1,312,688	5,416,155	3,993,403	1,402,385
Fèves	1,412	725	732	6,196	.....	.....	.....	.....	1,910	2,233	1,272	6,235
Sarrasin	.....	.....	9	.....	.....	.....	.....	.....	2,817	7,419	189	.....
Maïs	515	1,011	1,739	2,892	.....	.....	.....	.....	523	26,912	1,739	131,302
Avoine	262,268	358,036	254,819	410,932	126,858	136,222	43,781	29	5,450,647	8,441,555	6,736,228	9,611,375
Pois, entiers	17,036	1,535	4,466	10,401	37	645	11,082	.....	49,787	25,804	33,010	40,185
Seigle	.....	45	.....	.....	.....	.....	.....	.....	.....	121,002	7,887	.....
Blé	122,875	444,469	1,234,461	504,059	107,021	628,289	139,113	138,970	31,707,259	36,300,372	35,914,200	29,768,207
Autre grain	3,250	.....	.....	.....	.....	.....	.....	.....	3,250	.....	.....	.....
Totaux	407,460	805,848	1,502,325	934,551	233,916	765,156	226,346	138,999	38,528,881	50,341,452	46,687,928	40,959,689

En plus des quantités données au tableau précédent, il a été exporté des ports de Montréal, Halifax, Saint-Jean et Vancouver, les quantités suivantes de grain des Etats-Unis:—

—	Ports.	Blé.	Maïs.	Avoine.	Orge.	Seigle.	Total.
		Boiss.	Boiss.	Boiss.	Boiss.	Boiss.	Boiss.
1907	.....	5,373,215	4,745,042	.....	32,771	50,055	10,201,083
1908	.....	10,908,194	430,829	109,130	113,678	51,568	11,613,399
1909	.....	12,761,605	267,986	35,429	90,506	51,293	13,206,819
1910	.....	3,882,885	2,834,474	38,715	.....	.....	6,756,074
	Halifax.....	.....	.....	3,616	1	.....	3,617
	Vancouver...	1,317	.....	.....	.....	.....	1,317
	Montréal.....	1,623,172	5,391,388	49,190	.....	.....	7,063,750
1911	Halifax.....	.....	100	.....	.....	Aut. grain 52	152
	Vancouver...	.....	.....	.....	.....	20	20
	Montréal.....	7,335,494	.....	2,010,257	78,793	143,454	9,567,998
1912	Halifax.....	.....	.....	.....	.....	Aut. grain 3,333	3,333
	St-Jean.....	.....	59,812	.....	.....	.....	59,812
	Montréal.....	6,052,006	33,399	40,285	500,985	115,593	6,742,268
1913	Halifax.....	.....	.....	.....	3	2,098	2,101
	St-Jean.....	.....	.....	.....	.....	75	75
	Montréal.....	32,872,591	2,000	2,614,147	1,014,607	358,572	36,861,917
1914	Halifax.....	.....	.....	.....	.....	.....	.....
	St-Jean.....	.....	.....	.....	.....	.....	.....
	Montréal.....	10,525,486	160,374	98,868	.....	.....	10,784,728
1915	Halifax.....	.....	.....	.....	.....	.....	240
	Vancouver...	.....	.....	.....	.....	.....	265

DOC. PARLEMENTAIRE No 10d

N° 18—RELEVÉ comparatif donnant les quantités de grain inspectées à Winnipeg, Calgary et Duluth, qui sont expédiées directement du point d'expédition et entièrement par voie ferrée à des points est, ouest et sud de Winnipeg et Calgary, pour les années de récolte sous-mentionnées.

Année de récolte terminée le 31 août.	Blé.	Avoine.	Orge.	Lin.	Seigle.	Total.
	Boiss.	Boiss.	Boiss.	Boiss.	Boiss.	Boiss.
1900	253,150	52,800	10,000	2,490	.....	318,440
1901	68,060	64,800	2,000	4,980	.....	139,840
1902	1,327,700	1,449,600	103,000	45,900	.....	2,926,200
1903	1,644,000	406,500	116,400	263,000	.....	2,429,900
1904	552,300	171,000	7,200	20,000	.....	750,500
1905	1,523,550	781,500	93,600	9,000	.....	2,407,650
1906	1,448,280	851,928	139,680	5,000	2,400	2,447,288
1907	721,180	869,400	117,600	1,000	3,600	1,712,780
Calgary allant vers l'est	6,420	469,800	3,600	.....	2,400	482,220
" " l'ouest	167,990	572,400	31,200	2,000	1,200	774,790
Total, voie ferrée, 1907	895,590	1,911,600	152,400	3,000	7,200	2,969,790
1908	705,130	770,400	26,400	2,000	1,200	1,505,130
Calgary allant vers l'est	14,980	201,600	.....	.....	.....	216,580
" " l'ouest	375,570	554,400	38,400	.....	1,200	969,570
Duluth	1,350,340	118,800	70,800	32,000	.....	1,571,940
Total, voie ferrée, 1908	2,446,020	1,645,200	135,600	34,000	2,400	4,263,220
1909	263,550	1,342,800	14,400	10,000	.....	1,630,750
Calgary allant vers l'est	1,304,100	2,136,600	27,600	21,000	4,800	3,494,100
" " l'ouest	1,043,700	1,558,800	54,000	1,000	7,200	2,664,700
Duluth	1,325,100	118,800	70,800	52,000	.....	1,566,700
Total, voie ferrée, 1909	3,936,450	5,157,000	166,800	84,000	12,000	9,356,250
1910	106,500	1,238,800	26,400	.....	1,000	1,372,700
Calgary allant vers l'est	328,020	566,200	13,200	15,000	4,000	926,420
" " l'ouest	1,292,910	1,844,900	15,800	2,000	8,000	3,163,610
Duluth	3,714,720	646,000	223,200	75,000	.....	4,658,920
Total, voie ferrée, 1910	5,442,150	4,295,900	278,600	92,000	13,000	10,121,650
1911	314,975	1,354,700	51,600	.....	.....	1,721,275
Calgary allant vers l'est	465,475	9,500	27,600	1,000	.....	503,575
" " l'ouest	624,575	2,325,600	96,000	4,000	7,000	3,057,175
Duluth	1,244,850	3,800	2,400	37,000	.....	1,288,050
Total, voie ferrée, 1911	2,649,875	3,693,600	177,600	42,000	7,000	6,570,075
1912	12,249,625	6,663,300	786,000	372,000	10,800	20,081,725
Calgary allant vers l'est	522,450	326,800	60,000	6,000	3,600	918,850
" " l'ouest	981,475	3,744,900	87,600	6,000	7,200	4,827,175
" " le sud	1,327,625	2,760,700	166,800	3,000	9,600	4,267,725
Duluth	6,930,525	1,423,100	62,400	257,000	.....	8,673,025
Total, voie ferrée, 1912	22,011,700	14,918,800	1,162,800	644,000	31,200	38,768,500
1913	6,159,250	4,596,150	459,492	1,244,250	4,000	12,463,142
Calgary allant vers l'est	682,875	848,250	219,700	25,200	4,000	1,780,025
" " l'ouest	1,495,125	2,421,900	127,400	1,050	3,000	4,048,475
" " le sud	3,331,125	4,590,300	817,700	24,150	*4,000	8,767,275
Duluth	3,555,000	323,700	478,400	2,636,500	.....	6,993,600
Total, voie ferrée, 1913	15,223,375	12,780,300	2,102,692	3,931,150	15,000	34,052,517

N° 18—RELEVÉ comparatif donnant les quantités de grain inspectées à Winnipeg, Calgary et Duluth, qui sont expédiées directement du point d'expédition et entièrement par voie ferrée à des points est, ouest et sud de Winnipeg et Calgary, pour les années de récolte sous-mentionnées—*Fin.*

Année de récolte terminée le 31 août.	Blé.	Avoine.	Orge.	Lin.	Seigle.	Totaux.
	Boiss.	Boiss.	Boiss.	Boiss.	Boiss.	Boiss.
1914	2,204,550	2,521,350	1,327,050	19,800	35,000	6,107,750
Calgary allant vers l'est	140,300	454,350	106,650	13,200	2,000	719,500
					3,000	
" " l'ouest	946,450	1,739,400	93,150	1,100	31,000	2,811,100
Duluth	2,466,750	735,150	386,100	574,200	.....	4,162,200
Total, voie ferrée, 1914	5,758,050	5,450,250	1,912,950	608,300	2,000	13,800,550
					69,000	
Calgary allant vers l'est	191,250	423,700	49,400	4,100	68,000	736,450
" " l'ouest	352,125	1,217,800	191,100	1,025	4,000	1,766,050
" " à Calgary	2,140,875	4,886,800	644,800	3,075	33,000	7,708,550
Duluth	1,280,250	38,000	68,900	176,300	4,000	1,567,450
Total, voie ferrée, 1915	3,964,500	6,566,300	954,200	184,500	109,000	11,778,500

DOC. PARLEMENTAIRE No 10d

N° 19—RELEVÉ comparatif du blé canadien en transit expédié des ports suivants des Etats-Unis, durant les années terminées le 30 juin 1907, 1908, 1909, 1910, 1911, 1912, 1913, 1914 et 1915.

Ports.	Quantités.							
	1908	1909	1910	1911	1912	1913	1914	1915
	Boiss.	Boiss.	Boiss.	Boiss.	Boiss.	Boiss.	Boiss.	Boiss.
Baltimore	88,432	465,773	1,801,294	2,200,518	5,317,498	9,152,469	11,928,664	1,406,896
Boston	7,687,745	7,420,969	8,012,253	4,158,468	10,512,406	12,833,084	14,307,797	6,483,802
New-York	4,333,115	5,100,117	5,911,085	9,565,752	22,566,120	18,130,667	23,710,085	13,604,527
Philadelphie	2,473,284	5,690,749	4,995 553	3,703,191	11,937,070	10,152,457	11,728,087	3,972,289
Portland	5,186,129	4,809,880	6,409,286	3,564,299	5,174,759	6,481,025	9,438,961	6,548,068
Virginie	.....	.....	.....	.....	.....	.....	717,495	142,635
Totaux, boiss.	19,768,705	23,487,488	27,129,471	24,192,228	55,507,853	56,749,702	71,831,089	32,158,217

RELEVÉ COMPARATIF de la farine canadienne en transit, expédiée des ports suivants des Etats-Unis, pour les années terminées le 30 juin 1907, 1908, 1909, 1910, 1911, 1912, 1913, 1914 et 1915.

Ports.	Quantités.							
	1908	1909	1910	1911	1912	1913	1914	1915
	Barils.	Barils.	Barils.	Barils.	Barils.	Barils.	Barils.	Barils.
Baltimore	321	9,639	530	11,356	29,033	86,767	60,727	45,635
Boston	125,308	142,482	244,066	249,232	319,024	352,289	232,718	225,302
New-York	199,614	275,891	723,573	657,048	660,765	890,145	929,020	1,258,558
Philadelphie	49,884	36,600	61,282	43,271	118,569	159,027	236,338	294,237
Portland	130,978	110,588	170,384	184,403	237,129	196,849	200,914	190,496
Totaux, barils.	506,105	575,200	1,199,835	1,145,310	1,364,520	1,685,077	1,659,717	2,014,228

N° 20—Taux sur le grain transporté par eaux, de Fort-William et Port-Arthur à Montréal, aux ports de la Baie Georgienne et à Buffalo, pour la saison de navigation 1915, avril au 13 décembre 1915.

Montréal.—Les taux ouvrent à environ 4·83 cents. En mai tombent à 4·19 cents, ensuite 3·89 cents en juin et 3·59 cents en juillet. En août ils ont augmenté à 4·09 cents, et à 5·21 cents en septembre. En octobre ils sont montés à 7·08 cents. Il n'y a pas eu de cargaisons directes pour Montréal en novembre et en conséquence on n'a pas cité de taux.

Ports de la Baie Georgienne.—Les taux ouvrent à 1·61 cent le boisseau, baissent à 1·21 cent en mai et atteignent le bas niveau de 1·16 et 1·09 en juin et juillet respectivement. En août ils ont augmenté à 1·18 et augmentèrent jusqu'à 1·94 cent en septembre. En octobre ils sont montés à 3·65 cents et à 4·48 cents en novembre.

Buffalo.—La saison a évidemment ouvert plus tard qu'aux autres ports, car il n'y a pas de citation pour avril et le taux de mai est de ·89 cent. En juin il s'est élevé à 1 cent. Une autre augmentation en juillet porta le taux à 1·58 cent. Il n'y eut pas de taux de donné pour août. En septembre on cita le haut taux de 2·60 cents. Ce taux augmenta à 3·72 cents en octobre et à 4·31 cents en novembre.

Autres ports canadiens. (Ceux-ci sont pratiquement des ports entre la Baie Georgienne et le lac Ontario. Port-Colborne pour 95 pour cent des cargaisons).—La saison a ouvert au taux de 1·75 cent. En mai les taux tombent de 1·35 et à 1·22 cent en juin. En juillet il y eut une petite avance de 4 points portant le taux à 1·26. En août une autre avance porta le taux à 1·27 cent, mais en septembre il augmenta à 1·82 cent, tandis qu'en octobre il fut porté à 3·27 cents et à 4·21 cents en novembre.

Taux d'assurance sur le grain transporté par eau de Fort-William et Port-Arthur aux ports des lacs Huron, Erié et Ontario ainsi qu'au lac Michigan, Green-Bay et autres ports des lacs des Etats-Unis pendant la saison de navigation. (En vigueur depuis le 15 avril 1915.)

CLASSIFICATION.

	Par évaluation de $100.	
	1re classe.	2e classe.
Au Lac Erié, Lac Michigan, et aux ports de la baie Georgienne. (Avaries—frais exceptés)		
Du 15 avril, a.m., au 30 avril, p.m.	$0.45	$0·60
Du 1er mai, a.m., au 31 août, p.m.	.30	.40
Du 1er septembre, a.m., au 30 novembre, minuit	.45	.65
A Goderich, Port-Huron, Sarnia, et Détroit. (Avaries—frais exceptés)—		
Du 1er avril, a.m., au 30 avril, p.m.	.40	.55
Du 1er mai, a.m., au 31 août, p.m.	.25	.35
Du 1er septembre, a.m., au 30 novembre, à minuit	.40	.60
A Kingston et aux ports du Lac Ontario, y compris Ogdensburg et Prescott. (Avaries—frais exceptés.)—		
Du 1er avril, a.m., au 30 avril, p.m.	.65	.75
Du 1er mai, a.m., au 31 août, p.m.	.45	.55
Du 1er septembre, a.m., au 30 novembre, à minuit	.60	1.00
A Montréal directement, sans transbordement. (Avaries—frais exceptés.)—		
Du 20 avril, a.m., au 31 octobre, p.m.	.60	1.10
Du 1er novembre, a.m., au 30 novembre, p.m.	.70	1.25

A Montréal, via Kingston, Prescott et Ogdensburg avec transbordement—

Si transbordé à Kingston, Ogdensburg ou Prescott et expédié à Montréal, dans les barges approuvées par la Commission, ajoutez 15c. au taux de Kingston, Ogdensburg et Prescott.

Des ports du lac Supérieur aux ports du lac Michigan, chargez les taux des ports du lac Erié.

Des ports du lac Michigan aux ports du lac Michigan, chargez 50 p.c. des taux des ports du lac Erié.

CLAUSES SUPPLÉMENTAIRES.

1. Les taux ci-dessus sont strictement nets à l'assuré.

2. Les navires au-dessous de la seconde classe, telle que ci-dessus, ne sont pas acceptés.

3. Risques d'emmagasinage d'hiver au port d'expédition.

Avant l'ouverture de la navigation (et pendant la saison de navigation lorsque requis).

Première et seconde classes—Deux tiers de cent par jour.

Les taux d'emmagasinage au port d'expédition prennent fin le 15 avril et les risques de voyage viennent en vigueur.

4. Risques d'emmagasinage d'hiver au port de destination—

Après la clôture de la navigation (et pendant la saison de navigation si requis).

Première et seconde classes—Deux tiers de cent par jour par $100 d'évaluation.

5. Les taux ci-dessus ne couvrent pas les risques dans les élévateurs, soit au port d'expédition, soit au port de transbordement, soit au port de destination.

NAVIGATION APRÈS SAISON.

Du 1er au 5 décembre, 1 pour cent.
Du 6 à minuit le 8 décembre, 1¼ pour cent.
Du 9 à minuit le 10 décembre, 1½ pour cent.
Du 11 à minuit le 12 décembre, 2 pour cent.

Aucun taux déterminé après le 12 décembre et les extensions après cette date furent faites par arrangement spécial non publié.

N° 21—RELEVÉ donnant la liste des vaisseaux du Canada et des Etats-Unis, avec leur capacité et la quantité de chaque espèce de grain transporté par eux durant la saison de navigation 1915, de même qu'une récapitulation des quantités transportées aux ports du Canada et des Etats-Unis.

Vaisseaux.	Nombre de voyages.	Capacité.	Quantité transportée.								
			Blé.	Avoine.	Orge.	Lin.	Seigle.	Total.	Grain mélangé.	Criblures d'élévateurs.	
Canadiens—		Boiss.	Boiss.	Boiss.	Boiss.	Boiss.	Boiss.	Boiss.	Livres.	Tonnes.	Livres.
Advance	1	36,500	36,000					36,000			
Agawa	11	205,000	1,508,737	924,359				2,433,096			
Alberta	29	60,000	876,827	425,303	33,244	24,302		1,359,676	255,840	261	1,870
Algonquin	6	95,000	464,849	115,908	5,490			586,247	430		
Ames, A. E.	5	54,000	310,217	222,544	55,836	46,000		634,597			
Arabian	6	36,500	96,771	65,832	52,767	34,776		250,146			
Assiniboia	29	75,000	958,031	540,989	20,200	9,270		1,528,490	313,460	112	1930
Athabasca	22	60,000	567,123	226,577	110,887	18,400		922,987	119,605	63	1690
Atikokan	10	115,000	827,859	381,546				1,209,405			
Beaverton	5	100,000	64,205	370,088	30,000			464,293			
Bickerdike	10	46,000	144,460	234,508	48,720	45,803		473,491			
Briton	8	125,000	700,227			14,580		714,807		3,071	1035
Calgarian	8	105,000	175,263	326,891	84,724	98,674		685,552	7,440	170	270
Calgary	2	100,000	97,000	143,045				240,045			
Carleton	1	70,000	16,058					16,058			
Collingwood	12	240,000	2,727,049	90,000				2,817,049			
Corunna	1	48,000	43,500					43,500			
Crowe, G. R.	17	170,000	2,586,763	97,553	166,782			2,851,098	20,380		
Doric	11	114,000	606,993	523,223	89,090			1,219,306		267	
Drummond, Thos. J.	2	112,000	110,273	57,470	92,256			259,999			
Easton	2	97,000		252,492				252,492			
Edmonton	6	98,000	480,447	131,387				611,834			
Emperor	10	345,000	3,011,888	654,251				3,666,139			
Empress of Fort William	1	120,000		125,000				125,000			
Empress of Midland	2	125,000	241,000					241,000			
Fairmont	1	105,000	66,000					66,000			
Fordonian	7	126,000	382,146	150,504	167,792	50,500		750,942	1,040,020		
Franz, W. C.	3	200,000	187,898	598,306				786,204			
Glenfinnan	14	140,000	1,575,980	326,309	16,725			1,919,014	94,210	66	1110
Glenfoyle	1	105,000		121,482				121,482			
Glenlivet	8	105,000	729,026	98,772	35,000			862,798			
Glenlyon	14	150,000	1,283,494	802,576	51,958			2,138,028		69	1540
Glenmavis	1	105,000	62,000	45,600				107,600			
Glenmount	1	107,000	106,855					106,855			

Glenshee	12	325,000	2,671,176	1,710,500				4,381,676			
Graham, Geo. A	21	115,000	1,486,129	636,375	112,486	105,435		2,340,425	588,920		
Haddington	5	100,000	289,826	112,009	28,000			429,835			
Hagarty, J. H. G	12	375,000	4,790,129					4,790,129			
Hamiltonian	11	106,000	466,144	334,873	120,000	54,691		975,708		233	
Inland	3	97,000	139,255	137,286	50,077			326,618			
Ionic	8	55,000	102,664	169,143	99,931	38,760		410,498	138,450	478	950
Iroquois	11	125,000	1,280,786		70,810			1,351,596			
Kaministiquia	1	120,000	65,000					65,000			
Kearsarge	1	160,000	55,000		115,056			170,056			
Keewatin	30	75,000	1,221,882	203,153	95,393	77,114		1,597,542			
Kenora	2	110,000		224,000				224,000			
Keynor	1	110,000		128,042				128,042			
Keyvive	1	110,000	29,000	86,591				115,591			
Kinmount	5	112,000	441,230	120,517				561,747			
Malton	4	95,000	258,229	113,181				371,410			
Manitoba	26	50,000	587,745	319,622	51,586	14,758		973,711	1,700	1	880
Mapleton	3	110,000	91,949	244,168				336,117			
Mariska	15	122,000	1,627,849		187,922			1,815,771	2,300		
Martian	14	205,000	2,358,641	398,248				2,756,889			
Masaba	5	100,000	450,565					450,565			
Matthews, W. D	16	215,000	2,805,829	438,515				3,244,344			
McKee, J. A	6	120,000	473,979	343,100				817,079			
Meaford	7	110,000	495,060	297,588				792,648			
Midland King	15	210,000	2,249,056	818,345	58,993			3,126,394	138,870		
Midland Prince	12	310,000	3,198,247	726,144				3,924,391			
Morden, W. Grant	13	455,000	4,561,687	2,010,398				6,572,085		61	880
Natironco	3	50,000		193,091				193,091			
Weebing	1	106,000	23,000	25,151	2,000			50,151	1,157,550		
Neepawah	2	90,000	53,000	96,425				149,425			
Newona	1	120,000	114,840					114,840			
Northmount	2	107,000	140,000					140,000			
Orr, George N	1	160,000	145,109					145,109			
Osler, E. B	16	330,000	4,936.747	180,589				5,117,336			
Paipoonge	21	120,000	1,526,111	650,475	88,715	216,229		2,481,530		3,152	700
Paliki	1	85,000		73,539				73,539			
Pellatt, H. M	11	50,000	190,784	365,671	108,683	48,000		713,138	421,500		
Plummer, J. H	12	54,000	287,266	299,579	92,380	40,538		719,763		250	
Port Colborne	4	98,000	217,514	130,000				401,514			
Port Dalhousie	1	98,000								1,703	1685
Renvoyle	1	110,000	78,344					78,344			
Rosedale	2	80,000		144,330	37,500			181,830			
Rosemount	3	84,000	59,224	209,346				268,570			
Sarnian	6	145,000	690,301	165,781	68,423			924,505			
Saskatoon	1	95,000	27,700	85,000				112,700			
Seguin	2	40,000		112,691				112,691			
Stadacona	5	350,000	1,577,533					1,577,533			
Steelton	2	97,000	94,500	126,948				221,448			
Stormont	1	107,000	73,000					73,000			
Taylor J. Frater	5	200,000	609,055	439,277				1,048,332			

N° 21—RELEVÉ donnant la liste des vaisseaux du Canada et des Etats-Unis, avec leur capacité et la quantité de chaque espèce de grain transporté par eux durant la saison de navigation 1915, de même qu'une récapitulation des quantités transportées aux ports du Canada et des Etats-Unis—*Suite.*

Vaisseaux.	Nombre de voyages.	Capacité.	Quantité transportée.								
			Blé.	Avoine.	Orge.	Lin.	Seigle.	Total.	Grain mélangé.	Criblures d'élévateurs.	
Canadiens—*Fin.*		Boiss.	Boiss.	Boiss.	Boiss.	Boiss.	Boiss.	Boiss.	Liv.	Tonnes.	Liv.
Thunder-Bay	6	140,000	541,961	399,983				941,944			
Toiler	3	95,000	239,582		33,488			273,070			
Turret-Cape	8	112,000	471,138	455,519				926,657			
Valcartier	15	205,000	2,622,217	432,799	85,063			3,140,079			
Wade, J. H	3	110,000	100,000	279,420				379,420			
Wahcondah	8	95,000	57,000	320,942	51,777	30,000		459,719	467,250		
Westerian	1	40,000	40,000					40,000			
Westmount	1	106,000	66,833					66,833			
Winona	1	120,000		123,000				123,000			
Yorkton	5	97,000	258,769	133,144	98,745			480,658			
Total—682 cargaisons sur 24 vaiss. canadiens.	682	11,988,000	68,537,524	23,057,013	2,718,499	967,830		95,280,866	4,767,925	9,964	540

N° 21 —RELEVÉ donnant la liste des vaisseaux du Canada et des Etats-Unis, avec leur capacité, etc.—*Suite.*

Vaisseaux.	Nombre de voyages	Capacité.	Quantité transportée..						
			Blé.	Avoine.	Orge.	Lin.	Total.	Criblures d'élévat.	
Vaisseaux des Etats-Unis.		Boiss.	Boiss.	Boiss.	Boiss.	Boiss.	Boiss.	Tonnes.	Liv.
Abyssinia	1	125,000	125,000				125,000		
Adams, Cuyler	1	300,000	293,627				293,627		
Adams, Thomas	7	220,000	1,396,972	86,004	61,339		1,544,315		
Agnew, William O	2	275,000	721,005				721,005		
Albright, John J	3	260,000	680,523	86,657			767,180		
Amazonas	1	130,000	128,000				128,000		
America	2	120,000	113,604			111,623	225,227		
Ames, Ward	1	365,000	360,000				360,000		
Angeline	1	255,000	232,568				232,568		
Ashley, J. S	1	350,000	343,000				343,000		
Augustus, A. A	3	350,000	1,007,292				1,007,292		
Australia	1	230,000	218,723				218,723		
Ball, Frank C	3	365,000	1,079,000				1,079,000		
Ball Brothers	2	315,000	606,784				606,784		
Barlum, John J	2	340,000	660,375				660,375		
Barlum, Thomas	2	310,000	904,720				904,720		
Barlow, J. H	1	355,000	336,510				336,510		
Beatty, Charles	2	65,000	64,000	60,000			124,000		
Berry, B. F	1	315,000	300,000				300,000		
Billings, Frank	2	310,000	505,502	140,000			645,502		
Bixby, W. K	2	310,000	601,233				601,133		
Block Joseph	1	380,000	363,963				363,963		
Beland, John J	1	320,000	314,917				314,917		
Booth, Edwin L	2	255,000	373,000		70,165	60,300	503,465		
Bope, H. P	1	360,000	342,766				342,766		
Bradley, M. A	3	300,000	730,784	92,455		79,950	903,189		
Bramsford	3	255,000	745,129				745,129		
Brazil	2	120,000	232,249				232,249		
Brower. A. G	5	200,000	958,205				958,205		
Brown, J. J. H	2	285,000	558,000				558,000		
Brown, W. W	4	195,000	712,684		70,709		783,393		
Buffalo	1	230,000		319,898			319,898		
Butler, Joseph G., jr	1	370,000	350,000				350,000		
Calderas	2	350,000	675,000				675,000		
Canopus	1	300,000	285,750				285,750		

N° 21 —RELEVÉ donnant la liste des vaisseaux du Canada et des Etats-Unis, avec leur capacité, etc.—*Suite.*

Vaisseaux.	Nombre de voyages	Capacité.	Quantité transportée.						
			Blé.	Avoine.	Orge.	Lin.	Total.	Criblures d'élévat.	
Vaisseaux des Etats-Unis—*Suite.*		Boiss.	Boiss.	Boiss.	Boiss.	Bosis.	Boiss.	Tonnes.	Liv.
Carter, E. D.	1	340,000	328,170				328,170		
Centurion	1	190,000	181,819				181,819		
Cetus	1	240,000	228,000				228,000		
Christopher	1	235,000	225,000				225,000		
Clark, E. A. S.	2	250,000	486,279				486,279		
Clement, Stephen A.	1	325,000	290,000				290,000		
Colgate, James B.	8	115,000	663,237			102,071	765,308	1,743	10
Colonel	1	215,000	210,000				210,000		
Conestoga	1	80,000		115,557			115,557		
Congdon, Chester A.	2	375,000	730,686				730,686		
Cornelius, Adam E.	1	270,000	263,000				263,000		
Corsica	3	130,000	371,830				371,830		
Coulby, Harry	1	380,000	360,000				360,000		
Crole, John B.	1	375,000	348,669				348,669		
Craig, Geo. L.	7	220,000	1,018,502	434,783	139,682	45,900	1,688,867		
Cuddy, Loftus	1	370,000	344,335				344,335		
Curry, F. S.	4	240,000	903,841				903,841		
Davidson, James E.	1	345,000	342,000				342,000		
Davidson, Louis R.	1	365,000	349,495				349,495		
Dawock, William B.	5	265,000	1,228,371			62,511	1,290,882		
Denmarkr	1	300,000	275,000				275,000		
Dunham, James S.	2	270,000	261,500	381,448			642,948		
Durston, J. F.	1	275,000	79,373	255,755			335,128		
Earling, E. J.	1	370,000	350,000				350,000		
Eddy, Selwyn	1	160,000	152,000				152,000		
England, R. W.	1	220,000	202,765				202,765		
Fitzgerald, W. E.	1	265,000	260,000				260,000		
Garretson, General	1	355,000	342,769				342,769		
Gogebic	3	90,000	270,000				270,000		
Grammer, G. J.	2	255,000	435,800		67,448		503,248		
Gratwick, William H.	2	260,000	490,000				490,000		
Griffin	3	107,000	306,544				306,544		
Hanna, D. R.	1	375,000	365,000				365,000		
Hanna, M. A.	1	250,000	240,000				240,000		
Hartwell, Geo. E.	1	220,000	222,413				222,413		
Hartwell, Fred G.	1	360,000	346,480				346,480		

Harvester, The	2	390,000	678,087	171,412			849,499		
Hawgood, H. B	3	255,000	738,445				738,445		
Hazard, F. R	2	310,000	591,265				591,265		
Hehard, Charles S	3	350,000	973,189				973,189		
Heffelfinger, Frank T	3	270,000	674,375	50,000	40,000	60,000	824,375		
Hemlock	2	270,000	398,173		152,127		550,300		
Holden, Hendrick S	1	250,000	250,000				250,000		
Holmes, Edwin F	3	265,000	780,524				780,524		
Hoover & Mason	2	340,000	650,100				650,100		
Hubbard, Charles	1	275,000	262,000				262,000		
Hutchison, Charles L	2	345,000	655,000				655,000		
Hutchison, J. T	2	195,000	368,337				368,337		
Ireland, Robert L	1	360,000	355,212				355,212		
Jacob, C. W	1	110,000	108,000				108,000		
Jenkins, Charles O	1	345,000	333,000				333,000		
Jenks, J. M	4	255,000	921,317			60,000	981,317		
Kennedy, Hugh	1	380,000	370,000				370,000		
Ken, D. G	5	290,000	1,298,102		102,115	43,000	1,443,217		
Kerby, S. R	1	120,000	106,000				106,000		
Kopp, Jacob T	2	325,000	635,000				635,000		
Kotcher, Charles W	2	270,000	264,621			255,955	520,576		
Lackawanna	1	110,000	100,000				100,000		
Lajonda	2	190,000	279,000			68,000	347,000		
Lakewood	1	100,000	50,000	25,000	20,415		95,415		
Lambert, John	1	85,000	85,000				85,000		
La Salle	6	105,000	300,272				300,272	4,981	750
Laughlin, James	1	370,000	350,902				350,902		
Lehigh	2	67,000	67,000				67,000	1,317	340
Leonard, George B	1	240,000	168,768		72,232		241,000		
Leopold, N. F	1	375,000	365,000				365,000		
Lewiston	2	110,000	207,788				207,788		
Luck, Charles A	3	110,000	192,653			101,377	294,030		
Luzon	2	190,000	137,000	100,000			237,000	4,232	958
Mack, William S	2	195,000			451,938		451,938		
Manchester	1	102,000			112,050		112,050		
Maruba	2	125,000	242,650				242,650		
Maryland	4	130,000	365,510		30,662		396,172	2,499	1,290
Mather, Samuel	4	395,000	1,554,000				1,554,000		
Maytham, Thomas	2	130,000	255,000				255,000		
McIntosh, H. P	2	355,000	605,183	140,000			745,183		
McKinney, Price	2	295,000	558,111				558,111		
McWilliams, John J	5	185,000	535,772	498,995			1,034,767		
Meacham, Daniel B	1	330,000	371,000				371,000		
Mecosta	1	97,000	96,258				96,258		
Merida	3	185,000	535,700				535,700		
Melinokett	2	340,000	670,887				670,887		
Miller, Leonard, B	1	340,000	328,006				328,006		
Miller, P. P	6	205,000	998,012	249,000	67,573		1,314,585		
Mills, D. O	2	385,000	751,200				751,200		
Milwaukee	1	160,000		208,054			208,054		

N° 21—RELEVÉ donnant la liste des vaisseaux du Canada et des Etats-Unis, avec leur capacité, etc.—*Suite.*

Vaisseaux.	Nombre de voyages	Capacité.	Quantité transportée.						
			Blé.	Avoine.	Orge.	Lin.	Total.	Criblures d'élévat.	
Vaisseaux des Etats-Unis—*Suite*		Boiss.	Boiss.	Boiss.	Boiss.	Boiss.	Boiss.	Tonnes	Livres.
Minch, Anna C	1	240,000	238,000				238,000		
Minch, Philip	2	320,000	632,503				632,503		
Mitchell, Alfred	2	102,000	197,000				197,000		
Mitchell, Samuel	2	115,000	215,000				215,000		
Moore, John, W	2	115,000	209,355				209,355		
Morien, Joe S	1	270,000	267,000				267,000		
Morse, Jay O	2	380,000	728,960				728,960		
Mullen, Martin	2	255,000	489,488				489,488		
Munro, Josiah G	3	380,000	1,103,762				1,103,762		
Neptune	1	195,000	192,227				192,227		
Nettleton	1	350,000	349,013				349,013		
Niagara	1	100,000	97,300				97,300		
Normania	2	270,000	522,185				522,185		
Norway	1	360,000	339,330				339,330		
Nottingham, Wm	3	235,000	555,737	182,193			737,930		
Nyanza	1	110,000	109,515				109,515		
Nye, Harold B	1	240,000	224,629				224,629		
Odanah	1	270,000	202,000			60,722	262,722		
Omega	7	125,000	123,000				123,000	13,402	1,710
Osborne, A. W	1	225,000	214,000				214,000		
Osborne, F. M	2	240,000	466,000				466,000		
Owen, John	2	115,000	220,000				220,000		
Paine, Wm. A	3	315,000	897,401				897,401		
Panay	2	220,000	411,000				411,000		
Penobcont	1	250,000	235,000				235,000		
Peavey, Frank H	3	270,000	620,406		145,029		765,435		
Peavey, Geo. W	2	270,000	525,000				525,000		
Philbin, D. M	2	345,000	670,300				670,300		
Pierce, E. L	1	310,000	291,000				291,000		
Plankinton, John	1	95,000	86,444				86,444		
Pollock, W. G	1	275,000	251,654				251,654		
Pope	2	150,000	293,020				293,020		
Ranney, Rufus P	3	270,000	802,300				802,300		
Rees, W. O	1	220,000	202,880				202,880		
Reis, Wm. E	1	250,000	231,617				231,617		
Reiss, Peter	2	340,000	642,083				642,083		

Robbins, Frances L.	1	240,000	231,891				231,891		
Robbins, S. H.	2	280,000	546,000				546,000		
Roberts, W. T.	2	340,000	663,890				663,890		
Rogers, Wm. A.	3	365,000	1,076,000				1,076,000		
Roumania	1	90,000	90,000				90,000		
Sagamore	1	205,000	204,000				204,000		
Saunder, E. N.	3	240,000	708,517				708,517		
Schlesinger, Ferdinand	3	130,000	248,000				248,000	2,245	1,550
Schoonmaker, Col. Jas. S. M.	1	475,000	446,806				446,806		
Scranton	2	250,000	482,210				482,210		
Sharples, John	3	85,000	165,000				165,000	1,949	380
Shaughnessy, Sir Thos.	1	315,000	301,000				301,000		
Sheadle, J. H.	1	375,000	362,000				362,000		
Schenango	1	420,000	396,031				396,031		
Sherwin, John	1	350,000	329,084				329,084		
Sierra	1	275,000	259,497				259,497		
Sinaloa	1	255,000	248,245				248,245		
Sirious	1	255,000	232,035				232,035		
Smith, B. Lyman	1	235,000	218,434				218,434		
Smith, Hulbert Wm.	4	245,000	963,000				968,000		
Smith, L. C.	1	250,000	233,400				233,400		
Smith, Lyman C.	3	365,000	1,045,187				1,045,187		
Smith, Munro C.	2	240,000	460,544				460,544		
Smith, Wilbert L.	2	240,000	447,636				447,636		
Snyder, William P.	1	375,000	359,494				359,494		
Snyder, William P., jr	2	475,000	930,670				930,670		
Sonoma	1	255,000				145,000	145,000		
Sonora	2	198,000	393,000				393,000		
Spalding, Jesse	2	71,000	141,000				141,000		
Spokane	3	130,000	239,677		127,635		367,312		
Squire, F. B	2	255,000	483,500				483,500		
Stanton, John	2	345,000	626,068				626,068		
Steel, King	1	240,000	112,000	100,000	68,591		280,591		
Stewart, A. E.	5	220,000	984,282			77,000	1,061,282		
Sultana	2	195,000	302,292		43,553	40,138	385,983		
Taylor, Moses	1	260,000	245,000				245,000		
Thompson, Smith	1	280,000	256,924				256,924		
Tomlinson, G. A.	4	340,000	1,333,987				1,333,987		
Truesdale, William H.	4	280,000	1,102,980				1,102,980		
Umbria	3	260,000	747,000				747,000		
Upson, Andrew S.	2	240,000	469,148				469,148		
Upson, J. E.	3	345,000	1,024,560				1,204,560		
Utica	1	150,000	112,986				112,986		
Venezuala	1	105,000	100,000				100,000		
Vulcan	2	102,000	201,000				201,000		
Wallace, E. L.	2	275,000	541,014				541,014		
Walsh, James P.	1	320,000	307,815				307,815		
Walters, Thomas	1	410,000	390,000				390,000		
Warner, Charles M.	5	220,000	1,032,783				1,032,783		
Watson, C. W.	2	240,000	454,669				454,669		

N° 21—RELEVÉ donnant la liste des vaisseaux du Canada et des Etats-Unis, avec leur capacité, etc—*Fin.*

Vaisseaux.	Nomb. de voyages	Capacité.	Quantité transportée.						
			Blé.	Avoine.	Orge.	Seigle.	Total.	Criblures d'élévateurs.	
Vaisseaux des Etats-Unis—*Fin.*		Boiss.	Boiss.	Boiss.	Boiss.	Boiss.	Boiss.	Tonnes.	Liv.
Wells, Frederick B	3	270,000	640,686		155,741		796,427		
Weston, Charles	2	380,000	737,228				737,228		
White, Peter	1	340,000	324,703				324,703		
White, Pendennis	1	255,000	250,000				250,000		
Wickwire, Theodore H	1	310,000	291,000				291,000		
Wickwire, Theodore H., jr	3	365,000	1,059,000				1,059,000		
Widlak, Francis	1	260,000	244,086				244,086		
Wilkinson, Horace S	5	215,000	874,953	244,784			1,119,737		
Wilpen	1	400,000	389,583				389,583		
Wilson, Captain Thomas	3	265,000	773,550				773,550		
Wisconsin	3	285,000	708,307		75,000		783,307		
Wolf, William H (vieux)	4	105,000	100,000				100,000	5,789	
Wolf, William H	1	355,000	340,000				340,000		
Wright, Alfred P	2	120,000	110,000				110,000	2,194	1,970
Yale	3	200,000	588,094				588,094		
Yates, Harry	1	360,000	346,517				346,517		
Yosemite	1	220,000	207,000				207,000		
Yuma	2	150,000	65,000	182,803		63,000	310,803		
Zimmerman, Eugene	4	330,000	1,291,443				1,291,443		
Total, 452 cargaisons sur 225 vaisseaux des Etats-Unis	452	58,151,000	98,827,699	4,174,796	2,074,004	1,436,547	106,513,046	40,355	958

N° 22—SUPERFICIES évaluées avoir été ensemencées dans les provinces du Manitoba, de la Saskatchewan et de l'Alberta pour les années 1900, 1901, 1902, 1903, 1904, 1905, 1906, 1907, 1908, 1909, 1910, 1911, 1912, 1913, 1914 et 1915.

Récolte de	Blé—Acres.				Avoine—Acres.				Orge—Acres.			
	Manitoba.	Territoires du Nord-Ouest.		Totaux.	Manitoba.	Territoires du Nord-Ouest.		Totaux.	Manitoba.	Territoires du Nord-Ouest.		Totaux.
		Saskatchewan.	Alberta.			Saskatchewan.	Alberta.			Saskatchewan.	Alberta.	
1900	1,457,396	412,864		1,870,260	429,108	175,439		604,547	155,111	17,044		172,155
1901	2,011,835	504,697		2,516,532	689,951	229,439		919,390	191,009	24,702		215,711
1902	2,039,940	625,758		2,665,698	725,060	310,367		1,035,427	329,990	36,445		366,435
1903	2,442,873	837,234		3,280,107	855,431	440,662		1,296,093	326,537	69,667		396,204
1904	2,369,118	965,549		3,334,667	943,574	523,634		1,467,208	361,004	86,154		447,158
1905	2,643,588	1,130,084	107,527	3,881,199	1,031,239	449,936	242,801	1,723,976	432,298	32,946	64,530	529,774
1906	3,141,537	1,730,586	177,127	5,049,250	1,155,961	639,893	335,728	2,131,582	474,242	53,565	73,588	601,395
1907	2,789,553	2,047,724	207,900	5,045,177	1,213,596	801,810	307,093	2,322,499	649,570	79,339	54,698	783,607
1908	2,850,640	3,703,563	258,817	6,813,020	1,216,632	1,772,976	400,702	3,390,310	658,441	229,574	73,086	961,101
1909	2,642,111	4,085,000	330,000	7,057,111	1,373,683	2,240,000	500,000	4,113,683	601,008	244,000	100,000	945,008
1910	2,962,187	4,664,834	592,960	8,219,981	1,486,436	2,082,607	492,589	4,061,632	624,644	234,394	90,901	949,939
1911	3,339,072	5,232,248	1,616,899	10,188,219	1,628,562	2,192,806	1,178,410	4,999,778	759,977	244,993	156,418	1,161,388
1912	2,653,100	4,891,500	1,417,200	8,961,800	1,269,000	2,285,600	1,359,300	4,913,900	454,600	180,300	174,900	809,800
1913	2,804,000	5,720,000	1,512,000	10,036,000	1,398,000	2,755,000	1,639,000	5,792,000	496,000	332,000	197,000	1,025,000
1914	2,616,000	5,348,300	1,371,100	9,335,400	1,331,000	2,520,000	1,502,000	5,353,000	468,000	290,000	178,000	936,000
1915	3,342,900	6,838,100	1,563,700	11,744,700	1,441,000	2,937,000	1,912,000	6,290,000	490,000	287,000	185,000	962,000

N° 22 —SUPERFICIES évaluées avoir été ensemencées dans les provinces du Manitoba, de la Saskatchewan et de l'Alberta pour les années 1900, 1901, 1902, 1903, 1904, 1905, 1906, 1907, 1908, 1909, 1910, 1911, 1912, 1913, 1914 et 1915—*Fin.*

Récolte de	Lin—Acres.				Superficie totale.			
	Manitoba.	Territoires du Nord-Ouest.		Totaux.	Manitoba.	Territoires du Nord-Ouest.		Totaux.
		Saskatchewan.	Alberta.			Saskatchewan.	Alberta.	
*1900	10,000			10,000	2,051,615	605,347		2,656,962
1901	20,979			20,979	2,913,774	758,838		3,672,612
1902	41,200	17,067		58,267	3,136,190	989,637		4,125,827
1903	55,900	32,431		88,331	3,680,741	1,379,994		5,060,735
1904	35,428	16,264		51,692	3,752,241	1,591,601		5,343,842
1905	24,770	25,315	581	50,666	4,131,895	1,638,281	415,439	6,185,615
1906	18,790	76,005	3,647	98,442	4,790,530	2,500,049	590,090	7,880,669
1907	25,915	128,528	†7,230	161,673	4,678,634	3,057,401	576,921	8,312,956
1908	50,187	264,728	8,046	322,961	4,775,900	5,970,841	740,651	11,487,392
1909	‡25,096	319,100	*11,200	355,396	4,641,898	6,888,100	941,200	12,471,198
1910	Seigle 6,361 Pois 2,247		Seigle 1,522 15,271	462,633	5,122,877	7,378,065	1,193,243	13,694,185
1911	41,002 85,836 Seigle 6,167	396,230 932,408	Seigle 20,659 93,662 Seigle 21,000	1,138,732	5,819,614	8,602,455	3,066,048	17,488,117
1912	94,000	1,463,000	111,400	1,689,400	4,470,700	8,820,400	3,083,800	16,374,900
1913	Seigle 5,000 54,000	Seig. 3,000 1,386,000	" 16,000 105,000	Seig.24,000 1,545,000	4,757,000	10,196,000	3,469,000	18,422,000
1914	Seigle 5,000 40,000	Seig. 2,600 958,000	" 16,400 80,000	Seig.24,000 1,078,000	4,460,000	9,118,900	3,147,500	16,726,400
1915	Seigle 5,800 34,000	Seig. 2,700 697,000	" 16,800 70,000	Seig.25,300 801,000	5,313,700	10,761,800	3,747,500	19,823,000

NOTA.—Avant 1905, les provinces de Saskatchewan et Alberta étaient groupées sous les Territoires du Nord-Ouest.
† 591 et 151 acres de ce total sont en seigle et en épeautre respectivement.
* 1,000 et 500 acres sont en seigle et épeautre respectivement, Alberta. ‡3,007 et 1,454 acres sont en seigle et en pois respectivement, Manitoba.

N° 23—RELEVÉ donnant le rendement évalué moyen par acre des divers grains cultivés dans les provinces du Manitoba, de la Saskatchewan et de l'Alberta, pour les années de 1898 à 1915.

Années.	Rendement par acre—Blé.				Rendement par acre—Avoine.			Rendement par acre—Orge.			Rendement par acre—Lin.		
	Manitoba.	Saskatchewan.	Alberta.		Manitoba.	Saskatchewan.	Alberta.	Manitoba.	Saskatchewan.	Alberta.	Manitoba.	Saskatchewan.	Alberta.
			Printemps	Hiver.									
1898	17·41	17·30	25·27	.....	35·02	23·95	44·50	29·17	21·81	32·00	14·00	.....	.....
1899	17·13	18·49	23·47	.....	38·30	30·17	42·16	29·40	20·97	26·80	14·00	.....	.....
1900	8·90	9·00	19·22	.....	20·50	17·68	33·82	18·90	18·16	25·37	8·40	.....	.....
1901	25·10	25·41	24·58	.....	40·20	44·76	40·68	34·20	31·48	32·81	12·00	.....	.....
1902	26·00	22·57	18·86	.....	47·50	30·93	31·74	35·90	20·91	21·31	12·70	9·80	12·00
1903	16·42	19·44	18·65	23·95	38·62	32·71	31·95	26·66	24·94	25·51	10·50	9·20	9·34
1904	16·52	17·51	16·58	18·33	38·80	31·04	31·04	30·54	24·27	26·12	13·10	10·45	13·63
1905	21·07	23·09	21·46	21·41	42·60	42·70	39·18	32·50	27·11	27·36	13·20	15·73	14·34
1906	19·48	21·40	23·07	21·11	45·85	37·45	39·12	26·96	24·57	29·32	14·60	9·35	10·65
1907	14·22	13·52	18·25	20·66	34·80	29·09	30·11	25·70	17·02	19·78	12·25	10·62	7·87
1908	17·28	13·68	18·81	29·47	36·80	27·29	36·93	27·54	17·28	25·03	11·80	9·78	7·96
1909	17·33	22·10	25·00	25·00	37·10	47·10	40·00	27·31	32·10	25·00	12·29	13·90	0·81
1910	13·47	15·58	12·61	15·48	28·70	30·40	24·64	20·75	24·58	20·78	9·97	7·68	3·02
1911	18·29	18·50	20·75	23·74	45·30	45·00	41·21	31·50	28·00	29·41	14·00	11·13	9·30
1912	22·20	19·18	21·54	21·83	42·40	45·99	46·30	32·92	32·87	33·05	12·49	12·91	12·83
1913	19·02	21·25	23·00	21·00	40·60	41·42	43·65	28·84	31·39	32·15	11·70	11·24	11·00
1914	14·84	13·74	21·30	21·00	28·25	24·53	38·00	21·00	16·90	27·00	8·44	6·40	7·67
1915	28·84	28·54	32·67	33·92	48·21	53·67	56·35	36·25	36·83	37·75	11·00	13·00	16·05

N° 24—SUPERFICIES évaluées avoir été ensemencées dans les provinces d'Ontario, Québec, Nouveau-Brunswick, Nouvelle-Ecosse et Ile du Prince-Edouard, pour les années sous-mentionnées.

Années.	Blé—Acres.						Avoine—Acres.					
	Ontario.	Québec.	Nouveau-Brunswick.	Nouvelle-Ecosse.	Ile du Prince-Edouard.	Total.	Ontario.	Québec.	Nouveau-Brunswick.	Nouvelle-Ecosse.	Ile du Prince-Edouard.	Total.
1900	1,445,545	.....	26,867	.....	.....	1,472,412	2,398,834	.....	178,992	.....	.....	2,577,826
1901	1,269,635	133,764	26,010	16,327	.....	1,445,736	2,408,464	1,349,384	184,114	90,924	.....	4,032,886
1902	1,051,707	.....	22,602	.....	.....	1,074,309	2,500,758	.....	171,913	.....	.....	2,672,671
1903	913,546	.....	21,544	.....	.....	935,090	2,638,665	.....	176,909	.....	.....	2,815,574
1904	833,485	.....	20,410	.....	.....	853,895	2,654,936	.....	178,074	.....	.....	2,833,010
1905	986,329	.....	20,684	.....	.....	1,007,013	2,668,416	.....	187,146	.....	.....	2,855,562
1906	959,032	.....	20,824	.....	.....	979,856	2,716,711	.....	194,647	.....	.....	2,911,358
1907	820,678	107,698	20,601	20,419	35,847	1,005,243	2,932,509	1,483,163	194,211	128,779	174,930	4,913,592
1908	821,766	105,500	17,579	20,600	27,600	993,045	2,774,259	1,542,500	191,865	135,000	150,100	4,793,724
1909	798,536	100,500	14,447	20,600	26,100	960,183	2,695,585	1,574,100	194,815	138,000	184,000	4,786,500
1910	872,792	99,400	13,988	21,630	.....	1,007,810	2,757,933	1,649,600	196,795	144,900	.....	4,749,228
1911	971,203	71,086	13,226	9,917	.....	1,065,432	2,699,230	1,430,677	198,120	84,499	.....	4,412,526
1912	671,000	63,100	12,400	12,800	30,700	790,000	2,637,000	1,170,400	186,000	97,600	177,000	4,268,000
1913	850,000	58,000	13,000	13,000	32,000	966,000	2,814,000	1,303,000	195,000	101,500	180,000	4,593,500
1914	834,000	55,000	12,600	12,000	32,000	945,600	2,840,000	1,327,000	200,000	101,800	183,000	4,651,800
1915	1,093,000	71,000	14,000	13,300	34,400	1,225,700	3,095,000	1,400,000	201,000	112,000	196,000	5,004,000

N° 24—Superficies évaluées avoir été ensemencées dans les provinces d'Ontario, Québec, Nouveau-Brunswick, Nouvelle-Ecosse et Ile du Prince-Edouard, pour les années sous-mentionnées—*Suite.*

Années.	Orge—Acres.						Pois—Acres.					
	Ontario.	Québec.	Nouveau-Brunswick.	Nouvelle-Ecosse.	Ile du Prince-Edouard.	Total.	Ontario.	Québec.	Nouveau-Brunswick.	Nouvelle-Ecosse.	Ile du Prince-Edouard.	Total.
1900	557,810	.....	5,053	.....	.....	562,863	661,592	.....	.....	.....	.....	661,592
1901	637,201	104,017	4,396	7,679	.....	753,293	602,724	77,960	.....	148	.....	680,832
1902	661,622	.....	4,235	.....	.....	665,857	532,639	.....	.....	.....	.....	532,639
1903	709,839	.....	4,113	.....	.....	713,952	407,133	.....	.....	.....	.....	407,133
1904	772,434	.....	3,906	.....	.....	776,340	339,260	.....	.....	.....	.....	339,260
1905	772,633	.....	4,104	.....	.....	776,737	374,518	.....	.....	.....	.....	374,518
1906	756,163	.....	4,277	.....	.....	760,440	410,356	.....	.....	.....	.....	410,356
1907	766,891	112,979	4,094	10,234	5,497	899,695	340,977	55,817	.....	1,635	636	399,065
1908	734,029	109,600	3,416	9,700	5,900	862,645	396,642	51,900	.....	1,500	600	450,642
1909	695,262	108,400	10,600	.....	5,900	820,162	381,609	46,400	.....	1,500	600	430,109
1910	626,144	104,000	.....	10,900	.....	741,044	403,414	44,000	.....	11,500	.....	458,914
1911	616,977	106,010	.....	6,361	.....	729,348	304,491	33,048	.....	195	.....	337,734
1912	500,000	91,300	2,500	5,600	4,400	603,800	220,000	29,000	560	190	70	249,820
1913	485,000	89,000	2,500	5,000	4,000	585,500	190,000	26,000	500	200	80	216,780
1914	461,000	85,000	2,400	4,800	3,800	557,000	179,000	24,000	460	190	90	203,730
1915	449,000	85,000	2,100	4,900	3,700	544,700	169,000	24,400	420	190	70	194,080

N° 24—SUPERFICIES évaluées avoir été ensemencées dans les provinces d'Ontario, Québec, Nouveau-Brunswick, Nouvelle-Ecosse et Ile du Prince-Edouard, pour les années sous-mentionnées—*Suite.*

Années.	Seigle—Acres.						Maïs—Acres.					
	Ontario.	Québec.	Nouveau-Brunswick.	Nouvelle-Ecosse.	Ile du Prince-Edouard.	Total.	Ontario.	Québec.	Nouveau-Brunswick.	Nouvelle-Ecosse.	Ile du Prince-Edouard.	Total.
1900	142,213	.....	.....	.....	.....	142,213	330,772	.....	.....	.....	.....	330,772
1901	158,236	19,530	.....	1,015	.....	178,781	323,923	.....	55,815	1,757	.....	381,495
1902	189,318	.....	.....	.....	.....	189,318	371,959	.....	.....	.....	.....	371,959
1903	179,277	.....	.....	.....	.....	179,277	378,924	.....	.....	.....	.....	378,924
1904	130,702	.....	.....	.....	.....	130,702	339,882	.....	.....	.....	.....	339,882
1905	101,292	.....	.....	.....	.....	101,292	295,005	.....	.....	.....	.....	295,005
1906	79,870	.....	.....	.....	.....	79,870	470,252	.....	.....	.....	.....	470,252
1907	69,745	22,005	.....	845	49	92,644	544,288	.....	.....	2,055	1,016	547,359
1908	87,908	20,200	.....	.....	.....	108,108	533,443	33,600	.....	.....	.....	567,043
1909	94,661	19,000	.....	.....	.....	113,661	322,789	32,200	.....	.....	.....	354,989
1910	95,397	17,700	.....	.....	.....	113,097	320,519	29,099	.....	.....	.....	349,618
1911	98,652	20,440	.....	963	.....	120,055	308,350	25,273	.....	.....	.....	333,623
1912	95,000	19,200	.....	910	.....	115,110	271,700	21,000	.....	150	.....	292,850
1913	85,000	10,000	.....	300	.....	95,300	260,000	18,000	40	100	.....	278,140
1914	78,000	9,000	.....	280	.....	87,280	239,000	17,000	.....	.....	.....	256,000
1915	78,000	8,700	.....	300	.....	87,000	237,000	16,300	.....	.....	.....	253,300

N° 24—SUPERFICIES évaluées avoir été ensemencées dans les provinces d'Ontario, Québec, Nouveau-Brunswick, Nouvelle-Ecosse et Ile du Prince-Edouard, pour les années sous-mentionnées—*Fin.*

Années.	Sarrasin—Acres.						Total—Acres.					
	Ontario.	Québec.	Nouveau-Brunswick.	Nouvelle-Ecosse.	Ile du Prince-Edouard.	Total	Ontario.	Québec.	Nouveau-Brunswick.	Nouvelle-Ecosse.	Ile du Prince-Edouard.	Total.
1900	102,570	.....	69,165	.....	.....	171,735	5,659,336	.....	280,077	.....	.....	5,939,413
1901	88,266	102,602	70,114	9,345	.....	270,327	5,488,449	1,843,072	284,634	127,195	.....	7,743,350
1902	93,324	.....	63,022	.....	.....	156,346	5,308,003	.....	261,772	.....	.....	5,569,775
1903	95,487	.....	61,495	.....	.....	156,982	5,322,871	.....	264,061	.....	.....	5,586,932
1904	100,608	.....	61,574	.....	.....	162,182	5,161,307	.....	263,964	.....	.....	5,425,271
1905	101,591	.....	60,565	.....	.....	162,156	5,198,193	.....	272,499	.....	.....	5,470,692
1906	106,444	.....	57,588	.....	.....	164,032	5,498,828	.....	277,336	.....	.....	5,776,164
1907	113,039	1,248	58,262	18,657	4,294	195,500	5,588,127	1,782,910	277,168	182,624	222,269	8,053,098
1908	140,605	91,400	58,444	18,000	3,900	312,349	5,488,652	1,954,700	271,304	184,800	188,100	8,087,556
1909	176,630	70,600	56,735	18,000	3,840	325,805	5,165,072	1,951,200	265,997	188,700	220,400	7,791,369
1910	194,913	69,456	56,305	18,000	.....	338,674	5,271,112	2,013,255	267,088	206,930	.....	7,758,385
1911	189,039	110,609	55,979	7,904	.....	363,531	5,187,942	1,797,143	267,325	109,839	.....	7,362,249
1912	201,700	114,600	60,500	7,500	2,700	387,000	4,596,400	1,508,600	261,960	124,750	214,870	6,706,580
1913	193,000	110,000	64,000	11,000	2,700	380,700	4,877,000	1,614,000	275,040	131,100	218,780	7,115,920
1914	176,000	102,000	63,800	10,000	2,600	354,400	4,807,000	1,619,000	279,260	129,070	221,480	7,055,810
1915	169,000	104,000	58,000	10,200	2,600	343,800	5,290,000	1,709,400	275,520	140,890	236,770	7,652,580

N° 25—Relevé du rendement moyen par acre évalué pour les grains ci-dessous mentionnés, dans les provinces d'Ontario, Québec, Nouveau-Brunswick, Nouvelle-Ecosse et Ile du Prince-Edouard, pour les années 1898 à 1915.

Années.	Blé						Avoine.				
	Ontario.		Québec.	Nouveau-Brunswick.	Nouvelle Ecosse.	Ile du Prince-Edouard.	Ontario.	Québec.	Nouveau-Brunswick.	Nouvelle-Ecosse.	Ile du Prince-Edouard.
	Automne.	Printemps.									
1898	24·00	17·70	.....	.....	.....	.....	36·60	.....	.....	.....	.....
1899	13·30	17·70	.....	.....	.....	.....	38·00	.....	.....	.....	.....
1900	21·90	18·40	.....	.....	.....	.....	37·40	.....	.....	.....	.....
1901	17·50	15·40	.....	.....	.....	.....	32·50	.....	.....	.....	.....
1902	27·00	20·00	.....	20·00	.....	.....	42·60	.....	30·80	.....	.....
1903	25·90	18·80	.....	21·10	.....	.....	41·60	.....	23·70	.....	.....
1904	15·10	15·40	.....	17·60	.....	.....	38·50	.....	.....	28·90	.....
1905	22·50	18·80	.....	19·60	.....	.....	39·60	.....	29·30	.....	.....
1906	23·90	19·00	.....	19·50	.....	.....	39·90	.....	29·20	.....	.....
1907	23·00	17·10	.....	19·90	.....	.....	28·50	.....	29·50	.....	.....
1908	24·20	15·50	13·50	16·60	20·00	.....	34·80	23·00	28·10	30·00	.....
1909	24·10	16·50	16·71	18·50	20·00	.....	33·50	27·00	29·10	30·00	.....
1910	26·70	19·30	18·38	19·00	25·00	.....	37·00	29·66	29·70	38·00	.....
1911	21·40	17·20	17·73	19·20	21·60	.....	31·40	26·22	30·10	29·24	.....
1912	20·63	18·77	16·17	18·11	20·19	18·39	34·85	25·86	28·81	32·53	40·77
1913	23·91	19·66	18·71	20·72	20·50	19·62	37·37	29·95	30·49	32·42	34·13
1914	21·51	18·80	18·00	18·57	21·87	25·28	35·00	31·74	32·44	34·00	41·51
1915	28·34	22·36	19·88	19·09	18·57	19·00	39·68	30·13	27·66	31·14	34·86

N° 25—Relevé du rendement moyen par acre évalué pour les grains ci-dessous mentionnés, dans les provinces d'Ontario, Québec, Nouveau-Brunswick, Nouvelle-Ecosse et Ile du Prince-Edouard, pour les années 1898 à 1915—*Suite.*

Années.	Orge.					Maïs.				
	Ontario.	Québec.	Nouveau-Brunswick.	Nouvelle-Ecosse.	Ile du Prince-Edouard.	Ontario.	Québec.	Nouveau-Brunswick.	Nouvelle-Ecosse.	Ile du Prince-Edouard.
1898	28·90	.....	.....	.....	.....	70·90	.....	.....	.....	.....
1899	30·20	.....	.....	.....	.....	65·00	.....	.....	.....	.....
1900	29·30	.....	.....	.....	.....	81·90	.....	.....	.....	.....
1901	26·30	.....	.....	.....	.....	76·70	.....	.....	.....	.....
1902	33·10	.....	25·10	.....	.....	55·10	.....	.....	.....	.....
1903	34·30	.....	25·10	.....	.....	77·30	.....	.....	.....	.....
1904	31·80	.....	22·70	.....	.....	61·40	.....	.....	.....	.....
1905	31·40	.....	23·50	.....	.....	70·90	.....	.....	.....	.....
1906	33·40	.....	23·20	.....	.....	82·90	.....	.....	.....	.....
1907	28·30	.....	23·50	.....	.....	64·70	.....	.....	.....	.....
1908	28 50	19·80	22·20	23·00	.....	78·80	33·50	.....	.....	.....
1909	27·00	24·02	.....	23·00	.....	70·10	32·50	.....	.....	.....
1910	30·50	24·49	.....	29·00	.....	77·70	.....	29·54	.....	.....
1911	26·30	22·76	.....	25·77	.....	71·10	30·32	.....	.....	.....
1912	29·49	23·69	27·42	27·22	32·04	59·06	24·47	.....	58·50	.....
1913	30·08	25·43	29·64	26·89	27·73	62·24	32·58	38·50	27·50	.....
1914	30·34	26·60	26·81	28·72	31·25	56·11	30·24	.....	.....	.....
1915	34·23	26·53	22·96	26·20	28·88	58·48	31·17	.....	.....	.....

N° 25—Relevé du rendement moyen par acre évalué pour les grains ci-dessous mentionnés, dans les provinces d'Ontario, Québec, Nouveau-Brunswick, Nouvelle-Ecosse et Ile du Prince-Edouard, pour les années 1898 à 1915—*Suite.*

Années.	Seigle.					Pois.				
	Ontario.	Québec.	Nouveau-Brunswick.	Nouvelle-Ecosse.	Ile du Prince-Edouard.	Ontario.	Québec.	Nouveau-Brunswick.	Nouvelle-Ecosse.	Ile du Prince-Edouard.
1898	16·20	.....	.....	.....	.....	15·60	.....	.....	.....	.....
1899	16·60	.....	.....	.....	.....	20·40	.....	.....	.....	.....
1900	16·60	.....	.....	.....	.....	21·20	.....	.....	.....	.....
1901	16·10	.....	.....	.....	.....	16·70	.....	.....	.....	.....
1902	18·15	.....	.....	.....	.....	14·40	.....	.....	.....	.....
1903	16·60	.....	.....	.....	.....	21·90	.....	.....	.....	.....
1904	15·30	.....	.....	.....	.....	19·50	.....	.....	.....	.....
1905	16·90	.....	.....	.....	.....	19·00	.....	.....	.....	.....
1906	16·60	.....	.....	.....	.....	18·00	.....	.....	.....	.....
1907	15·50	.....	.....	.....	.....	21·60	.....	.....	.....	.....
1908	16·50	16·10	.....	.....	.....	18·70	13·00	.....	19·00	.....
1909	16·60	17·60	.....	.....	.....	20·00	16·20	.....	24·00	.....
1910	17·00	17·40	.....	.....	.....	14·90	16·57	.....	21·00	.....
1911	15·80	15·72	.....	16·00	.....	14·70	15·91	.....	22·40	.....
1912	18·38	15·44	.....	16·40	.....	14·95	15·11	16·14	25·50	22·33
1913	18·43	15·60	.....	27·00	.....	18·06	17·34	21·30	33·25	20·25
1914	17·19	17·30	.....	17·67	.....	16·00	18·00	20·70	22·23	40·00
1915	19·88	16·71	.....	15·00	.....	17·79	16·56	17·08	18·66	15·75

N° 25—RELEVÉ du rendement moyen par acre évalué pour les grains ci-dessous mentionnés, dans les provinces d'Ontario, Québec, Nouveau-Brunswick, Nouvelle-Ecosse et Ile du Prince-Edouard, pour les années 1898 à 1915—*Fin.*

Années.	Sarrasin.					Lin.				
	Ontario.	Québec.	Nouveau-Brunswick.	Nouvelle-Ecosse.	Ile du Prince-Edouard.	Ontario.	Québec.	Nouveau-Brunswick.	Nouvelle-Ecosse.	Ile du Prince. Edouard.
1898	15·80	.....	.....	.....	.....	.....	.....	.....	.....	.....
1899	16·70	.....	.....	.....	.....	.....	.....	.....	.....	.....
1900	18·30	.....	.....	.....	.....	.....	.....	.....	.....	.....
1901	19·90	.....	.....	.....	.....	.....	.....	.....	.....	.....
1902	20·50	.....	23·80	.....	.....	.....	.....	.....	.....	.....
1903	21·50	.....	23·10	.....	.....	.....	.....	.....	.....	.....
1904	20·50	.....	20·40	.....	.....	.....	.....	.....	.....	.....
1905	21·70	.....	19·10	.....	.....	.....	.....	.....	.....	.....
1906	16·80	.....	20·40	.....	.....	.....	.....	.....	.....	.....
1907	22·50	.....	24·90	.....	.....	.....	.....	.....	.....	.....
1908	23·60	23·10	23·40	31·00	.....	.....	.....	.....	.....	.....
1909	24·20	28·08	24·70	26·00	.....	.....	.....	.....	.....	.....
1910	24·10	26·65	24·60	27·00	.....	.....	.....	.....	.....	.....
1911	20·40	22·57	20·90	21·81	.....	.....	.....	.....	.....	.....
1912	26·74	26·44	24·36	26·27	36·83	.....	9·66	.....	.....	.....
1913	19·11	23·27	27·85	25·21	24·00	23·38	10·48	.....	.....	.....
1914	23·40	24·28	26·43	25·94	32·91	15·76	11·70	.....	.....	.....
1915	21·81	24·69	22·68	21·72	29·00	12·38	11·89	.....	.....	.....

N° 26—Evaluation de la production du grain du Canada.

Nota—A—Automne; P—Printemps; H—Hiver.

Province.	Blé.	Avoine.	Orge.	Lin.	Seigle.	Pois.	Sarrasin.	Totaux.
1900	Boiss.	Boiss.	Boiss.	Boiss.	Boiss.	Boiss.	Boiss.	B s.
Ontario	A. 23,369,737 P. 6,940,333	89,693,327	16,909,751	.....	2,357,635	14,058,198	1,874,261	155,203,242
Nouve u-Brunswick	504,301	5,281,690	120,222	.....	.....	.....	1,527,610	7,433,823
Manitoba	13,025,252	8,814,312	2,939,477	164,313	25,792	9,048	.....	24,978,194
Territoires du N.-O	4,028,294	4,226,152	353,216	.....	.....	.....	.....	8,607,662
Totaux	47,867,917	108,015,481	20,322,666	164,313	2,383,427	14,067,246	3,401,871	196,222,921
1901.								
Ontario	A. 16,017,029 P. 5,498,751	78,334,490	16,761,076	.....	2,547,313	10,089,173	1,757,071	131,004,903
Nouveau-Brunswick	478,886	4,944,992	99,540	.....	.....	.....	.....	5,523,418
Manitoba	50,011,835	27,796,588	6,536,155	266,420	62,261	16,349	.....	84,689,608
Territoires du N.-O	12,808,447	11,113,066	795,100	195,100	.....	.....	.....	24,911,713
Totaux	84,814,948	122,189,136	24,191,871	461,520	2,609,574	10,105,522	1,757,071	246,129,642
1902.								
Ontario	A. 20,233,669 P. 6,048,024	106,431,439	21,890,602	.....	3,509,332	7,664,679	1,911,683	167,689,428
Nouveau-Brunswick	453,640	5,313,349	106,701	.....	.....	.....	1,501,731	7,375,421
Manitoba	53,077,267	34,478,160	11,848,422	564,440	49,900	34,154	.....	100,052,343
Territoires du N.-O	13,956,850	10,661,295	870,417	170,670	.....	.....	.....	25,659,232
Totaux	93,769,450	156,884,243	34,716,142	735,110	3,559,232	7,698,833	3,413,414	300,776,424
1903.								
Ontario	A. 17,242,763 P. 4,650,707	110,228,103	24,378,817	.....	2,970,768	8,924,650	2,049,169	170,444,977
Nouveau-Brunswick	456,235	5,791,607	105,117	.....	.....	.....	1,424,728	7,777,687
Manitoba	40,116,348	33,035,744	8,707,252	586,950	88,182	41,483	.....	82,575,959
Territories du N.-O	16,029,149	14,179,705	1,842,284	292,852	.....	.....	.....	32,343,990
Totaux	78,495,202	163,235,159	35,033,470	879,802	3,058,950	8,966,133	3,473,897	293,142,613

1904									
Ontario	A. 9,160,623 / P. 3,471,103	102,173,443	24,567,825	.....	2,001,826	6,629,866	2,066,234	150,070,920
Nouveau-Brunswick	359,545	5,153,262	88,772	.....	.....	.....	1,262,050	6,863,629
Manitoba	39,162,458	36,289,979	11,177,970	464,106	125,860	.....	.....	87,220,373
Territoires du Nord-Ouest	16,875,537	16,365,846	2,206,577	171,437	.....	.....	.....	35,619,397
Totaux	69,029,266	159,982,530	38,041,144	635,543	2,127,686	6,629,866	3,328,284	279,774,319
1905.									
Ontario	A. 17,933,961 / P. 3,582,627	105,563,572	24,265,394	.....	1,714,951	7,100,021	2,199,652	162,360,178
Nouveau-Brunswick	404,897	5,486,528	96,809	.....	.....	.....	1,157,237	7,145,471
Manitoba	55,761,416	45,484,025	14,064,175	326,964	173,075	53,706	.....	115,863,361
Saskatchewan	26,107,286	19,213,055	893,396	398,399	.....	.....	.....	46,612,136
Alberta	2,306,524	9,514,180	1,773,914	8,337	.....	.....	.....	13,602,955
Totaux	106,096,711	185,261,360	41,093,688	733,700	1,888,026	7,153,727	3,356,889	345,584,101
1906.									
Ontario	A. 18,841,774 / P. 3,267,000	108,341,455	25,253,011	*23,988,682	1,327,582	7,388,987	1,792,903	190,201,394
Nouveau-Brunswick	406,853	5,695,580	99,355	.....	.....	.....	1,179,998	7,381,786
Nouvelle-Ecosse	200,000	2,100,000	150,000	.....	14,000	.....	.....	2,464,000
Manitoba	61,250,413	50,692,977	17,532,553	274,330	100,680	67,301	.....	129,918,254
Saskatchewan	37,040,098	23,965,528	1,316,415	710,689	.....	†19,480	.....	63,052,210
Alberta	H. 1,301,359 / P. 2,664,661	13,136,913	2,157,957	38,491	22,462	†11,423	.....	19,333,266
Colombie Britannique	533,333	1,529,411	625,000	.....	.....	.....	.....	2,687,744
Totaux.	125,505,491	205,461,864	47,134,291	*23,988,682 1,023,510	1,464,724	†30,903 7,456,288	2,972,901	415,038,654
1907.									
Ontario	A. 15,545,491 / P. 2,473,651	83,524,301	21,718,332	*22,247,931	1,081,706	7,365,036	2,546,468	156,502,916
Nouveau-Brunswick	410,714	5,748,134	96,558	.....	.....	.....	1,451,911	7,707,317
Nouvelle-Ecosse	336,318	4,105,580	283,646	.....	14,088	.....	.....	4,739,632
Québec	A. 47,563 / P. 1,692,164	41,327,762	2,885,347	.....	340,000	1,017,223	2,811,810	50,121,869
Ile du Prince-Edouard	582,450	6,313,872	172,371	.....	939	9,088	141,194	7,219,914
Totaux, provinces de l'est	21,088,351	141,019,649	25,156,254	*22,247,931	1,436,733	8,391,347	6,951,383	226,291,648

N° 26—Evaluation de la production du grain du Canada—*Suite.*

Province.	Blé.	Avoine.	Orge.	Lin.	Seigle.	Pois.	Sarrasin.	Totaux.
1907—*Fin.*	Boiss.	Boiss.	Boiss.	Boiss.	Boiss.	Boiss.	Boiss.	Boiss.
Manitoba	39,688,266	42,140,745	16,752,724	317,347	83,682	27,512	.....	99,010,285
Saskatchewan	27,691,601	23,324,903	1,350,265	1,364,716	.....	.....	.....	53,731,485
Alberta	H. 1,932,925 / P. 2,261,610	9,247,914	1,082,460	50,002	10,595	†3,346	.....	14,588,852
Colombie Britannique	442,000	1,730 000	88,560	.....	21,600	.....	.....	2,282,160
Totaux, provinces de l'ouest	72,016,402	76,443,562	19,274,009	1,732,065	115,877	*3,346 / 27,521	.....	169,612,782
Grands totaux	93,104,753	217,463,211	44,430,263	*22,247,931 / 1,732,065	1,552,610	†3,346 / 8,418,868	6,951,383	395,904,430
1908.								
Ontario	A. 16,430,476 / P. 2,197,716	96,626,419	20,888,569	23,601,122	1,453,616	7,401,336	3,323,668	171,922,922
Nouveau-Brunswick	292,491	5,396,273	75,915	.....	.....	.....	1,372,072	7,136,751
Nouvelle-Ecosse	412,000	4,050,000	223,100	.....	.....	28,500	558,000	5,271,600
Québec	1,424,000	35,478,000	2,170,000	*1,126,000	325,000	675,000	2,111,000	43,309,000
Ile du Prince-Edouard	425,000	6,124,000	248,000	.....	.....	14,000	129,000	6,940,000
Totaux, provinces de l'est	21,181,683	147,674,692	23,605,584	*24,727,122	1,778,616	8,118,836	7,493,740	234,580,273
Manitoba	49,252,539	44,686,043	18,135,757	502,206	334,960	147,033	.....	113,058,187
Saskatchewan	50,654,629	48,379,838	3,965,724	2,589,352	55,008	.....	†90,713	105,735,264
Alberta	P. 4,001,503 / H. 3,093,422	15,922,974	1,949,164	73,762	22,625	.....	†9,697	25,073,147
Colombie Britannique	464,100	1,816,500	93,000	.....	22,700	.....	.....	2,396,300
Totaux, provinces de l'ouest	107,466,193	110,805,355	24,143,645	3,165,320	434,942	147,033	†100,410	246,262,898
Grands totaux	128,647,876	258,480,047	47,749,229	*24,727,122 / 3,165,320	2,213,558	8,265,869	†100,410 / 7,493,740	480,843,171
1909.								
Ontario	A. 15,967,653 / P. 2,223,567	90,235,579	18,776,777	*22,619,690	1,573,921	7,613,656	4,280,790	163,291,633
Nouveau-Brunswick	268,079	5,682,338	70,000	.....	.....	.....	1,405,775	7,426,192
Nouvelle-Ecosse	412,000	4,140,000	243,800	.....	.....	36,000	468,000	5,299,800

Québec	1,679,000	42,501,000	2,604,000	*1,047,000	335,000	752,000	1,982,000	50,900 000
Ile du Prince-Edouard	537,000	7,246,000	275,000	.....	.....	19,000	130,000	8,207,000
Totaux, provinces de l'est	21,087,299	149,804,917	21,969,577	*23,666,690	1,908,921	8,420,656	8,266,565	235,124,625
Manitoba	45,774,707	50,983,056	16,416,634	253,636	50,891	25,527	.....	113,504,451
Saskatchewan	90,215,000	105,465,000	7,833,000	4,448,700	.....	.....	.....	207,961,700
Alberta	P. 6,250,000 / H. 2,000,000	20,000,000	2,500,000	82,450	18,000	11,500	.....	30,861,950
Colombie Britannique	460,524	2,162,350	91,474	.....	.....	.....	.....	2,714,348
Totaux, provinces de l'oues	144,700,231	178,610,406	26,841,108	4,784,786	68,891	37,027	.....	355,042,449
Grands totaux	165,787,530	328,415,323	48,810,685	4,784,786 / *23,666,690	1,977,812	8,457,683	8,266,565	590,167,074
1910.								
Ontario	A. 19,837,172 / P. 2,489,833	102,084,924	19,103,107	*24,900,386	1,620,333	6,016,003	4,693,881	180,745,639
Nouveau-Brunswick	265,848	5,847,877	.....	.....	.....	.....	1,390,717	7,504,442
Nouvelle-Ecosse	534,255	5,550,200	316,000	.....	.....	31,500	486,000	6,917,955
Québec	1,827,000	48,927,000	2,547,000	*860,000	308,000	729,000	1,851,000	57,049,000
Ile du Prince-Edouard	550,000	6,250,000	225,000	.....	.....	12,000	115,000	7,152,000
Totaux, provinces de l'est	25,504,108	168,660,001	22,191,107	*25,760,386	1,928,333	6,788,503	8,536,598	259,369,036
Manitoba	39,916,391	42,647,766	12,960,038	410,928	100,388	33,004	.....	96,068,515
Saskatchewan	72,666,399	63,315,295	5,859,018	3,044,138	.....	.....	.....	144,884,850
Alberta	P. 5,697,956 / H. 2,206,564	12,158,530	1,889,509	46,155	28,306	.....	.....	22,027,029
Totaux, provinces de l'ouest	120,487,310	118,121,591	20,708,565	3,501,221	128,694	33,004	.....	262,980,385
Grands totaux	145,991,418	286,781,592	42,899,672	29,261,607	2,057,027	6,821,507	8,536,598	522,349,421
1911.								
Ontario	A. 17,926,586 / H. 2,295,534	84,829,232	16,248,129	21,913,290*	1,562,971	4,462,182	3,852,231	153,090,155
Nouveau-Brunswick	254,771	5,970,435	.....	.....	.....	.....	1,173,147	7,398,353
Nouvelle-Ecosse	208,800	2,471,000	164,000	.....	15,400	4,600	172,400	3,036,200
Québec	1,260,000	37,512,000	2,413,000	*766,000	321,000	526,000	2,496,000	45,294,000
Ile du Prince-Edouard	500,000	4,650,000	175,000	.....	.....	10,000	110,000	5,445,000
Totaux, provinces de l'est	22,445,691	135,432,667	19,000,129	22,679,290	1,899,371	5,002,782	7,803,778	214,263,708

N° 26—Evaluation de la production du grain du Canada—*Suite.*

Province.	Blé.	Avoine.	Orge.	Lin.	Seigle.	Pois.	Sarrasin.	Totaux.
1911—*Fin.*	Boiss.	Boiss.	Boiss.	Boiss.	Boiss.	Boiss.	Boiss.	Boiss.
Manitoba	P. 60,842,636 A. 216,150	73,786,683	23,999,239	1,205,727	136,067	45,985	.....	160,232,487
Saskatchewan	96,796,588	98,676,270	6,859,804	10,377,701	.....	.....	.....	212,710,363
Alberta	P. 28,132,000 A. 8,011,000	56,964,000	4,151,000	973,000	564,000	.....	.....	98,795,000
Colombie Britannique	381,876	1,904,333	79,243	40	4,990	.....	.....	2,370,482
Totaux, provinces de l'ouest	194,380,250	231,331,286	35,089,286	12,556,468	705,057	45,985	.....	474,108,332
Grands totaux	216,825,941	366,763,953	54,089,415	35,235,758	2,604,428	5,048,767	7,803,778	688,372,040
1912.								
Ontario	A. 11,573,000 P. 2,065,000	91,899,000	14,745,000	135,000	1,746,000	3,289,000	5,393,000	*130,845,000
Nouveau-Brunswick	225,000	5,359,000	69,000	.....	.....	9,000	1,474,000	7,136,000
Nouvelle-Ecosse	258,000	3,175,000	152,000	.....	15,000	4,900	197,000	3,801,900
Québec	1,020,000	30,267,000	2,163,000	12,500	296,000	438,000	3,030,000	*37,226,500
Ile du Prince-Edouard	565,000	7,216,000	141,000	.....	.....	1,600	99,000	8,022,600
Totaux, provinces de l'est	15,706,000	137,916,000	17,270,000	147,500	2,057,000	3,742,500	10,193,000	187,032,000
Manitoba	P. 58,899,000 H. 1,143,000	53,806,000	14,965,000	1,174,000	.....	.....	.....	128,844,000
Saskatchewan	92,706,000	105,115,000	5,926,000	18,931,000	.....	.....	.....	223,821,000
Alberta	P. 27,059,000 H. 3,515,000	62,936,000	5,780,000	1,429,000	537,000	.....	.....	101,256,000
Colombie Britannique	A. 96,000 P. 112,000	1,960,000	73,000	.....	.....	31,000	.....	2,272,000
Totaux, provinces de l'ouest	183,530,000	223,817,000	26,744,000	21,534,000	537,000	31,000	.....	456,193,000
Grands totaux	199,236,000	361,733,000	44,014,000	21,681,500	2,594,000	3,773,500	10,193,000	643,225,000
1913.				Maïs. 16,182,000				
Ontario	P. 17,669,000 A. 2,182,000	105,159,000	14,589,000	164,000	1,567,000	3,431,000	3,688,000	164,631,000

Nouveau-Brunswick	269,000	5,946,000	74,000	.....	.....	11,000	1,782,000	8,082,000
Nouvelle-Ecosse	267,000	3,291,000	134,000	.....	8,000	6,700	277,000	3,983,700
Québec	1,054,000	39,025,000	2,263,000	9,000	156,000	451,000	2,560,000	45,518,000
Ile du Prince-Edouard	628,000	6,143,000	111,000	.....	.....	1,600	65,000	6,948,600
Totaux, provinces de l'est	22,069,000	159,564,000	17,171,000	16,812,000 173,000	1,731,000	3,901,300	8,372,000	229,163,300
Manitoba	A. 388,000 P. 52,943,000	56,759,000	14,305,000	632,000	103,000	.....	.....	125,130,000
Saskatchewan	S&F 121,559,000	114,112,000	10,421,000	15,579,000	68,000	7,000	.....	261,746,000
Alberta	A. 4,242,000 P. 30,130,000	71,542,000	6,334,000	1,155,000	398,000	8,500	.....	113,809,500
Colombie Britannique	386,000	2,692,000	88,000	.....	.....	35,000	.....	3,201,000
Totaux, provinces de l'ouest	209,648,000	245,105,000	31,148,000	17,366,000	569,000	50,500	.....	503,886,500
Grands totaux	231,717,000	404,669,000	48,319,000	16,182,000 17,539,000	2,300,000	3,951,800	8,372,000	733,049,800
1914.				Maïs. 13,410,000				
Ontario	17,658,000	99,400,000	13,987,000	84,000	1,341,000	2,864,000	4,118,000	152,862,000
Nouveau-Brunswick	234,000	6,488,000	64,000	.....	.....	10,000	1,686,000	8,482,000
Nouvelle-Ecosse	262,000	3,461,000	138,000	.....	5,000	4,200	259,000	4,129,200
Québec	990,000	42,119,000	2,261,000	8,200	156,000	432,000	2,477,000	48,443,200
Ile du Prince-Edouard	809,000	7,596,000	119,000	.....	.....	3,200	86,000	8,613,200
Totaux, provinces de l'est	19,953,000	159,064,000	16,569,000	92,200	1,502,000	3,313,400	8,626,000	222,529,60
Manitoba	A. 240,000 P. 38,365,000	31,951,000	9,828,000	338,000	100,000	.....	.....	80,822,000
Saskatchewan	A. 67,000 P. 73,427,000	61,816,000	4,901,000	6,131,000	54,000	.....	.....	146,396,000
Alberta	A. 4,709,000 P. 24,150,000	57,076,000	4,806,000	614,000	360,800	8,100	.....	91,723,900
Colombie Britannique	A. 175,000 P. 194,000	3,171,000	97,000	.....	.....	41,000	.....	3,678,000
Totaux, provinces de l'ouest	141,327,000	154,014,000	19,632,000	7,083,000	514,800	49,100	.....	322,619,900
Grands totaux	161,280,000	313,078,000	36,201,000	*13,410,000 7,175,200	2,016,800	3,362,500	8,626,000	545,149,500

*Maïs.

N° 26—EVALUATION de la production du grain du Canada—*Fin.*

Province.		Blé.	Avoine.	Orge.	Lin.	Seigle.	Pois.	Sarrasin.	Totaux.
1915.		Boiss.	Boiss.	Boiss.	Boiss.	Boiss.	Boiss.	Boiss.	Boiss.
Ontario	A.	27,546,000	122,810,000	15,369,000	62,000	1,551,000	3,007,000	3,686,000	176,737,000
	P.	2,706,000							
Nouveau-Brunswick		267,000	5,559,600	48,000	.....	.....	6,700	1,315,000	7,196,300
Nouvelle-Ecosse		247,000	3,487,700	128,400	.....	4,500	3,550	221,500	4,092,650
Québec		1,411,000	42,182,000	2,255,000	7,000	145,000	404,000	2,568,000	48,972,000
Ile du Prince-Edouard		653,600	6,832,500	106,800	.....	.....	1,100	75,400	7,669,400
Totaux, provinces de l'est		32,830,600	180,871,800	17,907,200	69,000	1,700,500	3,422,350	7,865,900	244,667,350
Manitoba	A.	363,000	69,471,000	17,763,000	374,000	155,000	.....	.....	184,188,000
	P.	96,062,000							
Saskatchewan	A.	126,000	157,628,600	10,570,200	9,061,000	75,600	9,200	.....	372,512,600
	P.	195,042,000							
Alberta	A.	7,316,000	107,741,000	6,984,000	1,124,000	463,000	8,600	.....	167,675,600
	P.	44,039,000							
Colombie Britannique	A.	200,600	4,390,600	106,900	.....	.....	38,700	.....	5,061,200
	P.	324,400							
Totaux, provinces de l'ouest		343,473,000	339,231,200	35,424,100	10,559,000	693,600	56,500	.....	729,437,400
Grands totaux		376,303,600	520,103,000	53,331,300	10,628,000 *14,368,000	2,394,100	3,478,850	7,865,900	974,104,750

*Maïs au Canada.

DOC. PARLEMENTAIRE No 10d

N° 27—Relevé des revenus et dépenses pour l'inspection du grain dans les divisions est et ouest d'inspection avec totaux pour les années sous-mentionnées.

Année fiscale.	Revenus.			Dépenses.		
	Division. de l'ouest.	Division. de l'est.	Total.	Division. de l'ouest.	Division. de l'est.	Total.
	$ c.	$ c.	$ c.	$ c.	$ c.	$ c.
1900	26,080 46	.....	26,080 46	25,183 43	.....	25,183 43
1901	16,282 55	.....	16,282 55	25,773 04	.....	25,773 04
1902	56,977 46	8 ,969 20	65,946 66	35,989 64	10,204 13	46,193 77
1903	73,256 74	11,051 31	84,308 05	49,051 53	14,775 91	63,827 44
1904	53,157 43	7,739 08	60,896 51	51,386 52	17,695 19	69,081 71
1905	57,117 58	7,540 02	64,657 60	65,347 62	18,570 73	83,918 35
1906	96,153 26	6,445 94	102,599 20	86,456 54	18,467 08	104,923 62
1907 (9 mois)	67,859 74	5,055 01	72,914 75	70,531 08	13,941 79	84,472 87
1908	119,934 60	4,970 54	124,905 14	108,046 25	18,085 04	126,131 29
1909	129,679 05	6,318 51	135,997 56	135,960 21	18,808 25	154,768 46
1910	158,638 35	3,194 94	161,833 29	161,008 05	18,947 93	179,955 98
1911	166,256 52	4,613 12	170,869 64	183,380 86	15,351 26	198,732 12
1912	223,950 74	6,192 91	230,143 65	206,111 20	15,734 87	221,846 07
1913	318,880 82	3,660 37	322,541 19	321,156 35	16,124 93	337,281 28
1914	401,700 51	2,512 36	404,212 87	393,284 60	14,393 43	407,678 03
1915	268,669 73	5,398 22	274,067 95	392,598 78	14,943 19	407,541 97

RELEVÉ donnant les droits exigeables d'après la loi des grains du Canada.

Inspection du grain.—Par wagon, 50 cents; en cargaisons, 50 cents par 1,000 boisseaux; en sacs, $\frac{1}{3}$c. par quintal.

Pesage du grain.—Par wagon, 30 cents; en cargaisons, 30 cents par 1,000 boisseaux.

N° 28—SOMMAIRE des revenus perçus sous la loi des grains du Canada pour les années fiscales terminées le 30 juin 1904, 1905, 1906 et le 31 mars 1907 (9 mois), 1908, 1909, 1910, 1911, 1912, 1913, 1914 et 1915.

——	1905.	1906.	1907.	1908.	1909.	1910.	1911.	1912.	1913.	1914.	1915.
	$ c.	$ c.	$ c.	$ c.	$ c.	$ c.	$ c.	$ c.	$ c.	$ c.	$ c.
Toronto, inspection du grain et échantillons vendus	1,639 50	2,682 72	2,696 36	1,667 76	3,733 29	1,307 28	1,438 05	1,929 60	694 28	687 29	1,231 62
Montréal, inspection du grain et échantillons vendus	4,838 95	3,261 65	1,865 95	2,743 30	1,961 92	1,390 08	2,430 02	3,329 45	1,630 31	775 47	3,268 08
Division d'inspection du Manitoba, inspection et pesage du grain, licences d'élévateurs, entrepôts et autres, échantillons vendus, surestaries des vaisseaux et droits d'enregistrement et d'annulation	57,117 58	96,153 26	67,859 74	119,934 60	129,679 05	158,638 35	166,256 52	223,950 74	327,675 54	401,700 51	269,087 93
Toronto, inspection du foin	11 80	4 00	40 30	35 45	72 00	57 27	255 16	508 23	486 80	688 20	746 18
Montréal, pesage	.....	.....	.....	.....	.....	.....	.....	49 00	464 50	79 00	.....
Peterborough, inspection du grain et échantillons vendus	680 70	240 75	275 60	384 40	482 00	287 20	255 70	290 66	275 60	151 20	121 14
Peterborough, inspection du foin	.....	.....	.....	.....	.....	.....	2 10	.....	.....	5 80	.....
Peterborough, pesage	.....	.....	.....	.....	.....	.....	54 90	16 20	39 90	23 40	31 20
Kingston, inspection du grain et échantillons vendus	369 07	256 82	176 80	139 63	69 30	95 84	177 19	69 77	68 98	102 00	.....
Revenus divers	.....	50 60	1 20	0 50	.....	.....	.....	.....	.....	.....	.....
Totaux	64,657 60	102,649 80	72,915 95	124,905 64	135,997 56	161.776 02	170,869 64	230,143 65	331,335 91	404,212 87	274,486 15

N° 29—PRODUCTION mondiale de blé.

Pays.	1908.	1909.	1910.	1911.	1912.	1913.	1914.	1915.
	Boisseaux.	Boisseaux.	Boisseaux.	Boisseaux.	Boisseaux.	Boisseaux.	Boisseaux.	Boisseaux.
Amérique du Nord—								
Etats-Unis	(1) 664,602,000	737,189,000	(2) 695,443,000	(1) 621,338,000	730,267,000	763,380,000	891,017,000	1,011,505,000
Canada	128,647,876	(2) 166,744,000	(7) 149,930,000	(7) 215,851,000	224,150,000	231,717,000	161,280,000	376,303,000
Mexique	8,000,000	9,600,000	8,000,000	10,400,000	12,800,000	10,400,000	8,000,000	8,000,000
Total, Amérique du Nord	801,249,876	913,533,000	853,433,000	847,589,000	967,226,000	1,005,497,000	1,060,297,000	1,395,808,000
Amérique du Sud—								
Argentine	192,489,000	(8) 156,164,000	(10) 131,012,000	(8) 166,192,000	187,393,000	113,905,000	168,470,000	184,162,000
Chili	17,000,000	20,000,000	19,743,000	38,581,000	12,800,000	.....	.....	.....
Uruguay	7,430,000	8,000,000	8,000,000	5,984,000	5,461,000	.....	.....	.....
Total, Amérique du Sud	216,919,000	184,164,000	153,755,000	210,757,000	205,654,000	.....	.....	.....
Europe—								
Autriche-Hongrie	230,624,000	(6) 187,431,000	(5) 259,272,000	(5) 249,657,000	254,283,000	229,532,000	167,586,000	153,007,000
Belgique	13,000,000	16,000,000	14,400,000	14,617,000	15,348,000	14,769,000	13,973,000	.....
Bulgarie	47,072,000	42,472,000	61,126,000	72,005,000	63,750,000	60,627,000	29,414,000	46,612,000
Danemark	4,400,000	3,771,000	4,226,000	4,469,000	3,615,000	6,695,000	5,788,000	4,917,000
Finlande	135,000	.....	.....	.....	.....	.....	.....	.....
France	310,526,000	(3) 359,178,000	(4) 263,922,000	(4) 322,342,000	334,336,000	319,373,000	282,691,000	237,806,000
Allemagne	138,442,000	138,617,000	(8) 142,509,000	(9) 149,412,000	160,225,000	171,077,000	152,000,000	.....
Grèce	7,000,000	6,400,000	6,400,000	(6) 5,600,000	7,360,000	4,000,000	5,600,000	8,000,000
Italie	150,792,000	(5) 189,961,000	(6) 153,339,000	192,397,000	165,721,000	214,407,000	169,444,000	172,695,000
Luxembourg	.....	.....	.....	.....	.....	644,000	613,000	516,000
Monténégro	200,000	.....	.....	.....	.....	.....	.....	.....
Pays-Bas	5,075,000	4,113,000	4,324,000	5,566,000	5,515,000	5,081,000	5,380,000	6,216,000
Norvège	330,000	312,000	314,000	270,000	331,000	324,000	269,000	269,000
Portugal	5,000,000	4,000,000	4,000,000	11,850,000	5,600,000	5,600,000	8,000,000	8,000,000
Roumanie	54,813,000	53,873,000	110,828,000	95,657,000	89,413,000	84,192,000	46,296,000	108,761,000
Russie	(2) *569,484,000	(1) 790,245,000	(1) 776,619,000	(2) 509,503,000	623,761,000	813,784,000	573,300,000	764,975,000
Serbie	14,000,000	15,200,000	11,600,000	15,311,000	16,353,000	11,024,000	8,000,000	.....
Espagne	119,970,000	144,105,000	(9) 137,449,000	(10) 148,497,000	109,784,000	112,402,000	116,090,000	144,160,000
Suède	6,756,000	6,910,000	7,522,000	8,234,000	7,797,000	9,330,000	7,619,000	6,400,000
Suisse	3,527,000	3,568,000	3,417,000	3,524,000	3,178,000	3,509,000	3,278,000	3,880,000
Turquie	25,000,000	32,000,000	32,000,000	135,000,000	.....	.....	.....	.....
Royaume-Uni	55,585,000	63,197,000	58,235,000	64,313,000	57,402,000	56,696,000	62,432,000	74,116,000
Europe	1,761,731,000	2,066,353,000	2,051,502,000	2,009,224,000	1,923,772,000	2,122,422,000	1,657,773,000	1,730,330,000

N° 29—Production mondiale de blé—*Fin.*

Pays.	1908.	1909.	1910.	1911.	1912.	1913.	1914.	1915.
	Boisseaux.	Boisseaux.	Boisseaux.	Boisseaux.	Boisseaux.	Boisseaux.	Boisseaux.	Boisseaux.
Asie—								
Inde anglaise (y compris les états natifs qui donnent des rapports).	229,092,000	(4) 283,495,000	(3) 357,109,000	(3) 374,845,000	370,515,000	362,693,000	311,688,000	383,376,000
Chypre et Malte	2,700,000	3,200,000	3,200,000	2,800,000	2,400,000	2,400,000	2,400,000	.....
Empire Japonais	22,466,000	22,296,000	23,703,000	24,851,000	25,692,000	25,207,000	21,645,000	23,669,000
Perse	16,000,000	14,000,000	13,600,000	13,600,000	16,000,000	14,400,000	13,600,000	.....
Russie	.....	.....	.....	.....	103,270,000	121,143,000	179,348,000	143,849,000
Turquie	35,000,000	32,000,000	32,000,000	32,000,000	.....	.....	.....	.....
Total, Asie	305,258,000	354,991,000	429,612,000	448,096,000	517,877,000	525,843,000	528,681,000	550,894,000
Afrique—								
Algérie	23,000,000	34,769,000	39,375,000	36,596,000	27,172,000	36,848,000	20,000,000	34,655,000
Cap de B. Espérance	2,000,000	2,800,000	2,800,000	2,400,000	2,400,000	2,400,000	2,400,000	.....
Egypte	25,000,000	12,000,000	12,000,000	38,046,000	30,900,000	38,427,000	32,832,000	39,148,000
Natal	3,000	.....	.....	.....	.....	.....	.....	.....
Soudan	500,000	.....	.....	.....	.....	.....	.....	.....
Tunisie	2,838,000	6,430,000	5,512,000	8,635,000	3,858,000	5,515,000	2,205,000	11,023,000
Total, Afrique	53,341,000	55,999,000	59,687,000	85,677,000	64,330,000	83,190,000	57,437,000	84,826,000
Australie	45,937,000	62,591,000	90,642,000	71,868,000	97,150,000	103,824,000	24,922,000	143,000,000
Nouvelle-Zélande	5,743,000	8,773,000	8,235,000	7,908,000				
Total, Australie	51,730,000	71,364,000	98,877,000	79,776,000	97,150,000	103,824,000	24,922,000	143,000,000
Grand total	3,195,328,876	3,646,404,000	3,651,866,000	3,681,119,000	3,776,009,000	3,954,681,000	3,497,580,000	4,099,020,000

* Y compris Russie d'Asie.

N° 30—Production mondiale d'avoine.

Pays.	1908.	1909.	1910.	1911.	1912.	1913.	1914.	1915.
	Boisseaux.	Boisseaux.	Boisseaux.	Boisseaux.	Boisseaux.	Boisseaux.	Boisseaux.	Boisseaux.
Amérique du Nord—								
Etats-Unis	(2) 807,156,000	(2) 948,097,000	(1) 1,060,484,000	922,298,000	1,418,337,000	1,121,768,000	1,141,060,000	1,540,362,000
Canada	(5) 258,480,047	(5) 353,466,000	(5) 323,449,000	348,586,000	391,629,000	404,669,000	313,078,000	520,103,000
Mexique	17,000	.....	.....	.....	.....	.....	.....	.....
Total, Amériq. du Nord	1,065,653,047	1,301,563,000	1,383,933,000	1,270,884,000	1,809,966,000	1,526,437,000	1,454,138,000	2,060,465,000
Argentine	.....	30,103,000	38,321,000	65,101,000	109,064,000	47,983,000	53,884,000	71,000 000
Europe—								
Autriche-Hongrie	(5) 222,374,000	(6) 254,657,000	(6) 211,697,000	237,641,000	233,154,000	267,543,000	236,243,000	†75,404,000
Belgique	44,000,000	.....	.....	38,921,000	33,023,000	45,136,000	46,816,000	.....
Bulgarie	8,500,000	8,805,000	12,417,000	19,243,000	11,347,000	12,968,000	8,116,000	8,983,000
Danemark	41,000,000	47,315,000	43,390,000	47,354,000	48,765,000	53,755,000	44,440,000	48,956,000
Finlande	19,000,000	.....	.....	.....	.....	.....	.....	.....
France	(4) 287,190,000	(4) 360,605,000	(4) 337,812,000	328,706,000	334,205,000	336,049,000	(a) 299,610,000	(a) 242,912,000
Allemagne	(3) 530,131,000	(3) 595,110,000	(3) 515,578,000	499,548,000	552,464,000	629,871,000	567,575,000	.....
Italie	18,000,000	40,849,000	26,894,000	33,563,000	26,642,000	40,912,000	25,249,000	29,594,000
Pays-Bas	21,000,000	19,938,000	19,160,000	19,440,000	17,151,000	19,875,000	18,784,000	18,488,000
Norvège	11,315,000	9,656,000	11,267,000	9,592,000	12,731,000	12,870,000	8,777,000	8,777,000
Luxembourg	.....	.....	.....	.....	.....	3,425,000	3,562,000	2,000,000
Roumanie	17,212,000	26,233,000	28,723,000	26,043,000	20,101,000	35,756,000	23,823,000	28,172,000
*Russie—								
Russie proprement dite	743,506,000							
Pologne	66,136,000	(1) 1,103,390,000	(2) 985,633,000	807,890,000	916,014,000	961,107,000	680,017,000	902,616,000
Caucase du Nord	24,860,000							
Total, Russie	(1) 834,502,000	(1) 1,103,390,000	(2) 985,633,000	807,890,000	916,014,000	961,107,000	680,017,000	902,616,000
Serbie	3,000,000	.....	.....	.....	.....	.....	.....	.....
Espagne	28,114,000	32,289,000	27,312,000	31,867,000	21,680,000	23,843,000	29,390,000	34,207,000
Suède	72,773,000	76,045,000	83,553,000	71,493,000	82,604,000	.....	.....	.....
Suisse	.....	.....	.....	4,565,000	3,780,000	4,792,000	4,883,000	5,220,000
Turquie	.....	.....	.....	.....	.....	.....	.....	.....
Royaume-Uni	191,362,000	205,022,000	203,992,000	186,894,000	189,036,000	189,588,000	189,618,000	205,311,000
Total, Europe	2,349,473,000	2,779,914,000	2,507,428,000	2,367,760,000	2,502,697,000	2,637,490,000	2,186,903,000	1,610,640,000

* Y compris Russie d'Asie. †Hongrie.

N° 30—Production mondiale d'avoine—*Fin.*

Pays.	1908.	1909.	1910.	1911.	1912.	1913.	1914.	1915.
	Boisseaux.	Boisseaux.	Boisseaux.	Boisseaux.	Boisseaux.	Boisseaux.	Boisseaux.	Boisseaux.
Asie—								
Chypre	340,000	.....	.....	.....	.....	.....	.....	.....
Japon	.....	4,769,000	2,247,000	4,155,000	4,552,000	.....	.....	.....
Russie—								
Asie centrale	18,540,000	.....	.....	.....				
Sibérie	89,500,000	.....	.....	.....	89,888,000	113,966,000	153,033,000	130,643,000
Trans-Caucasie	27,000	.....	.....	.....				
Total, Russie	108,067,000	.....	.....	.....	89,888,000	113,966,000	153,033,000	130,643,000
Total, Asie	108,407,000	4,769,000	2,247,000	4,155,000	94,440,000	113,966,000	153,033,000	130,643,000
Afrique—								
Algérie	8,500,000	10,045,000	12,478,000	11,382,000	11,624,000	16,916,000	12,877,000	14,195,000
Cap de Bonne-Espérance	2,596,000	.....	.....	.....	.....	.....	.....	.....
Natal	5,000	.....	.....	.....	.....	.....	.....	.....
Soudan	.....	.....	.....	.....	.....	.....	.....	.....
Tunisie	1,135,000	5,123,000	5,057,000	4,377,000	1,945,000	3,891,000	648,000	3,242,000
Total, Afrique	12,236,000	15,168,000	17,535,000	15,759,000	13,569,000	20,807,000	13,525,000	17,437,000
Australie	9,472,000	18,631,000	.....	.....	10,729,000	.....	.....	.....
Nouvelle-Zélande	15,495,000	21,687,000	.....	22,554,000	15,200,000	.....	.....	.....
Total, Australie	24,967,000	40,318,000	.....	22,554,000	25,929,000	.....	.....	.....
Grand total	3,560,736,047	4,171,835,000	3,949,464,000	3,746,213,000	4,555,665,000	4,346,683,000	3,861,483,000	3,890,185,000

* Ne comprenant pas l'Allemagne, l'Autriche et la Belgique.
(*a*) Ne comprenant pas les régions occupées par l'ennemi.

N° 31—Production mondiale d'orge.

Pays.	1908.	1909.	1910.	1911.	1912.	1913.	1914.	1915.
	Boisseaux.	Boisseaux.	Boisseaux.	Boisseaux.	Boisseaux.	Boisseaux.	Boisseaux.	Boisseaux.
Amérique du Nord—								
Etats-Unis	(3) 166,756,000	(2) 170,284,000	(2) 162,227,000	160,240,000	223,824,000	178,189,000	194,953,000	237,009,000
Canada	(8) 47,749,229	(8) 55,398,000	(9) 45,148,000	40,631,000	49,398,000	48,319,000	36,201,000	53,331,000
Mexique	7,000,000	.....	.....	.....	.....	.....	.....	.....
Total, Amériq. du Nord	221,505,229	225,682,000	20,7375,000	200,871,000	273,222,000	226,508,000	231,254,000	290,340,000
Argentine	.....	1,424,000	.....	.....	4,460,000	8,038,000	.....	.....
Europe—								
Autriche-Hongrie	(4) 130,665,000	(4) 154,141,000	(4) 132,948,000	151,156,000	150,501,000	160,210,000	141,300,000	55,511 000
Belgique	4,500,000	.....	.....	4,595,000	4,253,000	4,217,000	4,232,000	.....
Bulgarie	8,500,000	9,323,000	15,754,000	20,326,000	.....	16,075,000	10,361,000	17,670,000
Danemark	20,000,000	23,289,000	21,306,000	23,025,000	24,981,000	27,356,000	22,746,000	28,065,000
Finlande	6,000,000	.....	.....	.....	.....	.....	.....	.....
France	40,535,000	47,913,000	45,820,000	49,864,000	50,588,000	47,939,000	(a)46,136,000	(a)36,113,000
Allemagne	(2) 140,539,000	(3) 160,617,000	(3) 133,389,000	145,134,000	159,926,000	168,711,000	145,296,000	.....
Italie	8,000,000	10,952,000	9,483,000	10,883,000	8,403,000	10,803,000	6,917,000	11,051,000
Luxembourg	.....	.....	.....	.....	.....	116,000	108,000	67,000
Pays-Bas	4,500,000	3,321,000	3,333,000	3,534,000	3,346,000	3,131,000	3,210,000	3,234,000
Norvège	3,028,000	2,731,000	2,973,000	2,682,000	3,247,000	3,369,000	.....	.....
Roumanie	12,873,000	20,643,000	29,604,000	26,117,000	20,934,000	27,662,000	24,647,000	29,031,000
Suisse	.....	473,000	459,000	454,000	427,000	450,000	528,000	602,000
*Russie—								
Russie proprement dite	297,454,000							
Pologne	23,790,000	474,168,000	459,538,000	414,201,000	455,956,000	520,008,000	375,896,000	491,919,000
Caucase du nord	46,220,000							
Total, Russie	(1) 367,464,000	(1) 474,168,000	(1) 459,538,000	144,201,000	455,957,000	.....	.....	.....
Serbie	4,000,000	.....	.....	.....	5,250,000	.....	.....	.....
Espagne	(6) 69,596,000	(6) 81,579,000	(6) 76,309,000	86,793,000	59,995,000	68,773,000	72,272,000	84,471,000
Suède	15,520,000	13,950,000	15,555,000	14,696,000	14,156,000	.....	.....	.....
Royaume-Uni	(6) 63,579,000	(7) 71,817,000	(7) 67,473,000	60,211,000	60,632,000	68,367,000	67,214,000	49,103,000
Totaux Europe	899,349,000	1,074,917,000	1,013,994,000	1,013,721,000	1,022,596,000	137,140,000	139,486,000	133,574,000

*Y compris Russie d'Asie.

N° 31—Production mondiale d'orge—*Fin.*

Pays.	1908.	1909.	1910.	1911.	1912.	1913.	1914.	1915.
	Boiss.	Boiss.	Boiss.	Boiss.	Boiss.	Boiss.	Boiss.	Boiss.
Asie—								
Inde anglaise (compris les états natifs qui donnent des rapports)	.....	.....	.....	.....	.....	.....	.....	.....
Chypre	3,100,000	.....	.....	.....	.....	.....	.....	.....
Empire japonais	(5) 87,965,000	(5) 87,996,000	(5) 89,665,000	95,037,000	.....	102,430,000	91,360,000	97,510,000
Russie—								
Asie centrale	4,345,000	.....	.....	.....	12,325,000	14,783,000	19,796,000	18,056,000
Sibérie	6,103,000	.....	.....	.....				
Trans-Caucasie	13,000	.....	.....	.....				
	10,461,000	.....	.....	.....	12,325,000	.....	.....	.....
Total, Asie	101,526,000	.....	.....	95,037,000	.....	.....	.....	.....
Afrique—								
Algérie	35,000,000	50,008,000	48,708,000	47,766,000	38,887,000	50,031,000	45,401,000	39,866,000
Cap de Bonne-Espérance	900,000	.....	.....	.....	.....	.....	.....	.....
Egypte	.....	.....	.....	11,710,000	11,332,000	11,453,000	11,079,000	13,747,000
Natal	5,000	.....	.....	.....	.....	.....	.....	.....
Soudan	300,000	.....	.....	.....	.....	.....	.....	.....
Tunisie	4,257 000	9,186,000	6,660,000	13,320,000	4,823,000	6,430,000	3,215,000	11,482,000
Total, Afrique	40,462,000	59,194,000	55,368,000	72,796,000	55,042,000	67,914,000	59,695,000	65,095,000
Australie	2,055,000	3,143,000	.....	.....	.....	.....	.....	.....
Nouvelle-Zélande	1,200,000	2,019,000	.....	1,307,000	1,411,000	.....	.....	.....
Total, Australie	3,255,000	5,162,000	.....	1,307,000	1,411,000	.....	.....	.....
Grand total	1,266,097,229	1,454,375,000	1,366,402,000	1,383,732,000	1,369,056,000	1,525,453,000	1,322,868,000	1,277,838,000

*Non compris Allemagne, Autriche et Belgique.

(a) Non compris les régions occupées par l'ennemi.

N° 32—QUANTITÉ de blé exportée du

Années fiscales.	Grande-Bretagne	Australasie.	Afrique anglaise.	Antilles anglaises.	Terre-Neuve.	Autres possessions britanniques.	Total Empire britannique.	Belgique.	Danemark.
	Boiss.	Boiss.	Boiss.	Boiss.	Boiss.	Boiss.	Boiss.	Boiss.	Boiss.
1874	4,509,195	.....	.....	.....	.....	.....	4,509,195	66,000	.....
1875	3,967,495	.....	.....	.....	.....	.....	3,967,495	.....	.....
1876	4,376,740	.....	.....	.....	.....	.....	4,376,740	.....	.....
1877	2,035,831	.....	.....	.....	8,378	.....	2,044,209	.....	.....
1878	3,402,625	.....	.....	.....	2,395	.....	3,405,020	.....	.....
1879	4,951,545	.....	.....	.....	890	.....	4,952,435	.....	.....
1880	4,120,027	.....	.....	.....	.....	.....	4,120,027	55,164	.....
1881	2,329,958	.....	.....	.....	22,000	.....	2,351,958	.....	.....
1882	3,255,495	.....	.....	.....	.....	.....	3,255,495	28,146	.....
1883	4,877,276	.....	.....	.....	9	.....	4,877,285	38,307	.....
1884	689,626	.....	.....	2	.....	.....	689,628	.....	.....
1885	1,978,201	.....	.....	.....	10	.....	1,978,211	.....	.....
1886	3,089,706	.....	.....	.....	5	.....	3,089,711	.....	.....
1887	5,048,084	.....	.....	45,265	15	.....	5,093,364	26,806	.....
1888	1,377,783	.....	.....	.....	4	.....	1,377,787	.....	.....
1889	449,686	.....	.....	.....	16	.....	449,702	4,643	.....
1890	410,796	.....	.....	.....	3	.....	410,799	.....	.....
1891	1,015,954	.....	.....	150	3	.....	1,016,107	.....	.....
1892	6,810,664	.....	.....	.....	34	.....	6,810,698	5,718	.....
1893	8,617,967	.....	.....	.....	3	.....	8,617,970	59,478	.....
1894	9,090,310	.....	.....	.....	14	.....	9,090,324	.....	41,825
1895	8,786,798	.....	.....	.....	19	.....	8,786,817	.....	.....
1896	9,729,368	62,965	.....	40	35	.....	9,792,408	.....	.....
1897	7,717,292	100,805	.....	.....	15	.....	7,818,112	.....	.....
1898	18,091,962	.....	.....	600	599	.....	18,093,161	455,688	.....
1899	9,917,572	.....	.....	3,150	50	.....	9,920,772	176,518	.....
1900	15,975,858	7	.....	.....	6	.....	15,975,871	438,046	.....
1901	8,630,066	.....	.....	1,000	14	.....	8,631,080	652,530	.....
1902	25,244,489	.....	.....	6	4	.....	25,244,499	586,861	.....
1903	30,726,947	103,785	115,615	23	6	2,226	30,948,602	706,733	.....
1904	16,346,793	8,001	110,306	10	20	13,104	16,478,234	267,646	.....
1905	11,280,407	.....	8,112	.....	15	.....	11,288,534	393,540	.....
1906	36,027,692	200	69,780	.....	.....	.....	36,097,672	352,407	.....
1907 (9 mois)	24,432,786	1,833	49,712	15	40	9	24,484,395	105,784	.....
1908	43,002,541	.....	99,688	.....	11	.....	43,102,240	389,819	.....
1909	45,891,249	.....	5,766	.....	10,035	.....	45,907,050	1,651,574	.....
1910	46,589,228	.....	105,471	25	.....	10	46,694,734	547,346	.....
1911	43,637,625	239	53,246	36	205	15	43,691,366	823,874	.....
1912	60,343,037	18	45,444	13	276	144	60,388,932	1,696,953	.....
1913	77,722,465	.....	106,963	4,838	38	90	77,834,394	3,072,736	200,137
1914	108,574,397	20	162,079	10,581	183	249	108,747,509	1,658,861	.....
.....	.....	.....	.....	.....	.....	.....	.....	.....	.....
1915	64,301,202	406,818	160,907	167,626	36	367	65,036,956	984,520	.....

*Russie, 214,960.

DOC. PARLEMENTAIRE No 10d

Canada, par pays, années 1874 à 1915.

France.	Allemagne	Hollande.	Italie.	Japon.	Mexique.	Etats-Unis.	Autres pays étrangers.	Total, pays étrangers.	Grand total.
Boiss.	Boiss.	Boiss.	Boiss.	Boiss.	Boiss.	Boiss.	Boiss.	Boiss.	Boiss.
131,820	.....	.....	.....	.....	.....	1,874,202	.....	2,072,022	6,581,217
.....	.....	.....	.....	.....	.....	415,527	.....	415,527	4,383,022
.....	.....	.....	.....	.....	.....	1,693,629	24	1,693,653	6,070,393
.....	.....	.....	.....	.....	.....	348,946	.....	348,946	2,393,155
1	.....	.....	.....	.....	.....	988,514	.....	988,515	4,393,535
454	.....	.....	.....	.....	.....	1,657,835	.....	1,658,289	6,610,724
.....	3,991	.....	.....	.....	.....	911,323	.....	970,478	5,090,505
.....	35	51,000	.....	.....	.....	120,668	12	171,715	2,523,673
.....	.....	.....	.....	.....	.....	561,394	.....	589,540	3,845,035
59,345	.....	.....	.....	.....	.....	878,471	14,050	990,173	5,867,458
.....	.....	.....	.....	.....	.....	55,898	.....	55,898	745,526
.....	17,335	.....	.....	.....	.....	345,410	.....	362,745	2,340,956
.....	19,685	.....	.....	.....	.....	309,772	.....	329,457	3,419,168
.....	170,048	.....	.....	.....	.....	341,508	.....	538,362	5,631,726
.....	8,269	.....	.....	.....	.....	777,698	.....	785,967	2,163,754
.....	.....	.....	.....	.....	.....	36,560	.....	41,203	490,905
.....	4,752	.....	.....	.....	.....	6,723	.....	11,475	422,274
.....	.....	.....	.....	.....	.....	1,092,109	.....	1,092,109	2,108,216
.....	275,961	131,896	.....	.....	.....	1,489,881	.....	1,903,456	8,714,154
.....	22,555	117,248	.....	.....	.....	454,633	1	653,915	9,271,885
.....	7,774	7,648	.....	.....	.....	124,619	18	181,884	9,272,208
.....	18,682	.....	.....	.....	.....	20,190	.....	38,872	8,825,689
.....	11,650	.....	.....	.....	.....	115,484	.....	127,134	9,919,542
.....	20,559	.....	.....	.....	.....	16,603	.....	37,162	7,855,274
37,522	199,747	92,359	.....	.....	.....	84,630	.....	869,946	18,963,107
107,288	30,773	12,000	40,617	.....	150	17,337	15	384,698	10,305,470
143,692	92,839	11,115	100,298	.....	.....	82,785	4	868,779	16,844,650
91,550	28,369	4,903	278,140	.....	.....	53,186	.....	1,108,678	9,739,758
195,280	8,000	6,603	61,199	.....	.....	15,088	.....	873,031	26,117,530
.....	237,063	101,433	99,010	.....	.....	892,904	.....	2,037,143	32,985,745
.....	.....	21,137	.....	749	.....	11,262	.....	300,794	16,779,028
.....	.....	.....	.....	.....	.....	3,018,232	.....	3,411,781	14,700,315
68,836	17,182	1,050	.....	.....	30,261	3,831,988	6	4,301,730	40,399,402
55,928	.....	.....	.....	1,800	.....	804,937	27,283	995,732	25,480,127
47,679	.....	.....	.....	.....	.....	114,926	4	552,428	43,654,668
103,113	6,015	237,455	267,443	.....	99,234	650,601	*214,964	3,230,399	49,137,449
223,309	72,000	270,157	.....	.....	77,623	1,856,181	.....	3,046,616	49,741,350
63,991	167,196	225,147	.....	8	585,854	242,660	2,019	2,110,749	45,802,115
.....	890,003	429,485	.....	12,364	49,220	997,662	1,667	4,007,354	64,466,286
45,469	777,614	1,162,636	.....	238,493	.....	9,834,530	.....	15,331,615	93,166,009
435,773	297,565	51,202,118	39,470	516,404	.....	7,522,027	6,852	11,679,070	120,426,579
					Spain.				
.....	.....	.....	.....	.....	176,000	.....	.....	.....	.....
40,000	838,521	366,974	245,118	5,000	.....	4,092,026	128,270	6,876,429	71,913,385

N° 33—QUANTITÉ d'avoine exportée du Canada, par pays, années 1874 à 1915.

Années fiscales.	Grande-Bretagne.	Afrique-anglaise.	Guyane-anglaise.	Antilles anglaises.	Bermudes.	Terre-Neuve.	Autres possessions britanniques.	Total, Empire britannique.	Belgique.	Philippines.
	Boiss.	Boiss.	Boiss.	Boiss.	Boiss.	Boiss.	Boiss.	Boiss.	Boiss.	Boiss.
1874	788,654	.....	.....	19,999	.....	48,933	.....	857,586	.....	.....
1875	1,524,648	.....	.....	32,515	.....	78,814	.....	1,635,977	.....	.....
1876	1,984,574	.....	680	41,457	.....	78,038	.....	2,104,749	.....	.....
1877	2,696,703	.....	60	43,337	.....	98,430	.....	2,838,530	.....	.....
1878	2,181,815	.....	2,323	42,072	.....	87,582	.....	2,313,792	.....	.....
1879	1,909,983	.....	.....	42,402	.....	85,433	.....	2,037,818	.....	.....
1880	3,032,940	.....	7	77,393	.....	100,655	.....	3,210,995	244,883	.....
1881	2,504,331	.....	14,890	94,561	.....	88,118	.....	2,701,900	67,626	.....
1882	1,839,710	.....	24,317	116,489	.....	93,106	.....	2,073,622	38,599	.....
1883	129,117	.....	55,133	109,230	.....	109,855	.....	403,335	.....	.....
1884	901,069	.....	87,309	161,700	.....	133,306	9	1,283,393	.....	.....
1885	1,866,221	.....	24,087	122,547	.....	135,771	.....	2,148,626	.....	.....
1886	3,280,787	.....	48,901	141,511	.....	113,666	.....	3,584,865	.....	.....
1887	1,627,629	.....	41,902	150,517	.....	127,211	.....	1,947,259	.....	.....
1888	177,194	.....	70,772	117,864	.....	125,344	.....	491,174	20,927	.....
1889	2,568	.....	22,002	165,480	.....	126,288	.....	316,338	.....	.....
1890	454,090	.....	23,759	148,975	.....	100,729	.....	727,553	.....	.....
1891	16,528	.....	11,719	100,070	.....	127,342	.....	255,659	.....	.....
1892	5,743,720	.....	44,989	290,421	.....	125,841	.....	6,204,971	.....	.....
1893	6,261,258	.....	23,113	365,022	.....	192,765	.....	6,842,158	294,936	.....
1894	1,738,666	.....	58,501	331,067	.....	186,292	.....	2,314,526	76,888	.....
1895	257,252	.....	41,956	254,264	.....	169,954	.....	723,427	.....	.....
1896	487,252	.....	34,048	180,887	.....	179,433	.....	881,620	.....	.....
1897	5,409,808	.....	86,340	224,275	.....	162,913	.....	5,883,336	269,511	.....
1898	8,143,107	.....	45,901	160,846	.....	144,050	.....	8,493,904	430,508	.....
1899	8,977,646	.....	36,399	460,597	.....	153,945	71	9,628,658	125,416	.....
1900	6,028,704	33,934	48,733	336,238	.....	194,053	.....	6,641,662	113,996	.....
1901	6,611,396	25,258	25,277	410,881	.....	182,999	.....	7,255,811	688,370	.....
1902	3,544,674	642,810	53,233	371,254	.....	103,370	.....	4,715,341	113,746	.....
1903	5,623,116	372,326	62,473	441,198	.....	238,094	124,320	6,861,527	228,504	.....
1904	3,607,938	38,654	40,079	390,137	.....	302,583	5	4,379,396	42,030	.....
1905	1,617,310	3,150	41,011	207,760	.....	242,883	145,524	2,257,638	2,655	.....
1906	1,885,166	512	38,327	189,037	.....	227,242	63,609	2,403,893	124,292	.....
1907	3,853,295	3,313	41,050	205,551	.....	223,450	50,788	4,377,447	2,352	.....
1908	5,617,102	8,262	50,483	191,348	.....	261,572	163,258	6,292,025	28,200	176,794
1909	2,588,995	571	12,967	134,813	.....	259,494	54,343	3,051,183	19,983	207,035
1910	1,024,491	1,690	11,383	165,423	.....	256,477	98,371	1,557,835	.....	279,461
1911	4,028,746	6,280	12,333	183,447	109,585	239,537	.....	4,579,928	261,181	55,943
1912	7,014,645	2,693	18,358	245,774	137,294	404,431	*5,660	7,828,855	214,964	23,084
1913	7,293,004	5,172	22,887	438,759	113,676	488,558	18,558	8,380,614	85,845	122,580
1914	13,903,389	653	20,106	739,239	118,077	364,134	.....	15,145,589	267,031	86,036
1915	8,537,236	.....	38,113	369,905	93,783	416,168	29	9,455,234	110,261	35,634

N° 33 —QUANTITÉ d'avoine exportée du Canada, par pays, années 1874 à 1915—*Fin.*

Années fiscales.	Cuba.	Antilles danoises.	France.	Allemagne.	Hollande.	Mexique.	St-Pierre.	Etats-Unis.	Autres pays étrangers.	Total, pays étrangers.	Grand total.
	Boiss.	Boiss.	Boiss.	Boiss.	Boiss.	Boiss.	Boiss.	Boiss.	Boiss.	Boiss.	Boiss.
1874	* 605	453	.....	.....	.....	.....	1,051	138,135	280	140,514	998,100
1875	* 848	1,428	.....	.....	.....	.....	782	1,350,692	112	1,353,862	2,989,839
1876	* 1,074	300	449,021	.....	.....	.....	687	88,372	30	539,484	2,644,233
1877	2,713	.....	55,495	.....	.....	.....	1,168	72,378	.....	131,754	2,970,284
1878	6,194	31	.....	.....	.....	.....	587	19,387	44	26,234	2,340,026
1879	103	52	303,218	.....	.....	.....	1,402	8,940	21,757	335,472	2,373,290
1880	499	38	778,247	.....	.....	.....	712	481,138	528	1,506,045	4,717,040
1881	385	405	90,704	.....	.....	.....	2,149	54,707	8,656	224,632	2,926,532
1882	1,260	.....	235,829	.....	.....	.....	940	1,796,104	600	2,073,332	4,146,954
1883	10,383	.....	18	.....	.....	.....	1,542	607,953	822	620,718	1,024,053
1884	9,486	.....	.....	.....	.....	.....	2,491	22,985	28,365	63,327	1,346,720
1885	.....	.....	44,126	38,982	18,651	.....	1,068	94,971	12,578	210,376	2,359,002
1886	88	40	215,261	106,878	.....	.....	2,697	240,159	.....	565,123	4,149,988
1887	2,221	.....	.....	56,204	.....	.....	2,214	40,342	.....	100,981	2,048,240
1888	760	15	25,276	.....	.....	.....	3,286	25,183	100	75,547	566,621
1889	468	80	.....	.....	.....	.....	3,004	16,789	506	20,847	337,185
1890	12	60	.....	.....	.....	.....	1,729	27,530	808	30,239	757,792
1891	276	.....	.....	.....	.....	.....	2,010	2,264	360	4,910	260,569
1892	6,966	400	.....	1,900	11,915	.....	7,221	165,947	15,009	209,358	6,414,329
1893	* 327	6,197	.....	14,971	49,076	.....	2,761	63,300	180	431,748	7,273,906
1894	* 75	254	60,216	181,731	110,453	.....	1,769	63,342	9,448	504,176	2,818,702
1895	* 12,756	1,275	.....	.....	.....	.....	3,317	175,043	11,157	203,548	926,975
1896	* 10,775	895	.....	19,435	.....	.....	2,396	45,320	7,696	86,517	968,137
1897	* 144	1,230	.....	344,544	.....	.....	3,056	43,470	1,590	663,545	6,546,881
1898	* 577	596	102,459	637,400	133,615	.....	2,390	65,574	9,440	1,382,559	9,876,463
1899	* 875	998	.....	407,757	9,369	.....	2,766	129,954	7,199	864,334	10,312,992
1900	1,350	554	.....	28,727	882	.....	3,087	137,785	1,171	287,552	6,929,214
1901	544	.....	133,676	.....	.....	.....	9,304	63,446	3,912	899,252	8,155,063
1902	.....	6	.....	.....	.....	.....	3,360	137,081	60,589	314,782	5,030,123
1903	166,024	170	2,648	.....	.....	.....	4,508	120,702	209,094	731,650	7,593,177
1904	65,471	127	.....	.....	7,901	.....	3,334	189,037	7,945	315,845	4,695,241
1905	26,982	76	.....	.....	.....	.....	1,537	78,533	78	109,861	2,367,499
1906	6,782	48	1,500	6,555	1,514	142	1,636	152,602	1,339	296,410	2,700,303
1907	28,669	.....	.....	1,061	.....	2,470	1,013	125,188	1,286	161,898	4,539,436
1908	222,936	.....	.....	4,563	.....	46,525	1,257	350,991	.....	831,266	7,123,291
1909	361,007	.....	.....	1,690	.....	53,569	3,828	1,554,251	3,064	2,204,427	5,255,610
1910	265,239	.....	.....	.....	.....	10,681	2,354	1,285,660	500	1,843,895	3,401,730
1911	339,054	.....	.....	.....	56,643	3,359	3,143	128,538	3,873	851,734	5,431.662
1912	599,186	.....	.....	908	1,618	875	2,178	203,560	5,447	1,051,820	8,880,675
1913	144,258	.....	.....	.....	8,870	.....	1,678	1,726,580	8,129	2,097,940	10,478,554
1914	452,734	.....	57	.....	113,516	.....	2,222	18,928,222	1,249	19,851,066	34,996,664
1915	203,889	.....	4,072,653	.....	61,605	.....	2,116	3,825,549	1,125	8,312,932	17,768,166

* Y compris Antilles espagnoles. *A l'Australie.

N° 34—Quantité d'orge exportée du

Années fiscales.	Grande-Bretagne.	Afrique anglaise.	Antilles anglaises.	Terre-Neuve.	Autres possessions britanniques.	Total, Empire britannique.
	Boiss.	Boiss.	Boiss.	Boiss.	Boiss.	Boiss.
1874	24		40	3,119		3,183
1875			76	5,134		5,210
1876	22		75	3,493		3,590
1877	95,696		71	6,894		102,661
1878	764,062		1,217	3,176		768,455
1879	186,580		1,154	2,847		190,581
1880	486,806		293	6,658		493,757
1881	69,188		49	6,386		75,623
1882	6,306		8	4,881		11,195
1883	68,729		37	6,784		75,550
1884	65,238		74	7,161		72,473
1885	30,077			9,004		39,081
1886	19,153		1	6,861		26,015
1887	10,443			8,801		19,244
1888	1,687		65	7,850		9,602
1889	6,312			7,394		13,706
1890	27,132		40	8,973		36,145
1891	132,650			7,714		140,364
1892	2,439,959			1,792		2,441,751
1893	550,695		299	4,494		555,488
1894	97,971		319	5,564		103,854
1895	30,365		224	3,569		34,158
1896	45,769		12	1,019		46,800
1897	534,096		50	1,130	32	535,308
1898	308,424		51	857		209,332
1899	116,131			383		116,514
1900	1,753,135			818	447	1,754,400
1901	2,009,708	833	1,199	711	275	2,012,726
1902	345,936	1,695	25	12		347,668
1903	626,006	15,885	133	14	2,500	644,538
1904	703,166	311	3,411	384	204	707,476
1905	787,577		4	87	89	787,757
1906	790,804		58	2	48	790,912
1907	1,115,979		2		2	1,115,983
1908	1,392,783	6	10	12	66	1,392,877
1909	2,160,890		41	2	28	2,160,961
1910	1,431,922		5	115	43	1,432,085
1911	1,116,116		8	61	160	1,116,345
1912	921,757			221	112	922,090
1913	5,556,090		2	54	45	5,556,191
1914	10,905,712		94,825		21	11,000,558
1915	4,388,577		81	1	14	4,388,673

DOC. PARLEMENTAIRE No 10d

Canada, par pays, années 1874 à 1915.

Belgique.	Allemagne.	Hollande.	Italie.	Mexique.	Etats-Unis.	Autres pays étrangers.	Total, pays étrangers.	Grand total.
Boiss.	Boiss.	Boiss.	Boiss.	Boiss.	Boiss.	Boiss.	Boiss.	Boiss.
.....	.....	.....	.....	.....	3,745,087	.....	3,745,087	3,748,270
.....	.....	.....	.....	.....	5,413,844	.....	5,413,844	5,419,054
.....	.....	.....	.....	.....	10,164,551	35	10,164,586	10,168,176
.....	.....	.....	.....	.....	6,243,033	3	6,243,036	6,345,697
.....	500	.....	.....	.....	6,498,444	.....	6,498,944	7,267,399
.....	.....	.....	.....	.....	5,193,324	17	5,193,341	5,383,922
13,400	.....	.....	.....	.....	6,732,403	2	6,745,805	7,239,562
.....	.....	.....	.....	.....	8,724,931	25	8,724,956	8,800,579
.....	.....	.....	.....	.....	11,577,251	.....	11,577,251	11,588,446
.....	.....	.....	.....	.....	8,741,626	40	8,741,666	8,817,216
7,160	.....	.....	.....	.....	7,700,581	48	7,707,789	7,780,262
.....	.....	.....	.....	.....	9,028,314	.....	9,028,314	9,067,395
.....	.....	.....	.....	.....	8,528,287	.....	8,528,287	8,554,302
.....	.....	.....	.....	.....	9,437,717	3	9,437,720	9,456,964
.....	.....	.....	.....	.....	9,360,521	35	9,360,556	9,370,158
.....	.....	.....	.....	.....	9,934,501	.....	9,934,501	9,948,207
.....	.....	.....	.....	.....	9,939,745	18	9,939,763	9,975,908
.....	.....	.....	.....	.....	4,751,953	10	4,751,963	4,892,327
.....	.....	39,849	.....	.....	2,721,168	.....	2,761,017	5,202,768
.....	.....	.....	.....	.....	1,341,398	53,762	1,485,160	2,040,648
.....	.....	.....	.....	.....	493,551	.....	493,551	597,405
.....	.....	.....	.....	.....	1,674,193	19	1,674,212	1,708,370
.....	6,128	.....	.....	.....	787,787	10	793,925	840,725
18,954	30,489	.....	.....	.....	1,246,343	.....	1,295,786	1,831,094
.....	50,216	.....	.....	.....	84,083	25	134,324	443,656
.....	.....	.....	.....	.....	122,374	60	122,434	238,948
202,078	27,039	.....	8,297	.....	164,468	.....	401,882	2,156,282
176,515	.....	.....	5,083	.....	190,547	1,500	373,645	2,386,371
78,961	.....	.....	13,027	.....	17,461	.....	109,449	457,117
257,926	.....	.....	7,436	.....	37,112	.....	302,474	947,012
181,172	1,250	72,513	.....	.....	86,175	9,084	350,194	1,057,670
120,990	23,975	7,375	.....	.....	101,111	.....	253,451	1,041,208
23,890	5,581	2,400	.....	.....	47,245	.....	89,116	880,028
16,699	.....	.....	.....	46,354	19,094	.....	82,147	1,198,130
276,031	1,256	.....	.....	95,912	210,788	13,580	597,567	1,990,444
250,798	.....	93,420	.....	188,060	266,096	.....	798,374	2,959,335
183,752	54,380	129,858	.....	97,230	147,596	.....	612,816	2,044,901
111,288	.....	14,000	.....	217,325	86,295	.....	428,908	1,545,253
.....	17,000	.....	.....	202,609	919,967	1	1,139,577	2,061,667
29,647	.....	31,929	.....	64,923	773,281	4	899,784	6,455,975
35,025	134,222	245,343	.....	32,370	1,584,851	.....	2,031,811	13,032,369
126,815	180,387	514,670	.....	.....	366,101	.....	1,187,973	5,576,646

N° 35—QUANTITÉ de farine de blé exportée du Canada, par pays, années 1874 à 1915.

Années fiscales.	Grande-Bretagne.	Australasie.	Bermudes	Afrique anglaise.	Guyane anglaise.	Antilles anglaises.	Hong-Kong.	Malte.
	Barils.	Barils.	Barils.	Barils.	Barils.	Barils.	Barils.	Barils.
1874	307,391					127		
1875	158,821					41		
1876	204,445					14		
1877	128,875					175		
1878	339,869				1	358		
1879	445,074					1,609		
1880	449,368					759		
1881	76,008					79		
1882	370,775					325		
1883	359,724					306		
1884	158,926					117		
1885	86,168					64		
1886	235,027					433		
1887	345,769					229		
1888	229,420					219		
1889	79,437					26		
1890	87,071					200		
1891	181,543					399		
1892	240,329	1			3,270	8,219		
1893	204,687	1			2,798	11,460		
1894	203,467				3,940	7,831		
1895	104,501				300	3,561	4,500	
1896	89,428	1,193			300	335	1,275	
1897	246,754	91,641				199	3,000	
1898	908,399	25,351			2,189	15,288	1,000	
1899	540,971	17,107			2,178	21,890	1	
1900	455,075	39,560		31,457	1,110	12,635	2	
1901	770,714	47,484		500	2,030	33,722		
1902	648,199	69,118		85,913	7,918	36,775		
1903	633,250	171,763		143,949	23,999	43,624	363	
1904	940,040	13,148		155,261	26,058	49,007	570	
1905	592,598	6,616	24,329	181,899	20,288	107,483		566
1906	943,777	6,281	6,241	119,766	14,083	76,112	725	5,146
1907 (9 mois)	633,493	4,871	2,674	81,572	13,481	49,732	2,308	7,715
1908	1,130,617	255	7,171	207,157	29,052	78,845	8,892	5,489
1909	1,029,086	476	6,541	187,738	28,133	69,172	19,135	1,618
1910	1,877,436	991	16,502	234,259	35,569	189,685	20,768	1,782
1911	1,884,655	2,225	19,228	189,098	50,724	365,474	14,951	2,621
1912	2,338,851	3,108	17,447	*199,227	51,161	369,859	24,770	3,735
1913	2,880,157	20	17,367	317,376	67,205	363,673	40,103	5,662
1914	2,794,657	61	18,806	256,421	80,992	492,687	154,064	21,878
1915	3,137,146	4,019	8,351	321,664	85,723	499,932	59,627	3,690

*Y compris Afrique-est anglaise, 2,974 et Afrique-ouest anglaise, 8,866.

N° 35 —QUANTITÉ de farine de blé exportée du Canada, par pays, années 1874 à 1915—*Suite.*

Années fiscales.	Terre-Neuve.	Autres pays britanniques.	Total, Empire britannique.	Chine.	Danemark.	Hollande.	Norvège.	Japon.	Suède.
	Barils.	Barils.	Barils.	Barils.	Barils.	Barils.	Barils.	Barils.	Barils.
1874	82,682	.....	390,200	.....	.....	.....	.....	.....	.....
1875	99,735	.....	258,597	.....	.....	.....	.....	.....	.....
1876	103,352	.....	307,811	.....	.....	.....	.....	.....	.....
1877	101,782	.....	230,832	.....	.....	.....	.....	.....	.....
1878	107,392	.....	447,620	.....	.....	.....	.....	.....	.....
1879	103,021	.....	549,704	.....	.....	.....	.....	.....	.....
1880	85,032	.....	535,159	.....	.....	.....	.....	.....	.....
1881	57,806	.....	433,893	.....	.....	.....	.....	.....	.....
1882	90,684	.....	461,784	.....	.....	.....	.....	.....	.....
1883	18,420	.....	478,450	.....	.....	.....	.....	.....	.....
1884	36,590	.....	195,633	.....	.....	.....	.....	.....	.....
1885	34,023	.....	120,255	.....	.....	.....	.....	.....	.....
1886	129,899	.....	365,359	.....	.....	.....	.....	.....	.....
1887	165,678	.....	511,676	.....	.....	.....	.....	.....	.....
1888	111,493	.....	341,132	.....	.....	.....	100	.....	.....
1889	48,687	.....	128,150	.....	.....	.....	.....	.....	.....
1890	19,335	.....	106,606	.....	.....	.....	3	.....	.....
1891	99,438	.....	281,380	.....	.....	.....	1	.....	.....
1892	109,239	.....	361,158	1,760	.....	2,818	690	.....	.....
1893	176,971	.....	395,917	4,944	.....	.....	1	.....	.....
1894	201,583	30	416,841	.....	.....	.....	128	.....	.....
1895	96,895	.....	209,757	.....	.....	.....	1,000	.....	.....
1896	88,430	52	181,013	.....	.....	.....	.....	.....	.....
1897	67,938	1,300	410,832	2,420	.....	160	.....	.....	.....
1898	283,811	250	1,236,288	5	.....	150	5	57	.....
1899	179,103	536	761,786	.....	.....	250	.....	.....	.....
1900	218,332	.....	758,171	.....	.....	.....	2,379	.....	.....
1901	234,259	.....	1,088,709	1,530	168	1,728	3,035	.....	.....
1902	218,458	39	1,066,420	.....	1,015	182	.....	.....	.....
1903	223,210	8,651	1,248,809	708	5,142	275	611	3,203	.....
1904	228,984	13,042	1,426,110	2,508	9,445	3,221	34,296	18,092	.....
1905	282,860	2,132	1,218,771	.....	12,675	3,365	17,113	15,041	.....
1906	240,040	3,361	1,415,532	1,768	8,659	22,958	20,232	16,495	888
1907 (9 mois)	169,047	1,305	966,198	24,419	8,536	27,813	27,668	23,124	448
1908	259,491	3,379	1,731,348	112,104	9,452	9,387	31,956	18,065	1,795
1909	231,591	7,378	1,580,868	5,049	17,298	4,362	12,534	39,226	448
1910	313,590	4,905	2,695,487	4,451	71,703	26,593	13,985	87,917	856
1911	248,054	713	2,777,743	1,697	67,559	24,223	3,595	75,529	530
1912	305,570	5,002	3,318,730	37,306	102,952	27,777	6,275	110,557	2,564
1913	276,779	9,132	3,997,474	25,246	89,739	68,247	14,482	137,736	1,581
1914	286,813	8,793	4,115,172	26,632	104,456	90,043	27,032	169,233	1,836
1915	245,340	10,487	4,375,979	2,351	61,400	86,351	7,495	188,066	4,849

*Y compris Afrique-est anglaise, 2,974, et Afrique-ouest anglaise, 8,866.

N° 35—QUANTITÉ de farine de blé exportée du Canada, par pays, années 1874 à 1915—*Fin.*

Années fiscales.	Russie.	Egypte.	St.-Pierre.	Etats-Unis.	Autres pays étrangers.	Total, pays étrangers.	Grand Total.
	Barils.	Barils.	Barils.	Barils.	Barils.	Barils.	Barils.
1874	.....	.....	9,951	138,845	1,321	150,117	540,317
1875	.....	.....	8,651	35,160	375	44,186	302,783
1876	.....	.....	8,479	98,057	1,157	107,693	415,504
1877	.....	.....	5,548	30,405	1,820	37,773	268,605
1878	.....	.....	5,715	21,631	1,465	28,811	476,431
1879	.....	.....	4,946	20,247	50	25,243	574,947
1880	.....	.....	1,183	8,249	.....	9,432	544,591
1881	.....	.....	905	4,758	172	5,835	439,728
1882	.....	.....	1,151	4,016	2,788	7,955	409,739
1883	.....	.....	4,342	2,820	3,434	10,596	489,046
1884	.....	.....	275	1,236	245	1,756	197,389
1885	.....	.....	744	2,736	42	3,522	123,777
1886	.....	.....	3,480	17,070	190	20,740	386,099
1887	.....	.....	2,425	4,695	1,417	8,537	520,213
1888	.....	.....	2,956	5,076	851	8,983	350,115
1889	.....	.....	1,259	1,527	245	3,031	131,181
1890	.....	.....	949	7,472	69	8,493	115,099
1891	.....	.....	1,393	12,439	1,571	15,404	296,784
1892	.....	.....	2,597	3,998	7,975	19,838	380,996
1893	.....	.....	5,086	2,412	1,825	14,268	410,185
1894	.....	.....	1,782	3,862	5,997	11,769	428,610
1895	.....	.....	1,996	2,818	7,404	13,218	222,975
1896	.....	.....	2,143	2,430	1,130	5,703	186,716
1897	.....	.....	3,333	4,270	743	10,926	421,758
1898	.....	.....	3,287	5,392	4,254	13,150	1,249,438
1899	.....	.....	708	5,052	24,740	30,750	792,536
1900	.....	.....	1,757	3,834	2,021	9,991	768,162
1901	.....	.....	1,065	14,682	7,783	29,991	1,118,700
1902	.....	204	2,459	10,485	5,883	20,228	1,086,648
1903	5,488	.....	1,562	18,940	3,028	38,957	1,287,766
1904	24,489	.....	1,783	40,958	17,598	161,490	1,587,600
1905	7,869	.....	4,606	31,072	10,957	102,698	1,321,469
1906	4,462	.....	4,656	25,772	10,592	116,482	1,532,014
1907 (9 mois)	7,948	.....	.....	3,734	2,683	125,925	1,092,123
1908	12,494	3,883	.....	29,309	4,742	231,392	1,962,740
1909	5,382	2,342	688	58,253	11,588	157,170	1,738,038
1910	6,439	4,001	4,217	126,155	22,224	368,541	3,064,028
1911	10,334	275	.....	25,967	64,694	271,303	3,049,046
1912	13,223	225	7,193	58,403	53,631	420,106	3,738,836
1913	24,927	7,232	.....	29,983	102,977	500,569	4,478,043
1914	28,564	12,809	3,393	19,436	*233,577	717,011	4,832,183
1915	5,689	3,668	1,027	52,429	163,033	576,358	4,952,337

*Y compris exportations à	1914.	1915.
Autriche-Hongrie	18,193	.....
Allemagne	28,878	.....
Afrique Portugaise	11,510	13,718
Turquie d'Europe	114,706	.....
Venezuela	20,745	.....
Belgique	.....	26,257
France	.....	77,331
Grèce	.....	16,107

N° 36—EXPORTATIONS de grain (produit domestique) des pays ci-dessous, durant la dernière période de 12 mois, pour laquelle on a obtenu les rapports.

QUANTITÉS.

Pays.	Douze mois terminés le	Orge.	Sarrasin.	Maïs.	Graine de lin.	Avoine.	Pois.	Seigle.	Blé.
		Boiss.	Boiss.	Boiss.	Boiss.	Boiss.	Boiss.	Boiss.	Boiss.
Canada	31 mars 1915.	5,576,646	343,349	376,663	7,689,525	17,768,166	302,978	263,422	71,913,385
République Argentine	31 déc. 1914.	1,152,095	.....	139,414,020	33,122,577	22,928,082	730	450,836	36,017,951
Australie	31 déc. 1913.	7,723	†	6,868	118	125,473	‡ 10,121	†	42,922,887
Autriche-Hongrie	31 déc. 1913.	8,188,055	183	28,406	36,201	31,102	57,426	4,502	70,651
Inde anglaise	31 mars 1913.	28,708,341	†	1,061,236	14,179,576	63,395	†	†	61,980,318
Bulgarie	31 déc. 1911.	3,460,525	†	13,044,590	.....	459,575	5,569	3,145,557	11,118,968
France	31 déc. 1913.	444,505	107,950	93,012	43,064	174,874	243,835	6,211	58,979
Allemagne	31 déc. 1913.	280,276	17,218	1,285	166,555	42,890,682	280,659	36,777,794	19,775,353
Italie	31 déc. 1914.	3,674	130,621	283,284	204	105,426	.....	1,574	4,703
Roumanie	31 déc. 1913.	17,318,317	259	38,361,108	119,014	11,259,090	1,057,114	2,604,251	42,348,596
Russie	31 déc. 1912.	126,530,928	3,322,805	30,194,006	6,567,804	54,846,051	8,674,264	19,669,170	96,612,205
Etats-Unis	30 juin 1915.	26,754,522	389,643	48,786,291	4,145	97,169,551	‡1,214,281	12,544,888	259,642,533

VALEURS.

		$	$	$	$	$	$	$	$
Canada	31 mars 1915.	3,262,025	272,516	256,090	10,359,703	8,961,126	639,848	259,622	74,293,548
République Argentine	31 déc. 1914.	588,996	.....	74,984,377	41,445,181	8,551,850	959	309,454	35,865,046
Australie	31 déc. 1913.	5,203	†	8,322	219	65,335	‡ 19,176	†	38,872,388
Autriche-Hongrie	31 déc. 1913.	6,913,781	113	29,041	65,351	23,078	82,526	4,180	89,780
Inde anglaise	31 mars 1913.	18,033,195	†	660,056	25,882,797	30,524	†	†	57,406,304
Bulgarie	31 déc. 1911.	1,719,820	†	7,630,100	.....	147,763	6,174	1,766,684	9,194,392
France	31 déc. 1913.	375,578	99,781	83,762	88,780	107,308	445,501	6,176	86,271
Allemagne	31 déc. 1913.	241,094	14,994	2,142	277,746	22,160,418	639,744	31,634,008	20,850,228
Italie	31 déc. 1914.	3,242	192,112	263,881	991	73,747	.....	1,544	7,297
Roumanie	31 déc. 1913.	9,387,217	76	22,342,553	144,812	4,273,066	744,061	1,741,496	40,173,379
Russie	31 déc. 1912.	78,866,147	2,164,328	19,486,929	10,501,885	26,692,782	9,136,197	14,926,888	98,999,928
Etats-Unis	30 juin 1915.	18,184,079	396,987	39,339,064	9,748	57,479,964	‡ 3,638,526	14,733,409	333,552,226

*Compris sous blé. †Non mentionné séparément. ‡Comprend les fèves.

N° 37—TAUX, par voie ferrée sur le grain, des points du Manitoba, de la Saskatchewan et de l'Alberta, par le Pacifique-Canadien, à Fort-William et Port-Arthur.

Des points dans	À	Taux par 100 livres.				
		Blé.	Avoine.	Orge.	Seigle.	Lin.
Manitoba.		c.	c.	c.	c.	c.
Binscarth	Fort-William et Port-Arthur	15	15	15	15	16
Boissevain	"	13	13	13	13	14
Brandon	"	13	13	13	13	14
Carberry	"	13	13	13	13	14
Carman	"	12	12	12	12	13
Crystal City	"	13	13	13	13	14
Dalny	"	15	15	15	15	16
Deloraine	"	15	15	15	15	16
Dominion City	"	12	12	12	12	13
Emerson	"	12	12	12	12	13
Gladstone	"	13	13	13	13	14
Hamiota	"	15	15	15	15	16
Killarney	"	13	13	13	13	14
MacDonald	"	12	12	12	12	13
Minnedosa	"	13	13	13	13	14
Neepawa	"	13	13	13	13	14
Portage-la-Prairie	"	12	12	12	12	13
Souris	"	14	14	14	14	15
Shoal-Lake	"	15	15	15	15	16
Westbourne	"	13	13	13	13	14
Winnipeg	"	10	10	10	10	12
Saskatchewan.						
Assiniboia	"	20	20	20	20	21
Abernethy	"	17	17	17	17	18
Burrows	"	16	16	16	16	17
Esterhazy	"	16	16	16	16	17
Indian Head	"	17	17	17	17	18
Moosomin	"	16	16	16	16	17
Moosejaw	"	18	18	18	18	19
Qu'Appelle	"	17	17	17	17	18
Régina	"	18	18	18	18	19
Yorkton	"	17	17	17	17	18
Expanse	"	19	19	19	19	20
Westerham	"	23	23	23	23	24
Vanguard	"	21	21	21	21	22
Alberta.						
Calgary	"	24	24	24	24	25
Carstairs	"	25	25	25	25	26
Edmonton	"	25	25	25	25	26
Medicine-Hat	"	22	22	22	22	23
Macleod	"	24	24	24	24	25
Lacombe	"	25	25	25	25	26
Lethbridge	"	23	23	23	23	24
Red-Deer	"	25	25	25	25	26
Strathcona	"	25	25	25	25	26
Wetaskiwin	"	25	25	25	25	26
Consort	"	24	24	24	24	25

DOC. PARLEMENTAIRE No 10d

TAUX DE L'OUEST.

N° 37—TAUX, par voie ferrée, sur le grain, des points en Alberta et en Saskatchewan à des points de la Colombie Britannique, pour livraisons locales, par le Pacifique-Canadien.

De	A									
	Taux par 100 livres.									
	Westminster, C.B.	Fernie, C.B.	Cranbrook, C.B.	Nelson, C.B.	Grand Forks, C.B.	Golden, C.B.	Revelstoke, C.B.	Kamloops, C.B.	Vancouver, C.B.	Victoria, C.B.
	c.	c.	c.	c.	c.	c.	c.	c.	c.	c.
Edmonton, Alberta	32½	27	29½	33½	35	25½	29½	32	32½	35
Camrose, Alberta	32½	26½	28½	32	35	25	27½	32	32½	35
Hardisty, Alberta	36½	28½	31	35	36	27	31	33½	36½	39
Swift Current, Sask	39½	26½	27½	32	35	30	32	35½	39½	42
Moose-Jaw, Sask	42	30	32	35	37	32	35	37½	42	44½
Calgary, Alberta	32½	19	22	27	31	16½	21½	27	32½	35
Medicine Hat, Alberta	32½	20½	22½	27½	31½	24	27½	32	32½	35
Regina, Sask	42	31½	33½	36	38½	33½	36	39	42	44½

Les taux, par voie ferrée, sur le grain d'exportation de Moose-Jaw à Vancouver, C. B., est de 28½ cents le 100 livres; de Calgary à Vancouver, C.B., il est de 19½ cents le 100 livres.

N° 37 —TAUX, par voie ferrée, sur le grain, de Fort-William et Port-Arthur, par le Pacifique-Canadien, aux points sous-mentionnés.

De Fort William et Port Arthur à des points de	Taux par 100 livres
Ontario.	c.
Arnprior	20
Belleville	20
Brantford	20
Brockville	20
Carleton Place	20
Chalk River	20
Cornwall	20
Depot Harbour	20
Essex	22
Galt	20
Gananoque	21
Guelph	20
Goderich	20
Hamilton	20
Ingersoll	20
Kempton	20
Kingston	20
London	20
Niagara Falls	20
Orillia	20
Owen Sound	20
Ottawa	20
Palmerston	20
Pembroke	20
Perth	20
Prescott	20
Peterborough	20
Toronto	20
Windsor	20
Québec.	
Athelstan	25
Aylmer	22½
Beauharnois	23
Beauport	27½
Chicoutimi	29
Cookshire	27
Coteau Junction	20
Dorval	20
Gracefield	25
Howick	23
Huntingdon	24
Iberville Junction	23
Joliette	24
Knowlton	25
Lévis	25
Montréal	20
Ormstown	24
Québec	25
Rimouski	32½
St-Hyacinthe	23
St-Polycarpe Junction	20
Shawinigan Falls	25
Shawville	24
Sherbrooke	25
Sorel	26
Stanstead	27
Trois-Rivières	25
Valleyfield	20
Waterloo	25

N° 37—TAUX, par voie ferrée, sur le grain, de Fort-William et Port-Arthur, par le Pacifique-Canadien, aux points sous-mentionnés—*Fin.*

De Fort-William et Port-Arthur à des points de	Taux par 100 liv.
	c.
Nouveau-Brunswick.	
Bathurst	32½
Campbellton	32½
Dalhousie-Junction	32½
Edmundston	32½
Frédéricton	30
Grand-Falls	32½
Moncton	32½
St.-Jean	30
St-Jean-ouest	30
Woodstock	35
Nouvelle-Ecosse.	
Antigonish	35
Dartmouth	32½
Glace-Bay	42
Haliburton	32½
Halifax	32½
Mulgrave	36½
Stillwater	37½
Pictou	32½
Sydney	37½
Truro	32½
Yarmouth	34
Taux d'exportation.	
†Montréal	20
*St-Jean-ouest, N.-B., et Halifax, N.-E.—	
Blé	23·7
Avoine et orge	21·2
Graine de lin	37·3
Seigle	21·2
Farine	22·3

†Les taux comprenant les frais d'aiguillage sur les quais, ainsi que les droits de dock.

*Applicable seulement sur des cargaisons expédiées directement à des pays britanniques et étrangers, excepté le Canada, les Etats-Unis, Terre-Neuve et les Iles de St-Pierre et Miquelon.

N° 37—TAUX, par voie ferrée, sur le grain, des ports de la baie Georgienne et du lac Huron, par le Pacifique-Canadien, aux points sous-mentionnés.

De	A	Taux.
Goderich	Ottawa	10c par 100 livres.
"	Smith's-Falls	10c. "
"	Prescott	10c. "
"	Sharbot-Lake	10c. "
"	Arnprior	10c. "
"	Tweed	10c. "
"	Agincourt	8c. "
"	Peterboro	10c. "
Port-McNicoll	Sharbot-Lake	9c. "
"	Tweed	9c. "
"	Agincourt	7c. "
"	Peterboro	5c. "
Port-McNicoll et Goderich	Montréal	10c. "
" "	Rivière-du-Loup	10c. "
" "	Matapédia	22½c. "
" "	Montmagny	19c. "
" "	Frédéricton, N.-B	20c. "
" "	St-Jean-ouest, N.-B	20c. "
" "	Moncton, N.-B	22½c. "
" "	Woodstock, N.-B	25c. "
" "	Halifax, N.-E	22½c. "
" "	Truro, N.-E	22½c. "
" "	Sydney, N.-E	27½c. "
*Port-McNicoll (pour exportation aux pays britann. et étrang., excepté Terre-Neuve	Montréal	5c. par boiss., blé. 3¼c. " avoine. 4¼c. " orge. 5c. " lin.
St-Pierre, Miquelon et Etats-Unis	St-Jean-ouest	5⅝c. " blé. 4⅜c. " orge.
	St-Jean	3⅛c. " avoine. 5½c. " lin.

*Les taux ci-dessus mentionnés pour le grain d'exportation, comprennent le coût de l'élévation du vaisseau aux élévateurs des lacs et 30 jours d'emmagasinage gratuit dans cet élévateur. Ils comprennent aussi, à Montréal, l'élévation et la livraison aux navires océaniques et 20 jours d'emmagasinage dans ce port.

A St-Jean-ouest, il y a un droit additionnel de $\frac{5}{10}$ d'un cent par boisseau, qui comprend 30 jours d'emmagasinage à ce port.

Les taux ci-dessus ne comprennent pas l'assurance contre le feu dans les élévateurs.

DOC. PARLEMENTAIRE No 10d

N° 37—TAUX, par voie ferrée, sur le grain, de points du Manitoba, de la Saskatchewan et de l'Alberta, par le Canadien-Nord jusqu'à Port-Arthur.

De points dans.	À	Taux par 100 livres.				
		Blé.	Avoine.	Orge.	Seigle.	Lin.
Manitoba.		c.	c.	c.	c.	c.
Brandon	Port-Arthur	13	13	13	.....	14
Carman	"	12	12	12	.....	13
Emerson	"	12	12	12	.....	13
Enterprise	"	13	13	13	.....	14
Dauphin	"	15	15	15	.....	16
Deloraine	"	15	15	15	.....	16
Gladstone	"	13	13	13	.....	14
Hartney	"	15	15	15	.....	16
Minto	"	13	13	13	.....	14
Neepawa	"	13	13	13	.....	14
Portage-la-Prairie	"	12	12	12	.....	13
Russell	"	15	15	15	.....	16
Swan-River	"	16	16	16	.....	17
Swan-Lake	"	13	13	13	.....	14
Winnipeg	"	10	10	10	.....	12
White-Plains	"	12	12	12	.....	13
Virden	"	15	15	15	.....	16
Saskatchewan.						
Alsask	"	25	25	25	.....	26
Aberdeen	"	22	22	22	.....	23
Battleford	"	23	23	23	.....	24
Bengough	"	19	19	19	.....	20
Blaine-Lake	"	24	24	24	.....	25
Carlyle	"	16	16	16	.....	17
Conquest	"	23	23	23	.....	24
Condie	"	18	18	18	.....	19
Dalmeny	"	23	23	23	.....	24
Dinsmore	"	23	23	23	.....	24
Elrose	"	23	23	23	.....	24
Eston	"	24	24	24	.....	25
Girvin	"	21	21	21	.....	22
Gravelbourg	"	20	20	20	.....	21
Hanna	"	25	25	25	.....	26
Humboldt	"	21	21	21	.....	22
Laird	"	23	23	23	.....	24
Maryfield	"	16	16	16	.....	17
Melfort	"	22	22	22	.....	23
Moosejaw	"	18	18	18	.....	19
Munster	"	21	21	21	.....	22
Kindersley	"	24	24	24	.....	25
Kipling	"	17	17	17	.....	18
Prince-Albert	"	23	23	23	.....	24
Radville	"	18	18	18	.....	19
Regina	"	18	18	18	.....	19
Rosthern	"	23	23	23	.....	24
Rosetown	"	24	24	24	.....	25
Saskatoon	"	22	22	22	.....	23
Vonda	"	22	22	22	.....	23
Warman	"	22	22	22	.....	23
Zealandia	"	23	23	23	.....	24
Yorkton	"	17	17	17	.....	18
Alberta.						
Calgary	"	24	24	24	.....	25
Camrose	"	25	25	25	.....	26
Edmonton	"	25	25	25	.....	26
Fort-Saskatchewan	"	25	25	25	.....	26
Lamont	"	25	25	25	.....	26
Lloydminster	"	24	24	24	.....	25

N° 37—TAUX, par voie ferrée, sur le grain, de points du Manitoba, de la Saskatchewan et de l'Alberta, par le Canadien-Nord, jusqu'à Port-Arthur—*Fin.*

De points dans.	À	Taux par 100 livres.				
		Blé.	Avoine.	Orge.	Seigle.	Lin.
Alberta—Fin.		c.	c.	c.	c.	c.
Morinville	Port Arthur	26	26	26	.....	27
Munson	"	25	25	25	.....	26
North-Edmonton	"	25	25	25	.....	26
Stettler	"	25	25	25	.....	26
Spruce Grove	"	26	26	26	.....	27
Stony Plains	"	26	26	26	.....	27
Stratcona	"	25	25	25	.....	26
Sylvan Lake	"	26	26	26	.....	27
Vegreville	"	25	25	25	.....	26
Vermilion	"	24	24	24	.....	25

On peut obtenir les taux sur le grain et ses produits aux stations d'Ontario, de Québec et des provinces maritimes, via Port-Arthur, Ont., expédiés entièrement par voie ferrée, en ajoutant aux taux pour transport jusqu'à Port-Arthur, qui sont donnés ici, les taux de Port-Arthur à la destination donnée dans le Tarif n° E 2080, C.R.C. n° E 2489 (pas sur filière avec I.C.C.) du chemin de fer Pacifique-Canadien, effectif le 6 décembre 1912, ainsi que les suppléments et nouvelles éditions de ce Tarif.

DOC. PARLEMENTAIRE No 10d

N° 37—TAUX sur le grain, par voie ferrée, de points dans le Manitoba, la Saskatchewan et l'Alberta, par le chemin de fer Canadien-Nord, à Duluth, Minn., et Supérieur, Wis.

De points dans	À	Taux par 100 livres.				
		Blé.	Avoine.	Orge.	Seigle.	Lin.
Manitoba.		c.	c.	c.	c.	c.
Brandon	Duluth et Supérieur, Wis.	13	13	13	13	14
Carman	"	12	12	12	12	13
Deloraine	"	15	15	15	15	16
Emerson	"	12	12	12	12	13
Enterprise	"	13	13	13	13	14
Dauphin	"	15	15	15	15	16
Gladstone	"	13	13	13	13	14
Minto	"	13	13	13	13	14
Portage-la-Prairie	"	12	12	12	12	13
Swan-Lake	"	13	13	13	13	14
Winnipeg	"	12	12	12	12	13
White-Plains	"	12	12	12	12	13
Virden	"	15	15	15	15	16
Saskatchewan.						
Alsask	"	25	25	25	25	26
Aberdeen	"	22	22	22	22	23
Battleford	"	23	23	23	23	24
Bengough	"	19	19	19	19	20
Blain-Lake	"	24	24	24	24	25
Carlyle	"	16	16	16	16	17
Conquest	"	23	23	23	23	24
Condie	"	18	18	18	18	19
Dalmeny	"	23	23	23	23	24
Dinsmore	"	23	23	23	23	24
Elrose	"	23	23	23	23	24
Eston	"	24	24	24	24	25
Girvin	"	21	21	21	21	22
Gravelbourg	"	20	20	20	20	21
Humboldt	"	21	21	21	21	22
Maryfield	"	16	16	16	16	17
Moosejaw	"	18	18	18	18	19
Melfort	"	22	22	22	22	23
Munster	"	21	21	21	21	22
Kindersley	"	24	24	24	24	25
Kipling	"	17	17	17	17	18
Prince-Albert	"	23	23	23	23	24
Radville	"	18	18	18	18	19
Regina	"	18	18	18	18	19
Saskatoon	"	22	22	22	22	23
Vonda	"	22	22	22	22	23
Warman	"	22	22	22	22	23
Zealandia	"	23	23	23	23	24
Yorkton	"	17	17	17	17	18
Alberta.						
Calgary	"	24	24	24	24	25
Camrose	"	25	25	25	25	26
Edmonton	"	25	25	25	25	26
Fort-Saskatchewan	"	25	25	25	25	26
Hanna	"	25	25	25	25	26
Lamont	"	25	25	25	25	26
Lloydminster	"	24	24	24	24	25
Munson	"	25	25	25	25	26
North-Edmonton	"	25	25	25	25	26
Stettler	"	25	25	25	25	26
Spruce-Grove	"	26	26	26	26	27
Strathcona	"	25	25	25	25	26
Sylvan-Lake	"	26	26	26	26	27
Vegreville	"	25	25	25	25	26
Vermilion	"	24	24	24	24	25

N° 37—TAUX sur le grain, par voie ferrée, de points dans le Manitoba, la Saskatchewan et l'Alberta, par le Canadien-Nord, à Vancouver et à New-Westminster, C.B.

De points dans	À	Grain domestique. Taux par 100 livres.				
		Blé.	Avoine.	Orge.	Seigle.	Lin.
Manitoba.		c.	c.	c.	c.	c.
Brandon	Vancouver et New-Westminster, C.B.	45	45	45	.....	46
Carman	"	45	45	45	.....	46
Emerson	"	45	45	45	.....	46
Enterprise	"	45	45	45	.....	46
Deloraine	"	45	45	45	.....	46
Gladstone	"	45	45	45	.....	46
Hartney	"	45	45	45	.....	46
Minto	"	45	45	45	.....	46
Neepawa	"	45	45	45	.....	46
Portage-la-Prairie	"	45	45	45	.....	46
Russell	"	45	45	45	.....	46
Swan-River	"	45	45	45	.....	46
Swan-Lake	"	45	45	45	.....	46
Winnipeg	"	45	45	45	.....	46
White-Plains	"	45	45	45	.....	46
Virden	"	45	45	45	.....	46
Saskatchewan.						
Alsask	"	39½	39½	39½	.....	40½
Aberdeen	"	45	45	45	.....	46
Battleford	"	40	40	40	.....	41
Bengough	"	45	45	45	.....	46
Blaine-Lake	"	42	42	42	.....	43
Carlyle	"	45	45	45	.....	46
Conquest	"	42	42	42	.....	43
Condie	"	42	42	42	.....	43
Dalmeny	"	42	42	42	.....	43
Dinsmere	"	42	42	42	.....	43
Elrose	"	42	42	42	.....	43
Eston	"	42	42	42	.....	43
Estevan	"	45	45	45	.....	46
Girvin	"	42	42	42	.....	43
Gravelbourg	"	45	45	45	.....	46
Hanna	"	32½	32½	32½	.....	33½
Humbolt	"	45	45	45	.....	46
Laird	"	42	42	42	.....	43
Maryfield	"	45	45	45	.....	46
Melfort	"	45	45	45	.....	46
Moosejaw	"	42	42	42	.....	43
Munster	"	45	45	45	.....	46
Kindersley	"	39½	39½	39½	.....	40½
Kipling	"	45	45	45	.....	46
Prince-Albert	"	42	42	42	.....	43
Radville	"	45	45	45	.....	46
Regina	"	42	42	42	.....	43
Rosthern	"	42	42	42	.....	43
Rosetown	"	42	42	42	.....	43
Saskatoon	"	42	42	42	.....	43
Vonda	"	45	45	45	.....	46
Warman	"	42	42	42	.....	43
Yorkton	"	45	45	45	.....	46
Zealandia	"	42	42	42	.....	43

DOC. PARLEMENTAIRE No 10d

N° 37—TAUX sur le grain, par voie ferrée, de points dans le Manitoba, la Saskatchewan et l'Alberta, par le Canadien-Nord, à Vancouver et à New-Westminster, C.B.—*Fin.*

De points dans	À	Taux par 100 livres.				
		Blé.	Avoine.	Orge.	Seigle.	Lin.
Alberta.		c.	c.	c.		c.
Calgary	Vancouver et New-Westminster, C.B.	32½	32½	32½	.....	33½
Camrose	"	32½	32½	32½	.....	33½
Edmonton	"	32½	32½	32½	.....	33½
Fort-Saskatchewan	"	32½	32½	32½	.....	33½
Lamont	"	32½	32½	32½	.....	33½
Lloydminster	"	39½	39½	39½	.....	40½
Morinville	"	32½	32½	32½	.....	33½
Munson	"	32½	32½	32½	.....	33½
North-Edmonton	"	32½	32½	32½	.....	33½
Stettler	"	32½	32½	32½	.....	33½
Spruce Grove	"	32½	32½	32½	.....	33½
Stony-Plains	"	32½	32½	32½	.....	33½
Strathcona	"	32½	32½	32½	.....	33½
Sylvan-Lake	"	32½	32½	32½	.....	33½
Vegreville	"	32½	32½	32½	.....	33½
Vermilion	"	39½	39½	39½	.....	40½

N° 37—TAUX sur le grain, par voie ferrée, de Port-Arthur, Fort-William et Westport, Ont., par le Canadien-Nord, aux points de Québec et Ontario.

De	À	Taux par 100 livres.			
		Blé.	Avoine.	Orge.	Lin.
		c.	c.	c.	c.
Port-Arthur, Fort-William et Westport, Ont.	Athens, Ont.	20	20	20	20
"	Athelston, Ont.	25	25	25	25
"	Aurora, Ont.	20	20	20	20
"	Bancroft, Ont.	20	20	20	20
"	Beauharnois, Qué.	23	23	23	23
"	Beauport, Qué.	27½	27½	27½	27½
"	Belleville, Ont.	20	20	20	20
"	Bowmanville, Ont.	20	20	20	20
"	Brockville, Ont.	20	20	20	20
"	Capreol, Ont.	20	20	20	20
"	Châteauguay, Qué.	23	23	23	23
"	Chicoutimi, Qué.	29	29	29	29
"	Cobourg, Ont.	20	20	20	20
"	Colborne, Ont.	20	20	20	20
"	Cornwall, Ont.	20	20	20	20
"	Enterprise, Ont.	20	20	20	20
"	Harrowsmith, Ont.	20	20	20	20
"	Montréal, Qué.	20	20	20	20
"		* 15	15	15	15
"	North-Bay, Ont.	20	20	20	20
"	Orillia, Ont.	20	20	20	20
"	Oshawa, Ont.	20	20	20	20
"	Ottawa, Ont.	20	20	20	20
"	Port-Hope, Ont.	20	20	20	20
"	Québec, Qué.	25	25	25	25
"	Sault Ste-Marie, Ont.	20	20	20	20
"		* 15	15	15	15
"	Shawinigan Falls, Qué.	25	25	25	25
"	Steelton, Ont.	20	20	20	20
"	Toronto.	20	20	20	20
Toronto,		* 15	15	15	15
"	Yorker.	20	20	20	20
"	Zephyr.	20	20	20	20

*Resteront en vigueur jusqu'à la fin de la saison le 30 novembre 1915, et du 30 avril au 30 novembre chaque année jusqu'à ce qu'ils soient retirés.

DOC. PARLEMENTAIRE No 10d

N° 37—TAUX sur le grain, par voie ferrée, de Port-Arthur, Fort-William et Westport, Ont., par le Canadien-Nord, aux points de l'est des Etats-Unis.

De	À	Grain domestique. Taux par 100 livres.			
		Blé.	Avoine.	Orge.	Lin.
		c.	c.	c.	c.
Port-Arthur, Fort-William et Westport, Ont	Boston, Mass	28·8	.....	25·3	29·3
"	Brooklyn, N.-Y	26·8	.....	23·3	37·3
"	Cambridge, Mass	28·8	.....	25·3	39·3
"	Huntingdon, Mass	28·8	.....	25·3	39·3
"	Hawthorne, N.-Y	28·8	.....	25·3	39·3
"	Hoboken, N.-Y	26·8	.....	23·3	37·3
"	Martindale, N.-Y	28·8	.....	25·3	39·3
"	Mount-Hope, N.-Y	28·8	.....	25·3	39·3
"	Newton, N.-Y	28·8	.....	25·3	39·3
"	New-York, N.-Y	26·8	.....	23·3	37·3
"	Poughkeepsie, N.-Y	26·8	.....	23·3	37·3
"	Springfield, Mass	28·8	.....	25·4	39·3
"	Webster, Mass	28·8	.....	25·3	39·3
"	White-Plains, N.-Y	28·8	.....	25·3	39·3
"	Worcester, Mass	28·8	.....	25·3	39·3
"	Yonkers, N.-Y	26·8	.....	23·3	37·3
Taux, grain d'exportation	Boston, Mass	23·7	.....	21·2	37·3
"	East-Boston, Mass	23·7	.....	21·2	37·3
"	Brooklyn, N.-Y	23·7	.....	21·2	37·3
"	Hoboken, N.-Y	23·7	.....	21·2	37·3
"	Jersey-City, N.-Y	23·7	.....	21·2	37·3
"	New-York, N.-Y	23·7	.....	21·2	37·3
"	Weehawken, N.-Y	23·7	.....	21·2	37·3

N° 37—Taux sur le grain, par voie ferrée, de points dans le Manitoba, la Saskatchewan et l'Alberta, par le Grand-Tronc-Pacifique, à Fort-William et Wesport, Ont., ainsi que les taux de l'ouest pour livraison locale à Prince-Rupert, C.B.

De points de	À	À Fort-William. Taux par 100 livres.					À Prince-Rupert (livraison locale).				
		Blé.	Avoine.	Orge.	Seigle.	Lin.	Blé.	Avoine.	Orge.	Seigle.	Lin.
Manitoba		c.	c.	c.	c.	c.	c.	c.	c.	c.	c.
Cabot	Fort-William ou Westport	12	12	12	12	13	45	45	45	45	46
Gregg	"	13	13	13	13	14	45	45	45	45	46
Lazare	"	15	15	15	15	16	45	45	45	45	46
Portage-la-Prairie	"	12	12	12	12	13	45	45	45	45	46
Uno	"	15	15	15	15	16	45	45	45	45	46
Saskatchewan.											
Asquith	"	23	23	23	23	24	42	42	42	42	43
Bradwell	"	22	22	22	22	23	45	45	45	45	46
Fenwood	"	17	17	17	17	18	45	45	45	45	46
Kelliher	"	19	19	19	19	20	45	45	45	45	46
Nokomis	"	21	21	21	21	22	45	45	45	45	46
Punnichy	"	19	19	19	19	20	45	45	45	45	46
South-Saskatoon	"	22	22	22	22	23	42	42	42	42	43
Tate	"	20	20	20	20	21	45	45	45	45	46
Venn	"	21	21	21	21	22	45	45	45	45	46
Watrous	"	22	22	22	22	23	45	45	45	45	46
Alberta.											
Chauvin	"	24	24	24	24	25	39½	39½	39½	39½	40½
Edmonton	"	25	25	25	25	26	32½	32½	32½	32½	33½
Holden	"	25	25	25	25	26	32½	32½	32½	32½	33½
Ryley	"	25	25	25	25	26	32½	32½	32½	32½	33½
Viking	"	25	25	25	25	26	34½	34½	34½	34½	35½
Wainwright	"	24	24	24	24	25	39½	39½	39½	39½	40½

DOC. PARLEMENTAIRE No 10d

TAUX SUR LE GRAIN ET SES PRODUITS DE MONTREAL.

N° 37—TAUX sur le grain et ses produits, par voie ferrée, de Montréal, local et expéditions aux ports de départ du N.-B., de la N.-E., de Terre-Neuve et de l'Ile du P.-E., et taux d'exportation en Europe, aux Antilles, aux Bermudes, à l'Amérique du Sud, à l'Afrique du Sud, etc., par le chemin de fer Intercolonial aux points ci-dessous mentionnés.

A	Local.	Expéditions aux ports de départ du N.-B. de la N.-E., de Terre-Neuve et de l'Ile du P.-E.	Applicables seulement au trafic d'exportation aux pays britanniques et étrangers excepté Terre-Neuve, Iles St-Pierre et Miquelon, Etats-Unis et Mexique.	Maïs exporté par eau.	Blé, avoine, et orge, exportés par eau.
	Par 100 liv.	Par 100 liv.	Par 100 liv.	Par 100 liv.	Par 100 liv.
Villeroy	7			7	5½
Québec	9			8	6½
Lévis	9			8	6½
Montmagny	9			10	10
Rivière-du-Loup	12½			11	12½
Mont Joli	14			11	13
Matapédia	15			12	14
Campbellton	15			12	14
Newcastle	16½			12½	16
Chatham	16½			12½	16
Fredericton	17½			13	15
Moncton	17½	(nota 1) 14½		11	15
Pointe-du-Chêne	17½	(nota 2) 14½		13	16
Petitcodiac	17½			13	16
Sussex	17½			13	16
St-Jean	17½	(nota 3) 14½	Grain, 13 Produits du grain 13½	11	15
Sackville	17½			11	16
Amherst	17½			11	16
Pictou	17½	(nota 4) 14½		12	16
Truro	17½			12	16
New Glasgow	17½			12	16
Antigonish	18½			15½	18½
Mulgrave	18½	(nota 5) 17½		15½	18½
Pt. Tupper	20			17½	20
North Sydney	20	(nota 6) 18½		16	20
Sydney	20	(nota 6) 18½		16	20
Dartmouth	17½	(nota 7) 13½		12	16
Halifax	17½	(nota 8) 14½	Grain, 13 Produits du grain 13½	12	16

NOTA (1)—Applicable à Moncton, N.-B., sur expéditions devant se rendre par eau aux ports de la Baie de Fundy.

NOTA (2)—Applicable à Pointe-du-Chêne sur expéditions sur Summerside, I.P.-E., et points de l'Ile du Prince-Edouard, *via* Summerside et chemin de fer de l'Ile du Prince-Edouard seulement.

NOTA (3)—Applicable à St-Jean, N.-B., sur expéditions devant se rendre par eau aux ports de la Baie de Fundy, ou aux ports de la Côte sud de la Nouvelle-Ecosse, ou par eau et voie ferrée aux points de la Nouvelle-Ecosse, *via* Digby, N.-E., et Dominion Atlantic Railway.

NOTA (4)—Applicable à Pictou, sur expéditions pour l'Ile du Prince-Edouard, les Iles Madeleine et les ports de départ de la Côte nord de la Nouvelle-Ecosse.

NOTA (5)—Applicable à Mulgrave, sur expéditions aux ports de départ de la Nouvelle-Ecosse (excepté Pointe-Tupper, Port-Hawkesbury et Port-Hastings).

NOTA (6)—Applicable à Sydney et Nord-Sydney, sur expéditions pour Terre-Neuve, Iles Saint-Pierre et Miquelon et ports de départ du Cap-Breton.

NOTA (7)—Applicable à Halifax et Dartmouth, N.-E., sur expéditions devant se rendre par eau aux points de Terre-Neuve et des Iles Saint-Pierre et Miquelon.

NOTA (8)—Applicable à Halifax et Dartmouth, N.-E., sur expéditions pour les Iles Madeleine sur les ports de la Nouvelle-Ecosse ou du Cap-Breton (excepté Glace-Bay, Grand-Narrows, Iona, Louisbourg, Mulgrave, Nord-Sydney, Pointe-Tupper, Port-Hawkesbury, Port-Morien et Sydney).

N° 37—TAUX sur le grain, par voie ferrée, chemin de fer du Grand-Tronc, des ports de la baie Georgienne et du lac Huron aux points ci-dessous mentionnés.

De	A	Taux.
Midland	Kingston	7½c. par 100 livres.
"	Peterborough	5c. "
Goderich	London	4½c. "
Midland	Toronto	5½c. "
Goderich	"	6c. "
Owen-Sound	"	5½c. "
Tous ports	Montréal	10c. "
"	Trois-Rivières	15c. "
"	Sorel	16c. "
"	Québec	15c. "
"	Sherbrooke	15c. "
"	Stanstead	17c. "
Collingwood	Fredericton	20c. "
Depot Harbour	Fredericton	20c. "
Goderich	Fredericton	20c. "
Midland	St-Jean	20c. "
Port-Colborne	St-Jean	20c. "
Tiffin	St-Jean	20c. "
Collingwood	Halifax	22½c. "
Depot Harbour	"	22½c. "
Goderich	"	22½c. "
Midland	"	22½c. "
Port Colborne	"	22½c. "
Tiffin	"	22½c. "
Tous ports	Montréal (exportations)	5c. par boiss. blé.
"	" "	5c. " lin.
"	" "	4¾c. " seigle.
"	" "	4¼c. " maïs.
"	" "	4¼c. " orge.
"	" "	3¼c. " avoine.
"	*St-Jean et Portland (export)	5½c. " blé.
"	" "	5½c. " lin.
"	" "	5¼c. " seigle.
"	" "	4¾c. " maïs.
"	" "	4¾c. " orge.
"	" "	3·50 " avoine.
"	Halifax (exportations)	6·10 " blé.
"	" "	6·06 " lin.
"	" "	5·81 " seigle.
"	" "	5·31 " maïs.
"	" "	5·23 " orge.
"	" "	3·82 " avoine.

* Saint-Jean.—Ces taux ne s'appliquent qu'aux expéditions en sacs.

Les taux ci-haut mentionnés pour le grain d'exportation ne comprennent pas l'assurance, mais comprennent le coût de la manutention du grain des steamers aux élévateurs des lacs et 15 jours d'emmagasinage du 1er septembre au 15 décembre, et 30 jours du 16 décembre au 31 août. Ils comprennent aussi, à Montréal, l'élévation et la livraison aux steamers océaniques, et 20 jours d'emmagasinage à ce port.

DOC. PARLEMENTAIRE No 10d

N° 37.—TAUX sur le grain, par voie ferrée, de points du Manitoba, par le *Great Northern Railway,* à Duluth.

De points du	A	Taux par 100 livres.				
		Blé.	Avoine.	Orge.	Seigle.	Lin.
Manitoba.		Qtx.	Qtx.	Qtx.	Qtx.	Qtx.
Brandon	Duluth, Minn., Supérieur, Wis., St.-Paul, Minn., et Minnesota Transfer, Minnesota	13	13	13	13	14
Boissevain	" "	13	13	13	13	14
Minto	" "	13	13	13	13	14
Wakopa	" "	13	13	13	13	14
Portage-la-Prairie	" "	12	12	12	12	13
Carman	" "	12	12	12	12	13
Plum-Coulee	" "	12	12	12	12	13
Morden	" "	12	12	12	12	13

INDEX GÉNÉRAL

PARTIE V

STATISTIQUES RELATIVES AUX GRAINS.

A	Tableaux.	Pages.
Assurance. Taux sur le grain, sur les Grands Lacs	.....	252–3
Avoine—Production mondiale	30	286–7
" Exportée du Canada, par pays	33	292–3
B		
Blé et farine du Canada, expédiés en transit des ports des Etats-Unis	19	251
Blé, production mondiale	29	284–5
Blé, farine de, exportée du Canada, par pays	35	296–8
Blé, exporté du Canada, par pays	32	290–1
C		
Cartes des routes du grain	.....	321
Commission des grains, rapport de la	.....	1–199
D		
Dépenses—division ouest	27	281
Dépenses—division est	27	281
Division est—quantité de grain inspectée à:		
Kingston	1	200–3
Peterborough	1	200–3
Toronto	1	200–3
Montréal	1	200–3
Division est d'inspection, nombre des navires et des wagons inspectés	5	218
Division ouest—quantité de grain inspectée	1	200–3
Division de l'ouest—nombre de wagons inspectés, par classes de grain	4	212–17
Division de l'ouest—nombre de wagons inspectés, par chemins de fer	4	216–17
Division de l'ouest—Récapitulation—nombre de wagons inspectés et quantité de grain inspectée	6	219
E		
Elévateurs de tête de ligne, relevé comparatif des grains reçus	11	226
Elévateurs de tête de ligne, grains reçus, récoltes des années 1900–1 à 1914–15	11	226
Elévateurs de tête de ligne, grains reçus par eux, par classes et par mois	13	228
Elévateurs de tête de ligne, expédiés par eux, relevé comparatif de 1901 à 1915	12	227
Expéditions—		
Des élévateurs de tête de ligne, relevé comparatif	12	227
Des élévateurs de tête de ligne, par mois	13	229
Grain transporté par navires, de Fort-William et Port-Arthur aux ports de la baie Georgienne, pendant les saisons de navigation	14	230–7
Grain transporté par navires et voie ferrée, par années de récolte	16	243–6
Grain transporté par navire, de Duluth aux ports des lacs pour la saison de navigation	15	238–42
Grain transporté de Winnipeg et autres points de l'ouest, entièrement par voie ferrée	18	244–50
Expéditions de grain de Fort-William et Port-Arthur pendant les années de récolte, par mois	13	229
Expéditions, blé, avoine, orge et lin	12	227
Expéditions—Grains reçus aux élévateurs de tête de ligne, de 1904–5 à 1914–15	3	209–11
Exportations—blé	32	290–1
Exportations—avoine	33	292–3
Exportations—orge	34	294–5
Exportations—farine de blé	35	296–8
Exportations—du grain des principaux pays	36	299

	Tableaux.	Pages.
F		
Farine du Canada en transit par les ports des Etats-Unis	19	251
G		
Grain—quantité inspectée:		
Division est	7	203
Division ouest	1	200–3
Quantité totale pesée dans la division d'inspection de l'ouest	2	206
Quantité totale pesée dans la division d'inspection de l'est	2	206
Expédié de Fort-William et de Port-Arthur, aux ports des lacs, par navires, pendant la saison de navigation, 1915	14	230–7
Expédié par navires ou voie ferrée, par années de récolte	16	243–6
Expédié entièrement par voie ferrée de Winnipeg, et autres points de l'ouest	18	249
Exportations de ports canadiens par années civiles	17	247–8
Exportations faites par les Etats-Unis, des ports de Montréal, Halifax et Vancouver	.....	248
Exportations de, par principaux pays	36	299
Quantités transportées par navires canadiens	21	254–6
Quantités transportées par navires américains	21	257–62
Production par province, de 1900 à 1915	26	274–80
Quantités transportées par vaisseaux, saison de navigation 1915	14	230–7
Grains reçus:		
Aux élévateurs de tête de ligne, relevé comparatif	11	226
Aux élévateurs de tête de ligne, par mois	13	228
Aux élévateurs de tête de ligne, de 1904–5 à 1914–15	3	208–11
Grains—		
Rapport de la Commission des	.....	1–199
Taux d'assurance sur, par vaisseaux, sur les Grands Lacs	.....	252–3
Goderich—quantité totale du grain pesé	2	207
Goderich—droits de pesage	2	207
H		
Honoraires—d'inspection (perçus)	1	204
d'inspection du grain par wagon	.....	282
de pesage dans la division d'inspection de l'ouest	2	206
de pesage dans la division d'inspection de l'est	2	207
de pesage du grain par wagon	.....	282
I		
Inspection du grain—taux exigible par wagon et cargaison	.....	282
Inspection du grain, revenu perçu	1	204
Inspections du grain, nombre des, faites à Winnipeg	9	222–3
Inspections du grain, nombre des, faites à Toronto	10	224–5
Inspections par chemins de fer, trois provinces de l'ouest	7	220
Inspections par chemins de fer seulement	8	221
K		
Kingston—quantité inspectée	1	200–3
Kingston—droits perçus	1	204
M		
Montréal—quantité inspectée à	1	200–3
Montréal—droits perçus, inspection et pesage	1–2	204–7
Montréal—quantité du grain pesé	2	207
Midland—total du grain pesé	2	207
Midland—droits de pesage	2	207
N		
Navires.		
Canadiens—liste des, saison de navigation 1915	21	254–6
Canadiens—leur capacité, saison de navigation 1915	21	254–6
Canadiens—quantité de grains transportée par eux, saison de navigation 1915	21	254–6
Américains—liste des	21	257–62
Américains—leur capacité	21	257–62
Américains—quantité de grains transportée par eux	21	257–62

O	Tableaux.	Pages.
Orge—production mondiale	31	288–9
Orge—exportée du Canada, par pays	34	294–5
P		
Pesage.		
Grain pesé dans la division d'inspection de l'ouest	2	206
Grain pesé dans la division d'inspection de l'est	2	207
Peterborough.		
Quantité inspectée	1	200–03
Droits perçus	1	204
Droits de pesage	2	207
Total du grain pesé	2	207
Port McNicoll.		
Total, grain pesé	2	207
Droits de pesage	2	207
Production du grain, par province, de 1900 à 1915	26	274–80
Production du grain, mondiale:		
Production du blé	29	288–9
Production de l'avoine	30	286–7
Production de l'orge	31	288–9
R		
Rapport de la Commission des Grains	.....	1–199
Rendement par acre:		
Alberta	23	265
Ile du Prince-Edouard	25	270–3
Manitoba	23	265
Nouveau-Brunswick	25	270–3
Nouvelle-Ecosse	25	270–3
Ontario	25	270–3
Québec	25	270–3
Saskatchewan	23	265
S		
Superficie ensemencée :		
Alberta	22	263–4
Ile du Prince-Edouard	24	266–9
Manitoba	22	263–4
Nouveau-Brunswick	24	266–9
Nouvelle-Ecosse	24	266–9
Ontario	24	266–9
Québec	24	266–9
Saskatchewan	22	263–4
T		
Taux sur le grain	.....	.....
sur le grain transporté par navires, de Fort-William et Port-Arthur, aux ports de la baie Georgienne, etc	20	252
de fret, par voie ferrée C.P.R. de points dans l'Alberta et la Saskatchewan à des points dans la Colombie Britannique	37	301
de fret, par voie ferrée C.P.R. à Fort-William et Port-Arthur	37	300
de fret, par voie ferrée C.N.R. à Port-Arthur	37	305–06
de fret, par voie ferrée C.N.R. à Duluth et Supérieur, Wis	37	307
de fret, par voie ferrée C.N.R. à Vancouver et New-Westminster, C.-B	37	308–9
de fret, par voie ferrée C.N.R., aux points d'Ontario et Québec	37	310
de fret, par voie ferrée C.N.R. aux Etats-Unis de l'est	37	311
de fret, par voie ferrée G.T.P. à Fort-William et Westport, Ont., et à Prince-Rupert	37	312
de fret, par voie ferrée G.N.R. à Duluth	37	315
de fret, par voie ferrée C.P.R. de Fort-William et Port-Arthur aux divers points de l'est	37	302–3
de fret, par voie ferrée C.P.R. de la baie Georgienne et des ports des lacs aux divers points de l'est	37	304
de fret, par voie ferrée G.T.R. de la baie Georgienne et des ports des lacs aux divers points de l'est	37	314
de fret, sur le grain par voie ferrée I.C.R. de Montréal à des points du Québec, du Nouveau-Brunswick et de la Nouvelle-Ecosse	37	313
Toronto.		
Quantité de grain inspectée	1	200–3
Droits perçus	1	204
Total du grain inspecté, état comparatif	1	203–05
Total du grain pesé dans la division d'inspection de l'ouest	2	206
Total du grain pesé dans la division d'inspection de l'est	2	207

V	Tableaux.	Pages.
Vaisseaux américains		
Liste de ceux-ci, saison de navigation 1915	21	257–62
Leur capacité, récolte 1914–15	21	257–62
Quantité de grain transportée, saison de navigation 1915	21	257–62
Vaisseaux canadiens.		
Liste de ceux-ci, saison de navigation 1915	21	254–6
Leur capacité, récolte 1914–15	21	254–6
Quantité de grain transportée, saison de navigation 1915	21	254–6
W		
Wagons inspectés dans la division ouest, par espèce de grains	4	212–17
Wagons, nombre de, inspectés et quantité	6	219
Wagons, leur capacité	6	219
Wagons, nombre de, inspectés par chemin de fer	4	217
Wagons et quantité de chaque espèce de grain inspecté, sur les divers chemins de fer, et par provinces	7	220
Wagons et quantité de chaque espèce de grain inspecté par chemins de fer	8	221

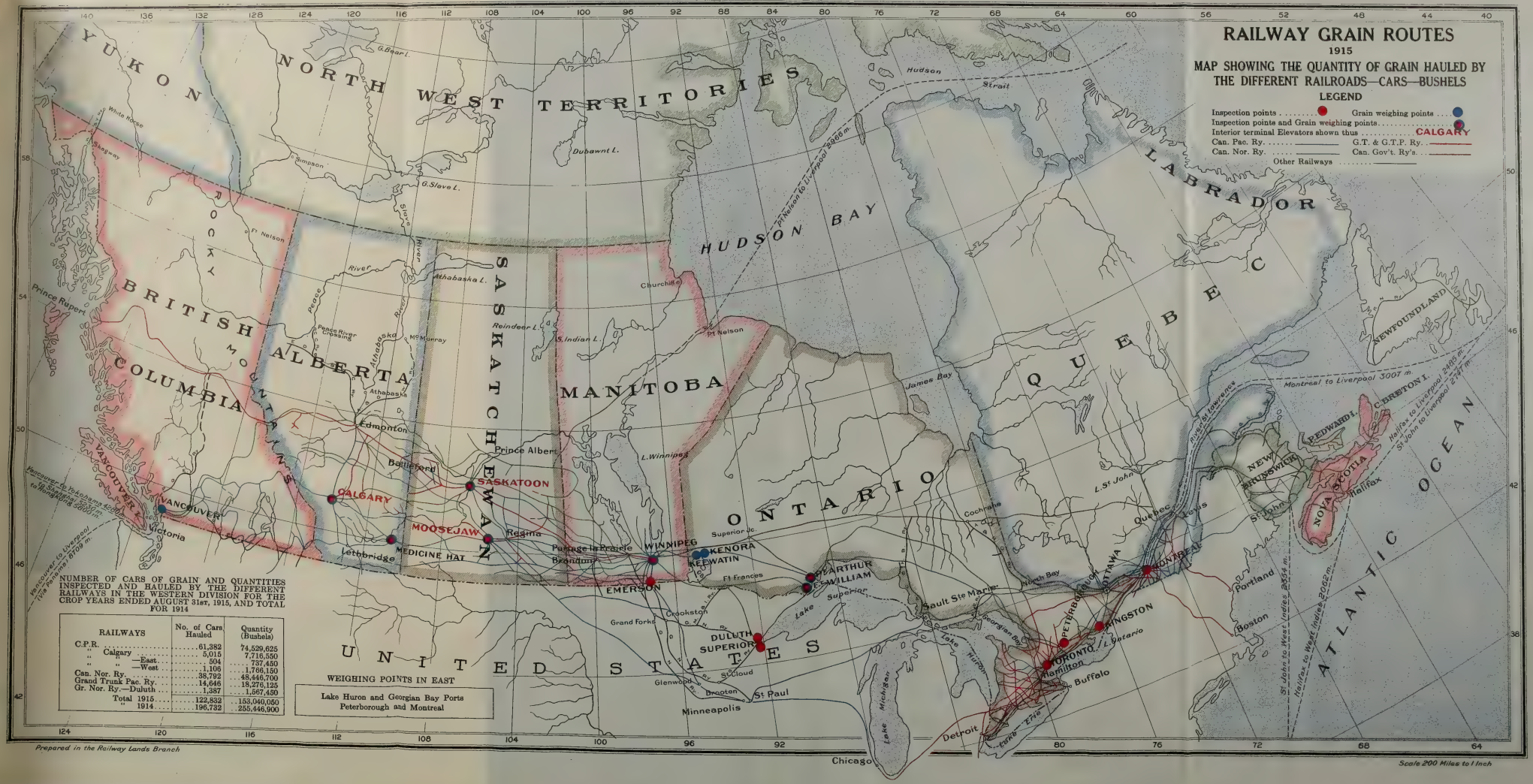

NUMBER OF CARS OF GRAIN AND QUANTITIES INSPECTED AND HAULED BY THE DIFFERENT RAILWAYS IN THE WESTERN DIVISION FOR THE CROP YEARS ENDED AUGUST 31st, 1915, AND TOTAL FOR 1914

RAILWAYS	No. of Cars Hauled	Quantity (Bushels)
C.P.R.	61,382	74,529,625
" Calgary	5,015	7,716,550
" " —East	504	737,450
" " —West	1,106	1,766,150
Can. Nor. Ry.	38,792	48,446,700
Grand Trunk Pac. Ry.	14,646	18,276,125
Gr. Nor. Ry.—Duluth	1,387	1,567,450
Total 1915	122,832	153,040,050
" 1914	196,732	255,446,900

WEIGHING POINTS IN EAST

Lake Huron and Georgian Bay Ports
Peterborough and Montreal